[illegible]

[illegible]

[illegible]

العالم الصدر الكبير شيخ الاسلام موفق الدين ابي محمد عبد الله بن احمد
ابن محمد بن عبد الله بن قدامة بن مقدام بن نصر بن عبد الله بن عمر بن
الخرقي الدار العالم العالم الفقيه شيخ الاسلام
ابي محمد عبد الله بن عبد الله بن عبد الله بن عبد الله بن عبد الله بن عبد الله
الفقيه الدين ابي محمد عبد الله بن عبد الله بن عبد الله بن عبد الله بن عبد الله
ابي الفضل وابو الكرم يحيى بن ابي الفضل بن ابي الكرم بن ابي الفضل
ابي الفضل بن ابي الفضل بن ابي الفضل بن ابي الفضل

بسم الله الرحمن الرحيم

[illegible] على الجامع [illegible] بن محمد [illegible] المدينة وأنا أسمع [illegible]

[illegible] الحطيئة [illegible] القطان قال أبو عبد الله محمد بن [illegible]

باب [illegible] سنة رسول الله صلى الله عليه وسلم

[illegible] سنة [illegible] عن الأعمش عن أبي سلمة عن أبي هريرة قال قال رسول الله صلى الله عليه وسلم

ما أمرتكم به فخذوه وما نهيتكم عنه فانتهوا

[illegible] الصباح [illegible] عن الأعمش عن أبي سلمة [illegible] عن أبي هريرة قال قال رسول الله صلى الله عليه وسلم

[illegible] على [illegible] فإذا أمرتكم [illegible]

[illegible] منه ما [illegible] فأتوا منه ما [illegible]

[illegible] سنة [illegible] أبو معوية [illegible] عن الأعمش [illegible]

[illegible] صلى الله عليه وسلم [illegible] صراط [illegible] وعن يمينه [illegible]

[illegible] أسامة [illegible] الدمشقي [illegible] عيسى [illegible]

[illegible] عن [illegible] عن أبي هريرة [illegible]

[illegible] الفقه [illegible] فقال [illegible]

[illegible]

[illegible]

[illegible] عن معاوية [illegible] رسول الله

[illegible] منصور بن [illegible] عن [illegible]

[illegible] هشام بن عمار حدثنا [illegible] عن [illegible] عن عمر بن الأسود

[illegible] المخزومي عن أبي هريرة أن رسول الله صلى الله عليه وسلم قال [illegible]

[illegible] عز وجل لا يضرها من خالفها حدثنا هشام بن عمار ثنا الحارث بن مسلم قال

[illegible] سمعت [illegible] كان [illegible] صلى العشاء مع رسول الله صلى الله عليه وسلم

[illegible] سمعت رسول الله صلى الله عليه وسلم [illegible] الله يغرس في هذا الدين غرسا يستعملهم

[illegible] حدثنا [illegible] ثنا القسم بن نافع قال الحجاج بن [illegible] عن [illegible] بن سعد عن

[illegible] عن معاوية حضنا فقال إن علماءكم أن علماءكم سمعت رسول الله صلى الله عليه وسلم

[illegible] لا تقوم الساعة إلا وطائفة من أمتي ظاهرين على الناس [illegible]

حدثنا هشام بن عمار ثنا محمد بن سعيد ثنا سعد بن بشير عن [illegible] عن أبي [illegible]

عن [illegible] أن رسول الله صلى الله عليه وسلم قال لا تزال طائفة من أمتي على الحق منصورين

لا يضرهم من خالفهم حتى يأتي أمر الله عز وجل

[illegible] تعظيم حديث رسول الله صلى الله عليه وسلم والتغليظ

على من عارضه

حدثنا أبو بكر بن أبي شيبة قال ثنا [illegible] عن معاوية بن صالح [illegible] الحضرمي

حاجب عن المقدام بن معدي كرب الكندي أن رسول الله صلى الله عليه وسلم قال ألا وإني

[illegible] على أريكته يوشك أن يحدث [illegible] حديث فيقول بيننا وبينكم كتاب الله فما وجدنا فيه من حلال استحللناه وما وجدنا فيه من حرام حرمناه ألا وإن ما حرم رسول الله

[illegible] حدثنا [illegible] بن عبد الله الجهني [illegible] عن [illegible] بن أسلم عن [illegible]

عن عبد الله بن رافع عن أبيه أن رسول الله صلى الله عليه وسلم قال لا ألفين أحدكم متكئا
على أريكته يأتيه الأمر مما أمرت به أو نهيت عنه فيقول لا أدري ما وجدنا في كتاب
الله اتبعناه حدثنا أبو مروان محمد بن عثمان العثماني نا إبراهيم بن سعد نا أبو إبراهيم
بن عبد الرحمن بن عوف عن أبيه عن القاسم بن محمد عن عائشة أن رسول الله صلى الله عليه وسلم
قال من أحدث في أمرنا هذا ما ليس منه فهو رد حدثنا محمد بن يحيى النيسابوري
نا عبد الرزاق نا معمر عن الزهري عن سالم عن ابن عمر أن رسول الله صلى الله عليه وسلم قال لا تمنعوا
إماء الله أن يصلين في المسجد وقال ابن له إنا لنمنعهن فغضب غضبا شديدا
وقال أبي أحدثك عن رسول الله صلى الله عليه وسلم وأنت تقول إنا لنمنعهن
حدثنا أحمد بن ثابت الجحدري وأبو عمر حفص بن عمر قالا نا عبد الوهاب الثقفي نا أيوب
عن سعيد بن جبير عن عبد الله بن مغفل أنه كان جالسا إلى جنبه إذ أخذ حذاء
فحذفه وقال إن رسول الله صلى الله عليه وسلم نهى عنها وقال إنها لا تصيد صيدا
ولا تنكأ عدوا وإنها تكسر السن وتفقأ العين فأعاد إلى جنبه فحذف فقال
أحدثك أن رسول الله صلى الله عليه وسلم نهى عنها ثم تحذف لا أكلمك أبدا
حدثنا هشام بن عمار نا الحكم بن نافع نا أحمد بن يزيد بن سنان عن أسود بن شيبة عن أبيه أن
عبادة بن الصامت الأنصاري النقيب صاحب رسول الله صلى الله عليه وسلم غزا مع معاوية
أرض الروم فنظر إلى الناس وهم يتبايعون فضة الذهب بالدينار وفضة
الفضة بالدراهم فقال يا أيها الناس إنكم تأكلون الربا سمعت رسول الله صلى الله عليه وسلم
يقول لا تبيعوا الذهب بالذهب إلا مثلا بمثل لا زيادة بينهما ولا نظرة فقال
له معاوية ما بال الوليد لا أرى الربا في هذا إلا ما كان من نظرة فقال عبادة أحدثك
رسول الله صلى الله عليه وسلم وتحدثني عن رأيك لئن أخرجني الله عز وجل لأساكنك

ما رضيك على ما أمره فلما قفل الى المدينة سأله عمر بن الخطاب ما أقدمك يا أبا الوليد فقص
عليه الشأن وما قال من مسألته فقال ارجع يا أبا الوليد الى أرضك ففتح الله أرض الشام
فيها وأمثالك وكتب الى معوية لا أمرن لك عليه واحمل الناس على ما قال فانه هو
الأمر ك حدثنا أبو بكر بن خلاد الباهلي قال ثنا يحيى بن سعيد عن عجلان قال سمعت
أبي عبد الله عن عبد الله بن مسعود قال اذا حدثتكم عن رسول الله صلى الله عليه وسلم
فظنوا به الذي هو أهداه وأهناه وأنقاه
التوقي في الحديث عن رسول الله صلى الله عليه وسلم
حدثنا أبو بكر بن أبي شيبة ثنا معاذ بن معاذ عن عوف قال ثنا مسلم البطين عن أبي تميم الهجيمي
عن عمرو بن ميمون قال ما أخطأني ابن مسعود عشية خميس الا أنه قال فيما
سمعته يقول لشيء قط قال رسول الله صلى الله عليه وسلم فلما كان ذات عشية قال رسول الله
صلى الله عليه وسلم فكشر فنظرت اليه وهو قائم مجللة ازارا رقيقة قد اعتمد بيديه على عتبتي
الباب فقال أو دون ذلك أو فوق ذلك أو فرق مرد لك أو شبه بذلك
حدثنا أبو بكر بن أبي شيبة قال ثنا معاذ بن معاذ عن عوف عن سيار بن وردان قال سمعت أبا هريرة
حدث عن رسول الله صلى الله عليه وسلم حديثا فقرع فقال أو كما قال رسول الله صلى الله عليه وسلم
حدثنا أبو بكر بن أبي شيبة قال ثنا غندر عن شعبة ح وحدثنا محمد بن بشار قال ثنا
عبد الرحمن بن مهدي ثنا سعيد عن عمرو بن مرة عن عبد الرحمن بن أبي ليلى قال لقيني زيد بن أرقم
حدثنا عن رسول الله صلى الله عليه وسلم قال كبرنا ونسينا والحديث على رسول الله صلى الله عليه وسلم
شديد ح حدثنا محمد بن عبد الله بن نمير قال ثنا أبو النضر عن شعبة عن عبد الله بن أبي
أبي السفر قال سمعت الشعبي يقول حدثت ابن عمر سنة فما سمعته حدث عن رسول الله
صلى الله عليه وسلم شيئا حدثنا العباس بن عبد العظيم العنبري

حدثنا عبد الرزاق أخبرنا معمر عن الزهري عن أنس قال سمعت أنس بن مالك يقول إنما كنا نحفظ الحديث
والحديث يحفظ عن رسول الله صلى الله عليه وسلم فأما إذا ركبتم الصعب والذلول
فهيهات

حدثنا أحمد بن عبدة الآملي أخبرنا حماد بن زيد عن مجالد عن الشعبي عن قرظة بن كعب
قال لما سار عمر بن الخطاب إلى الشام وشيعنا فمشى معنا إلى موضع يقال له صرار فقال أتدرون لم مشيت معكم قال قلنا لحق صحبة رسول الله صلى
الله عليه وسلم وحق الأنصار قال لكن مشيت معكم لحديث أردت أن أحدثكم به
وأردت أن تحفظوه لمن ورائي معكم إنكم تقدمون على قوم تقدس الذباب في
صدورهم فمن رأيتموه يكثر من هذا الرجل فأذلوه وكثروا عليه أعانهم وقال
أصحاب محمد فما قلتم الرواية عن رسول الله صلى الله عليه وسلم وأنا شريككم

حدثنا محمد بن يسار ثنا عبد الرحمن بن حماد بن زيد عن يحيى بن سعيد عن السائب بن يزيد
قال صحبت سعد بن مالك من المدينة إلى مكة فما سمعته يحدث عن النبي صلى
الله عليه وسلم بحديث واحد

باب التغليظ في تعمد الكذب على رسول الله صلى الله عليه وسلم

حدثنا أبو بكر بن أبي شيبة وشيبان بن أبي شيبة وعبد الله بن عامر بن زرارة وإسماعيل بن عبد الرحمن
بن أبي خالد قالوا ثنا شريك عن سماك عن عبد الله بن عميرة عن المغيرة قال قال رسول الله صلى الله عليه
وسلم من يقل علي متعمدا فليتبوأ مقعده من النار

حدثنا عبد الله بن عامر بن زرارة وإسماعيل بن موسى قالا ثنا شريك عن منصور عن
ربعي عن علي رضي الله عنه قال قال رسول الله صلى الله عليه وسلم لا تكذبوا علي فإن الكذب علي يوجب النار

حدثنا محمد بن يحيى قال ثنا الليث بن سعد عن سعيد عن أنس بن مالك قال قال رسول الله صلى الله عليه

من كذب علي متعمدا فليتبوأ مقعده من النار

حدثنا أبو خيثمة زهير بن حرب قال حدثنا سفيان عن أبي الزبير عن جابر قال قال رسول الله صلى الله عليه وسلم

من كذب علي متعمدا فليتبوأ مقعده من النار

حدثنا أبو بكر بن أبي شيبة قال حدثنا بشر عن محمد بن عمرو عن أبي سلمة عن أبي هريرة قال قال رسول

الله صلى الله عليه وسلم من تقول علي ما لم أقل فليتبوأ مقعده من النار

حدثنا أبو بكر بن أبي شيبة قال حدثنا يحيى التيمي عن محمد بن إسحق عن معبد بن كعب عن

أبي قتادة قال سمعت رسول الله صلى الله عليه وسلم يقول على هذا المنبر إياكم وكثرة الحديث

عني فمن قال علي فليقل حقا أو صدقا ومن تقول علي ما لم أقل فليتبوأ مقعده من النار

من حدث عن رسول الله صلى الله عليه وسلم حديثا وهو يرى أنه كذب

حدثنا أبو بكر بن أبي شيبة قال حدثنا علي بن هاشم عن أبي إسحق عن عبد الرحمن بن أبي ليلى عن علي

رضي الله عنه عن النبي صلى الله عليه وسلم قال من حدث عني حديثا وهو يرى أنه كذب فهو أحد الكاذبين

حدثنا أبو بكر بن أبي شيبة قال حدثنا وكيع وحدثنا محمد بن بشار قال حدثنا محمد بن جعفر قالا

حدثنا شعبة عن الحكم عن أبي عبد الرحمن بن أبي ليلى عن سمرة بن جندب عن النبي صلى الله عليه وسلم قال

من حدث عني حديثا وهو يرى أنه كذب فهو أحد الكاذبين

حدثنا أبو بكر بن أبي شيبة قال حدثنا وكيع عن سفيان عن حبيب بن أبي ثابت عن ميمون بن أبي

شبيب عن المغيرة بن شعبة قال قال رسول الله صلى الله عليه وسلم من حدث عني بحديث وهو يرى أنه كذب فهو أحد الكاذبين

باب اتباع سنة الخلفاء الراشدين المهديين

حدثنا عبد الله بن أحمد بن بشير بن ذكوان الدمشقي قال حدثنا الوليد بن مسلم قال حدثنا عبد الله بن

العلاء قال حدثني أبي أبو المطاع قال سمعت العرباض بن سارية يقول قام

رسول الله صلى الله عليه وسلم ذات يوم فوعظنا موعظة وجلت منها القلوب وذرفت منها
العيون فقيل يا رسول الله وعظتنا موعظة مودع فماذا تعهد إلينا بعهد فقال عليكم
بتقوى الله والسمع والطاعة وإن عبدا حبشيا وسترون بعدي اختلافا شديدا فعليكم
بسنتي وسنة الخلفاء الراشدين المهديين عضوا عليها بالنواجذ وإياكم والأمور المحدثات
فإن كل بدعة ضلالة ٥

حدثنا إسماعيل بن بشر بن منصور وأبو إبراهيم السواق قالا ثنا عبد الرحمن بن مهدي عن
معاوية بن صالح عن ضمرة بن حبيب عن عبد الرحمن بن عمرو السلمي أنه سمع العرباض بن سارية يقول
وعظنا رسول الله صلى الله عليه وسلم موعظة ذرفت منها العيون ووجلت منها القلوب فقلنا
يا رسول الله إن هذه لموعظة مودع فماذا تعهد إلينا فقال قد تركتكم على البيضاء ليلها كنهارها
لا يزيغ عنها بعدي إلا هالك من يعش منكم فسيرى اختلافا كثيرا فعليكم بما عرفتم من
سنتي وسنة الخلفاء الراشدين المهديين عضوا عليها بالنواجذ وعليكم بالطاعة وإن
عبدا حبشيا فإنما المؤمن كالجمل الأنف حيث ما قيد انقاد ٥

باب اجتناب البدع والجدل

حدثنا سويد بن سعيد وأحمد بن ثابت الجحدري قالا ثنا عبد الوهاب الثقفي عن خالد الحذاء
عن أبي قلابة عن رجل من بني عبد الله قال قال رسول الله صلى الله عليه وسلم إذا خطب احمرت
عيناه وعلا صوته واشتد غضبه كأنه منذر جيش يقول صبحكم مساكم
ويقول بعثت أنا والساعة كهاتين ويقرن بين إصبعيه السبابة والوسطى
ويقول أما بعد فإن خير الأمور كتاب الله وخير الهدي هدي محمد
وشر الأمور محدثاتها وكل بدعة ضلالة وكان يقول من ترك مالا
فلأهله ومن ترك دينا أو ضياعا فعلي وإلي ٥

حدثنا أحمد بن عبدة بن منصور الضبي أبو عبد الله قال ثنا علي بن مسهر عن جعفر بن أبي

زائدة عن موسى بن عقبة عن أبي إسحاق عن أبي الأحوص عن عبد الله بن مسعود أن رسول الله صلى الله عليه وسلم
قال إنما هما اثنان الكلام والهدي فأحسن الكلام كلام الله وأحسن الهدي
هدي محمد صلى الله عليه وسلم ألا وإياكم ومحدثات الأمور فإن شر الأمور محدثاتها وكل
محدثة بدعة وكل بدعة ضلالة ألا لا يطولن عليكم الأمد فتقسو قلوبكم
ألا إن ما هو آت قريب وإنما البعيد ما ليس بآت ألا إن الشقي من شقي في بطن أمه والسعيد
من وعظ بغيره ألا إن فناء أمتي على ثلاث هرج وسباب فسوق وآخر المسلمين يخرج
لحاه فوق ثلاث ألا وإياكم والكذب فإن الكذب لا يصلح في جد ولا في هزل
ولا يعد الرجل صبيه ثم لا يفي له فإن الكذب يهدي إلى الفجور وإن الفجور يهدي إلى
النار وإن الصدق يهدي إلى البر وإن البر يهدي إلى الجنة وإنه يقال للصادق
صدق وبر ويقال للكاذب كذب وفجر وإن العبد يكذب حتى يكتب
عند الله عز وجل كذابا
حدثنا أحمد بن ثابت الجحدري وعلي بن حكيم قالا ثنا عبد الوهاب قال ثنا أيوب
عن عبيد الله بن أبي مليكة عن عائشة قالت قال رسول الله صلى الله عليه وسلم هذه الآية
هو الذي أنزل عليك الكتاب منه آيات محكمات هن أم الكتاب وأخر متشابهات إلى آخر
الآية قوله وما يذكر إلا أولوا الألباب قال قالت عائشة أدار اسم الذين يجادلون
فيه فهم الذين عنى الله عز وجل فاحذروهم
حدثنا علي بن المنذر قال ثنا محمد بن فضيل ح وحدثنا حجاج بن حمزة قال ثنا محمد بن بشر
قالا ثنا مجالد عن أبي عامر عن أبي أمامة قال قال رسول الله صلى الله عليه وسلم ما ضل قوم
بعد هدى كانوا عليه إلا أوتوا الجدل ثم تلا هذه الآية بل هم قوم خصمون
إحسان الرأي والقياس

أخبرني يحيى بن أيوب عن عبد الرحمن بن زياد عن يزيد بن أبي زياد عن أبي بردة بن قيس عن
عبادة بن نسي عن أبي بن عمارة وكان رسول الله صلى الله عليه وسلم قد صلى في بيته الفجر
كلناهما أنه قال لرسول الله صلى الله عليه وسلم أمسح على الخفين قال نعم قال يوما قال
ويومين قال ويومين قال وثلاثة قال حتى بلغ سبعا قال له وما بدا لك

باب ما جاء في المسح على الجوربين والنعلين

حدثنا علي بن حجر وكيع عن سفيان عن أبي قيس الأودي عن الهذيل بن شرحبيل عن المغيرة
بن شعبة أن رسول الله صلى الله عليه وسلم توضأ ومسح على الجوربين والنعلين

باب ما جاء في المسح على العمامة

حدثنا هناد ثنا عيسى بن يونس عن الأعمش عن الحكم عن عبد الرحمن بن أبي ليلى عن
كعب بن عجرة عن بلال أن رسول الله صلى الله عليه وسلم مسح على الخفين والخمار
حدثنا أحمد بن منيع ثنا الوليد بن مسلم ثنا الأوزاعي ثنا الحكم بن أبي ليلى قال رأيت أبي
يمسح على عمامته قال رأيت رسول الله صلى الله عليه وسلم يمسح على الخفين والعمامة

باب ما جاء في التيمم

حدثنا أبو كريب محمد بن العلاء ثنا أبو أسامة عن هشام بن عروة عن أبيه عن عائشة
أنها استعارت من أسماء قلادة فهلكت فأرسل النبي صلى الله عليه وسلم أناسا في طلبها
فأدركتهم الصلاة فصلوا بغير وضوء فلما أتوا النبي صلى الله عليه وسلم شكوا ذلك إليه
فنزلت آية التيمم قال أسيد بن حضير جزاك الله خيرا فوالله ما نزل بك
أمر قط إلا جعل الله لك منه مخرجا وجعل للمسلمين فيه بركة

باب في التيمم ضربة واحدة

حدثنا محمد بن بشار ثنا محمد بن جعفر ثنا شعبة عن الحكم عن ذر عن عبد الرحمن

زاذي عن أبيه أن رجلا أتى عمر بن الخطاب فقال إني أجنبت فلم أجد الماء فقال عمر لا تصل وقال
عمار بن ياسر أما تذكر يا أمير المؤمنين إذ أنا وأنت في سرية فأجنبنا فلم نجد الماء فأما
أنت فلم تصل وأما أنا فتمعكت في التراب فصليت فلما أتينا النبي صلى الله عليه وسلم ذكرت
ذلك له فقال إنما كان يكفيك وضرب بيديه صلى الله عليه وسلم إلى الأرض ونفخ
فيهما ومسح بهما وجهه وكفيه

باب التيمم ضربتين

حدثنا أحمد بن عبدة أخبرنا المعتمر قال أنبأنا يونس بن عبيد عن بكر بن عبد
الله عن عمار بن ياسر حين تيمموا مع رسول الله صلى الله عليه وسلم قال
فأمر المسلمين فضربوا بأكفهم التراب ولم يصنعوا من الرمال شيئا فمسحوا بوجوههم
مسحة واحدة ثم عادوا فضربوا بأكفهم الصعيد مرة أخرى فمسحوا بأيديهم
إلى المناكب

باب ما جاء في الرجل يصيبه الجراحة

حدثنا هشام بن عمار قال أنبأنا عبد الحميد بن أبي العشرين قال أنبأنا الأوزاعي عن عطاء بن أبي
رباح قال سمعت ابن عباس يخبر أن رجلا أصابه جرح في رأسه على عهد
رسول الله صلى الله عليه وسلم ثم أصابه احتلام فأمر بالاغتسال فاغتسل
فكزه فمات فبلغ ذلك النبي صلى الله عليه وسلم فقال قتلوه قتلهم الله ألا سألوا إذ لم يكن شفاء
العي السؤال إنما كان يكفيه أن يعصب على جراحته ثم يمسح عليها ويغسل سائر جسده

باب ما جاء في غسل الجنابة من أصابته الجراح

حدثنا أبو بكر بن أبي شيبة وعلي بن حجر قالا أنبأنا وكيع عن الأعمش عن سالم بن أبي الجعد
عن كريب مولى ابن عباس قال ابن عباس عن خالته ميمونة قالت وضعت للنبي صلى الله عليه وسلم
غسله فاغتسل من الجنابة فأكفأ الإناء بيمينه فغسلها ثم غسل فرجه
ثم أفاض على رأسه وجسده ثم تنحى في الإناء فغسل رجليه

سمع في الثاني بقراءة محمد بن سعد على سليمان بن [illegible]
بالرباط الناصري [illegible]

وغسل وجهه ودرعه ثلاثا وافاض الماء على شقه الايمن وغسل [illegible]

ثنا محمد بن عبد الملك بن ابي الشوارب ثنا عبد الواحد زياد ثنا صدقة بن
سعيد الحنفي حدثني جميع بن عمير التيمي قال انطلقت مع عمتي وخالتي فدخلنا
على عائشة فسألناها كيف كان رسول الله صلى الله عليه وسلم يصنع عند غسل ميت
الحاضر فقالت كانت تصنع عليه ذبيحة ثلاث مرات ثم يدخلها والدنا
ثم يغسل رأسه ثلاث مرات ثم يصب على جسده ثم يعود الى الصلاة وأما
نحن فانا نغسله روسنا خمس مرات من اجل الخفر

ثم الجزء الثاني من مسند ابي عبد الله [illegible] رحمه الله
يتلوه في الثالث [illegible] عدد اربعة الوصول بعد المعلل
والحمد لله وصلى الله على سيدنا محمد وآله وسلم [illegible]

سمع جميعه هذا الجزء هو الثاني من المسند [illegible] على الخليل بن [illegible]
المقدسي بحق [illegible] من الى مقصد النوري [illegible] الاجل الامام العالم الاوحد
جمال الاسلام ابي محمد عبد الله بن احمد بن احمد بن الخشاب القاضي الاجل العدل ابو الصبر
عبد الله بن علي بن محمد بن الفرا [illegible] على جده ابي [illegible]
بن علي [illegible] ووالده ابو [illegible] بن عبد الله وابو محمد عبد الله بن احمد
بن الماسي [illegible] وابو محمد عبد الله بن احمد بن [illegible] وابو محمد عبد الله بن احمد
بن سرو المدرسي وابو محمد عبد الله بن احمد بن [illegible] وابو الفتح عبد الله بن [illegible]
منصور بن ايوب بن عبد الله الحربي وابو الفتح عبد الوهاب بن عمر بن العز العبسي
وابو حفص عمر بن يوسف بن الخياط وابو [illegible] ابن [illegible] الحراني
والحمد لله رب العالمين في [illegible] من شهر ربيع الآخر سنة [illegible]
وسمع سماعه وأجازه

سمع جميع هذا الجزء على الشيخ الامام العالم الحافظ الاوحد الصدر الكبير
جمال الدين ابي محمد عبد القادر بن عبد الله الرهاوي الحنفي سماعه من لفظه
محمد بن طاهر المقدسي بقراءة الشيخ الامام اثنتا الله محمد بن القاسم بن الحسن المعروف
بابن الزبيدي المشايخ الاعلام الدين ابو محمد عبد الله بن محمد بن نصر الله بن البدر بن الموقت
جمال الدين عبد الرحمن بن داود بن السور الحنبلي والشيخ عبد الجبار بن محمد بن عبد الجبار
العدلي المقرئ وزيد بن زياد بن عمران الحراني ويوسف بن محمود بن عبد الغني
وعمر بن مسعود بن حسن الحنفي وحسن بن عثمان بن عبد الله ومحمد بن عيسى
الصدر الدين وخلف بن محمد بن خلف اللنبري وابو بكر بن اسمعيل بن خوزين السهروردي
وعبد الله بن خضر الفرائي ومحمد بن محمود بن عبد الله الهاشمي وعلي بن عبد الله موسى
الشيخ المسموع عليه وام محمد خاتون بنت عبد الله صاحبة الشيخ المسموع عليه
منشئ الاسماء محمود بن ايوب بن سعد السهروردي وذلك في مجلس بن احدهما
يوم الثلاثاء سابع الاخر من سنة ست وسبعين وستمائة والحمد لله وحده
وسمع مع الجماعة عمر بن محمد بن عبد الله بن عبد الرحمن العمري الخياط والتاريخ المذكور

[illegible]

سمع جميع هذا الجزء على الشيخ الامام العالم الاوحد موفق الدين شيخ الاسلام [illegible]
عبد الله احمد بن محمد بن احمد [illegible] ولده الفقيه عماد الدين ابو محمد عبد الله واحمد وابراهيم وعبد الرحمن حضر وشرف
ابو الفضل بن حافظ عبد الغني عبد الله واولاده احمد وابراهيم وعبد الرحمن حضر وشرف
الدين ابو محمد عبد الله بن الامام العالم الزاهد محمد بن احمد بن محمد قدامة وامه احمد وعبد الرحمن وابا
[illegible] وعمر ومحمد وعبد العزيز وعبد الله وابو عبد الملك عثمان وبنيا الدين
[illegible] عبد الله واحمد واخوه جمال الدين ابو محمد عبد الرحيم وابن اخيهما
الفقيه الزاهد ابن عبد الرحمن بن ابراهيم واحمد وعبد الله وابو بكر بنو عمر بن
[illegible] عبد الله وابن اخيهم عبد الله بن محمد والفقيه يوسف بن عبد المنعم بن نعمة ومحمد بن [illegible]
ابن مفرج والفقيه الامام شهاب الدين ابو عبد الله محمد بن [illegible] والرضي ابو محمد
[illegible] وولداه عبد الله واحمد وبنو اخيه احمد بن عبد الرحمن وابراهيم
عبد الرحمن بن محمد [illegible] عبد الله بن عبد الغني بن عبد الواحد المقدسي وسمع [illegible]
حفظ المقدسي [illegible] ابو عبد الرحمن [illegible] ابراهيم واخوه احمد ومحمد وعبد الرحمن
[illegible] عبد الملك بن يوسف [illegible]

سمع جميع هذا الجزء [illegible] الامام العالم الزاهد شرف الاسلام موفق الدين [illegible] محمد بن عبد الله بن احمد
محمد بن احمد [illegible] ابو العباس احمد بن عبد الله بن احمد الرضي وابراهيم بن محمد بن ابراهيم
[illegible] ابو العباس احمد بن عبد الله بن احمد الرضي ومحمد بن معاذ بن محمد المعافي الدمشقي وعبد
[illegible] بن عبد الله البعلبكي وابو بكر بن سلامة بن عبد الله بن البعلبكي ومحمد بن
محمد بن [illegible] وابو العز [illegible] وعمر بن محمد بن [illegible] وعبد الحسن
[illegible] وكان ذلك في يوم الاربعاء [illegible] سابع
[illegible] سليمان [illegible] ابو الوفا
[illegible] عبد الله [illegible]

سمع جميع هذا الجزء وهو الثاني من ذات السنن لابن ماجه رضي الله عنه على المشايخ
الاربعة الاخيار المسندين الصلحاء سعود الدين ابي زكريا يحيى بن محمد بن سعد بن رشد الله بن سعد
المدني وابي عبد الله محمد بن احمد بن عبد الرحمن بن علي البجدي وابي عبد الله محمد بن احمد بن عثمان الصالحي
بن الدراوي محمد بن عبد الرحمن بن احمد بن عبد الله بن راجح المعدي الحنبلي باجازة الاول والثاني
من ابي طالب عبد اللطيف بن محمد القسطي واجازة الاول وحده من ابي محمد الاخير ابي الشعادات
خاي بن اسماعيل بن ابي زرعة وسماع الثالث والرابع من الشيخ الامام العلامة السلف
بن الدين عبد الرحمن بن الشيخ الامام الزاهد العابد ابي عمر محمد بن احمد بن محمد بن قدامة بسماعه
من عمه موفق الدين ابي محمد بن قدامة بسماعه من ابي زرعة بسنده بتقدمه
الامام الحافظ الخير محب الدين ابي محمد عبد الله بن احمد بن المحب عبد الله المعدي وولده ابو بكر محمد بن شاه
بن طاعة بن الصالحين والشيخ الامام الفاضل ابي محمد عبد الله بن محمد بن احمد بن عمر بن سالم الباكثير
ومحمد بن الشيخ المعمر سماعات الدين ابي العباس احمد بن الطار عبد الله الفوادي واخوه احمد خطيب الباكثير
واخوه الاديب الفقيه الفاضل الاخيار المحمدين نفع الله بهم احمد وداود ويوسف وسليمان
اولاد محمد بن شهاب الدين محمود المرداوي والفقيه المعمر المشغل ابرهيم بن يوسف بن ابي الفضل
المصري والفقيه زين بن عمر بن مكي بن عبد الخالق البيت ليدي واخوه احمد والفقيه موسى بن الشيخ
عمر بن ابي عامر بن شجاع المرداوي والشيخ الصالح المعمر ابو عبد الله محمد بن الشيخ ابرهيم بن علي
بن محمد بن سنا الموادي بلدا ويحيى بن الحاج عمر بن عبد الرحيم بن بدر الحنوي والاخوة الثلاثة عبد الحميد
وابو بكر وعائشة بنت اولاد الشيخ الصالح ابرهيم بن بركات بن ابي الفضل الدمياطي ومحمد بن عبد الله
بن احمد بن عبد الله بن راجح المعدي ومحمد وعلي ابنا الحسن بن طيبغا المشرداوي وعثمان بن عمر بن محمد
بن عثمان الصالحي ومحمد بن عبد الله بن محمد بن ابرهيم بن نصر البزوري بن نعيم الصايغ وابناعم محمد وعمر ابنا
احمد وعبد الله بن محمد ابي بكر الفضل وغلامه شعبان بن رمضان التراكي ٥ ومن باب ذكر

من اول الكتاب الى العدد الجزء التاسع وهذا جميع المجلد الاول منه ومن ابتدا حديث

وفاطمة بنت الشيخ الاول ومعها عبد الله عيسى بن مكي وشمس الدين محمد بن سليمان جميع
بالحوري والشيخ علي بن محمد بن احمد بن عبد الله النشاح وسمع الاول ايضا بالقراءة والفقيه عبد الجليل
بن سالم بن عبد الرحمن بن عبد الجليل بن نجم الدوسوني المقدسي وابرهيم بن ناصر الدراني بكر بن الشيخ
عبد الدارم بن عثمان بن عيسى البلبيسي وابن عمه سليمان بن احمد ومحمد بن ابي بكر بن عبد الرحمن
الدراني السوري الدمشقي ومحمد بن احمد بن محمد بن البدر احمد بن الفصيح المقدسي وابرهيم
بن عبد الرحمن بن عبد الله بن سليمان الحنبلي والشيخ عبد القادر ومحمد بن عبد الله بن عيسى بن مالك
ابن بن ريان الشبلي وعمار بن علي بن عثمان البغدادي وموسى بن سعادة بن سعاد
بن سليمان الضرير البعلبكي والفقيه عبد الله بن المرداوي والفقيه احمد بن يوسف
بن عبد القادر الحلبي وصالح بن احمد بن علي بن النجم الخياط الصالحي وعادي بن علي الحوراني
وعبد الله بن عبد الله الطرابلسي وشرف الدين عيسى بن محمد بن ابرهيم الشوبكي
ورشيد بن شبيب بن ناصر العقيلي وكاتب السماع اسمعيل بن سلطان بن عثمان بن سلطان الساكي
واولاده احمد عبد الرحمن وابو بكر واحمد حفيده الحافظ اولاد علي بن مظفر الطائي وابو بكر
بن ابي عدي بن عبد الله الكوري العراقي ولطيفة بنت محمد بن محمد بن عبد الملك المعروف بابن
وسمع شيوخ من اوله الى باب المصافحة والاستشفاع ابو بكر بن عمر بن
قاضي القضاة شمس الدين بن مسلم وصح ذلك وذلك في مجلس واحد يوم الخميس تاسع
جمادى الاول سنة تسع عشرة وسبعمائة بالمدرسة الصالحية بسفح جبل قاسيون
واطار الشيوخ للسامعين جميع ما يرويه بشرطه

[illegible]

[illegible]

[illegible]

[illegible]

[illegible] محمد الشيخ محمد بن [illegible] للشيخ علي الكردي [illegible] سمعه [illegible] للاول [illegible] محمد بن [illegible]
[illegible] للاول والثاني [illegible] عبد الله بن [illegible] الكيزواني [illegible] وسمعه [illegible] للاول ابو بكر عثمان
[illegible] الشيخ [illegible] في القارئ الثاني والثالث [illegible] محمد [illegible] في الاول والثالث
والرابع والعاشر وان [illegible] وسمع للاول والثالث والرابع والخامس والسابع [illegible] وفاته [illegible]
[illegible] علي [illegible] سعد الله بن عبد الواحد [illegible] وسمع [illegible] الرابع [illegible]
[illegible] ابراهيم بن [illegible] الحنبلي واخوه محمد وسمع الرابع والسابع والثامن عبد الوهاب بن عثمان بن عمر [illegible] ابوه [illegible]
محمد عامر بن [illegible] الشيخ ابو [illegible] وعلي ومحمد [illegible] العلاج [illegible]
الاولى وسمع الثاني والثالث والعاشر والحادي [illegible] شرف [illegible] الشيخ المنيع الثاني [illegible]
[illegible] علي [illegible] الخالدي [illegible] والثالث [illegible] وسمع [illegible]
للامام العالم الفاضل المحدث ابو عبد الله محمد بن [illegible] الرجاء بن محمد المغربي [illegible]
عبد الله ابو الحسن علي بن محمد [illegible] الكردي [illegible] وسمع للثاني والسابع والثامن وسمع [illegible]
[illegible] العالم العامل الزاهد العابد الفاضل [illegible]
[illegible] العالم الفاضل [illegible] عبد الرحمن ابراهيم [illegible]
عبد الرحمن [illegible] الكردي [illegible] عبد الله الحنبلي وسمع [illegible]
[illegible] الشيخ محمد [illegible] وسمع علي وعبد الرحمن [illegible] العالم الفاضل
للاجل [illegible] محمد [illegible] الحنبلي [illegible] وفاتهما [illegible]
[illegible] هو [illegible]

حدثنا أبو كريب محمد بن العلا قال نا عبد الله بن إدريس وغندر وأبو معاوية وعبد الله بن نمير
ومحمد بن بشر وحدثنا سويد بن سعيد قال نا علي بن مسهر وقال نا أنس وحدثني مليكة
وسعد بن إسحق عن هشام بن عروة عن أبيه عن عبد الله بن عمرو بن العاص أن رسول الله صلى الله عليه وسلم
قال إن الله لا يقبض العلم انتزاعا ينتزعه من الناس ولكن يقبض العلم بقبض العلماء
حتى إذا لم يبق عالما اتخذ الناس رؤوسا جهالا فسئلوا فأفتوا بغير علم فضلوا وأضلوا
حدثنا أبو بكر بن أبي شيبة قال نا عبد الله بن نمير عن سعيد بن أبي أيوب قال حدثني أبو هانئ حميد
بن هانئ الخولاني عن أبي عثمان مسلم بن يسار عن أبي هريرة قال قال رسول الله صلى الله عليه وسلم من أفتى
بفتيا غير ثبت فإنما إثمه على من أفتاه ○
حدثنا محمد بن العلا الهمداني نا رشدين بن سعد وجعفر بن عون عن أنعم
عن عبد الرحمن بن رافع عن عبد الله بن عمرو قال قال رسول الله صلى الله عليه وسلم
العلم ثلاثة فما وراء ذلك فهو فضل آية محكمة أو سنة قائمة أو فريضة عادلة
حدثنا الحسن بن حماد سجادة قال نا يحيى بن سعيد الأموي عن ابن سعد حسان عن عبادة
بن نسي عن عبد الرحمن بن غنم قال قال معاذ بن جبل قال لنا نبي رسول الله صلى الله عليه وسلم إني
أنهى عن بغضين ولا يحل إلا بعلم فإن أشكل عليك أمر فقفني تبينه
أو كتب إلي فيه

باب في الإيمان

حدثنا علي بن محمد الطنافسي نا وكيع قال نا سفيان عن سهيل بن أبي صالح عن عبد الله
بن دينار عن أبي صالح عن أبي هريرة قال قال رسول الله صلى الله عليه وسلم الإيمان بضع
وستون أو سبعون بابا أدناها إماطة الأذى عن الطريق وأرفعها قول لا إله إلا الله
والحياء شعبة من الإيمان ○ حدثنا أبو بكر بن أبي شيبة قال نا

سماعات سماعي سنن ابن ماجه على ابن المطهر براه ابن شنند

الحمد لله الذي هدانا لهذا وما كنا لنهتدي لولا أن هدانا الله
اما بعد فقد سمع جميع كتاب السنن بالنقل الكافي ابي عبد الله محمد بن يزيد
القزويني المعروف بابن ماجه وهو لفظ ابيه يزيد على الشيخ الامام المحدث الكافي
شهاب الدين ابي العباس احمد بن مطهر بن ابي محمد الزبيدي احسن الله جزاءه
بسماعه من القاضي تاج الدين عبد الكافي واجازه شيخ الاسلام كمال الدين
ابي الفرج عبد الرحمن بن الشيخ ابي عمر المقدسي دعاء عنهما الشيخ موفق الدين بسنده
بقراءة كاتب السماع محمد بن موسى محمد بن سند اللخمي المصري الاصل
الحسامي عن الشيخ الامام سعد الدين ابو حامد احمد بن عبد الوهاب بن
داود بن عمر الاوسي الانصاري القوصي السابع سبط الشيخ عبد الرحيم الغساني
وروى ناصر الدين محمد بن يعقوب القوصي الحنفي الشهير بابن السفطي وشهاب
الدين احمد خليل بن عبد الله ابن المحاسني وابنه محمد وجمال الدين عبد الله بن
علي بن عبد المحسن البصري الشافعي المعروف بابن جمال الثناة ومحب عبد الرحيم بن محمد
الفراء في الوجه ومعه محب محب ابي الفوارس الصحراوي والد له وسمع المحدث
ابو محمد اسمعيل بن حاجي بن عبد الله التركماني جميع الكتاب سوى الجزء
الرابع عشر والجزء الخامس عشر منها وسوى اول الجزء السابع عشر الى قوله
فيه باب في صيام يوم الجمعة وقد كان له قوله احد اول الجزء العاشر
فاعاده بقراءته وسمع الحاج برهان الدين ابراهيم بن داود بن عبد الله الاميدي
من اول الكتاب الى آخر الجزء التاسع وقد جمع المحدث الاولى منه ومن ايا حديث

بسم الله الرحمن الرحيم

سماعا اسماعا على سيدي الشيخ الحافظ علي بن المطهر بقراءته لهذا المسند
جابر الطويل في صفة حجة رسول الله صلى الله عليه وسلم وهو في الجزء الثاني عشر الى آخر الجزء الثاني عشر
وجميع الجزء الثالث عشر والجزء السادس عشر والسابع عشر وسمع عمر الدين محمد سليمان بن يحيى بن
سليمان الرمثاوي المنشد من اول الجزء الثاني الى آخر الجزء التاسع وجميع الجزء التاسع
ومن اول حديث جابر المعبر آنفا الى آخر الثاني وسمع عماد الدين اسمعيل الشيخ زين الدين
عبد الرحمن بن ابي بكر بن ابي بن ابي الحوذ جميع المجلد الاول وسمع على شيخه اجزاء من اول
الجزء الرابع عشر الى آخر الكتاب وسمع محمد الدين عماد بن محمد راشد المعدني من اول الكتاب الى آخر
الجزء الرابع عشر ومن اول الجزء السادس الى آخر التاسع والجزء الرابع عشر والى آخر عشر وسمع عمر
ومحمد اسامة الدين ابي بكر بن حسن البيري الجزء الاول والثاني ومن اول الرابع الى آخر
الثامن والجزء الخامس عشر والسادس عشر والسابع عشر وسمع المولى المحدث صدر الدين احمد
الشيخ بهاء الدين ابي احمد محمد علي بن امام المسجد جميع المجلد الاول ومن اول الجزء السابع
عشر الى آخر النوم الى آخره وهو آخر الكتاب وسمع عمر الدين محمد احمد مسعود بن محمد اليمني من
اول الجزء الرابع الى آخر المجلد الاول وسمع محمد عمر الدين محمد الشيخ محب احمد المعدني
من اول الجزء الثالث باب ما يقال اذا اذن المؤذن الى آخر الجزء الاول ومن اول الى آخر
باب السهو في الصلاة الى آخره وجميع الجزء الثامن وسمع جمال الدين يوسف بن القاضي عمر الدين محمد بن
احمد ابراهيم بن بابا حول الى آخر من اول الجزء الثالث الى آخر الجزء الثامن وسمع ناصر الدين محمد بن
احمد محمود القاري الجزء الثالث والرابع ومن اول الى آخر باب ما جاء في صلاة رسول الله
صلى الله عليه وسلم في مرضه الى آخر الجزء الاول ومن اول الجزء السابع باب ما جاء في الاعتكاف
الى آخره ومن اول الثامن باب لا يحرم الحرام الحلال الى آخره وسمع صدر عبد الله بن
عبد الله الحنفي الجزء الثاني والثالث والخامس والسابع وسمع عبد الولي بن محمد
عرف بابن القاضي الذهبي الجزء الاول والثاني والثالث وسمع يوسف بن عمر بن محاسن

والسبعة الاخيرة كلها

سماع اسماعيل سمع لي ما جرى على الي المطوي واه الي شيخ

وسمع يوسف بن عمر بن محاسن الفراس اول الجزء الخامس الى اخر التاسع

وسمع شمس الدين محمد بن برهان الدين ابراهيم بن احمد الفخر العلبلي ومحمد بن محمد

احمد الاقناعي الجزء السادس والسابع والثامن ووسمع برهان الدين ابراهيم

ابن احمد بن الفخر والد المولف وصلاح بن يوسف بن احمد البلان الجزء السابع

فقط وسمع ابو بكر بن حسن بن يعقوب العلبلي الجزء الثاني ومرويه في

الجزء الثالث عشر ابواب الاشربة الى اخر الجزء المولف ومرويه في الجزء الرابع عشر

ابواب الاداب الى اخر الجزء الخامس عشر وسمع الشيخ عبد السلام

ابن سليمان بن علي الاصبهاني الجزء الاول والثاني ومرويه في الجزء الرابع عشر

باب لبس الحرير والذهب للنساء الى اخر الباب عشر وسمع شهاب الدين احمد

محمد الحجار المصري رفيق سعد الدين الفرصدي الجزء العاشر والحادي

عشر ومرويه في الجزء الرابع عشر باب لبس الحرير والذهب للنساء الموضع الذي

سمع منه عبد السلام الى اخر الجزء الخامس عشر وسمع الحاج علي بن سالم بن محمد المصري

الشافعي خطيب الغرباء الجزء السادس عشر والسابع عشر وسمع احمد بن موسى

ابن احمد الرمثاوي مرويه في الجزء السابع صيام نوح عليه السلام الى اخره

وسمع الامام مجد الدين ابو طاهر محمد بن يعقوب الفيروزابادي جميع الجزء

الثامن وسمع سري الدين ابو الخطاب محمد بن سيدها قاضي القضاة جمال الدين

ابي عبد الله محمد بن عبد الرحيم بن علي المالكي المسلاني ومعه محمد بن فلاح بن موسى وابو بكر

ابن محمد بن محمد الخياط والمحدث بهاء الدين ابو بكر بن علي بن محمد ابي الفتح السهروردي

القصوص جميع الجزء التاسع وعلى اخر هذا الجزء نقل جميع الكتاب المولف

وسمع المحدث العيد بمصر الدر محمد بن الشيخ سعد الدين يحيى بن سعد المقدسي وعماد الدين ابو بكر
ابن عبد القادر الكلبي الحنبلي واباه احمد ومحمد حاضر ابي الى سنة مولده اخر الحرم الاول
ما للمراه من ال زوجها الى اخر وسمع محيي الدين راجب بن الدين عبد الله قاضي القضاة بدر الدين
محمد بن محمد الصايغ وعمه محمد بن مولده الجزء الدلوم من مرعلى باسبه او حايط هل يصت منه
الى اخر وسمع شهاب الدين احمد العماد محمد بن عبد الحميد بن هلال الاثري وابنه محمد حاضرا
في الرابعة من مولده او اخر هذا الجزء العمولي الى اخر وذلك اربعة احاديث حسب
وصح ذلك في مدة اولها يوم الثلثا الخامس والعشرين من شعبان سنة سبع وخمسين
وسبعمائة واخرها يوم الثلثا تاسع شهر رمضان من السنة المذكورة وذلك بالقلاشية
خوارج جامع دمشق واحاديثه لم يسمع هذا الكتاب او سامعه روايته بالحق له رواية
بن احمد بن اسحاق ابو اسحاق المروزي الشافعي احد عن ابن شبرمة

توفي في رجب سنة اربعين ومائتين بمصر رحمه الله تعالى ورحم من ترحم عليه
سمع جميع كتاب سنن ابن ماجه على عبد الله بن ماجه على الشيخ المسند ابي سعيد بن عبد الله الشاذلي
ثم الباجي في يوم الجمعة [illegible] العماد عماد الحافظ [illegible] ابن [illegible] ابو عبد
بسنده بقراءة واضح [illegible] على [illegible] الشافعي الجامع [illegible]
القضاة امام ابو حيان [illegible] عبد العزيز عبد الرحيم المالكي [illegible] اكمل يوم [illegible]
اسمها في [illegible] وابنها [illegible] قاضي القضاة [illegible] عبد الرحمن [illegible] عبد الملك
المسلي المالكي اخو الله عم القاضي [illegible] وام عبد الله بنت العبد بنت محمد بن عبد الله [illegible]
الفاضل [illegible] ابن البناء المصري الدمشقي [illegible] وسمع القاضي [illegible]
ابو الخطاب [illegible] قاضي القضاة [illegible] المقدسي [illegible] وسمعت عائشة بنت [illegible]
[illegible] بنت [illegible] وتربية اهل القاضي [illegible] وعيسى [illegible]
القاضي [illegible] عبد الله الجزء الاول والثاني وهو المعاد الاول ومن ابواب الناس الى اخر
وهو المعاد الاخير الرابع وذلك عبد الله عيسى [illegible] على [illegible]
وضيفه بنت [illegible] الورزي [illegible] بنت [illegible]
في اربعة مجالس متوالية [illegible] صلاة جمعة [illegible] رمضان سنة اربعين [illegible]
الدهشة [illegible] وصلى الله [illegible]

سمع جميع هذا الجزء وهو الثاني من كتاب السنن لابن ماجه على الشيخ الامام العالم
شمس الدين ابي عبد الله محمد بن عبد الرحيم بن عبد الواحد المقدسي اذن الله له سماعه
من موفق الدين عبد الله بن احمد بن محمد عن ابي زرعة بسنده بقراءة القصة الامام
سيف الدين داود بن عيسى ابن ابي بكر الكردي ابن اخي المسمع محمد بن احمد
عبد الرحيم بن عبد الواحد ومحمد بن عبد الرحمن ابن محمد بن عبد الغني وفخر الدين
محمد بن الله بن محمد بن عقيل التنبي واسمعيل ابن ابراهيم بن سالم الحباز
وسمع من حديث عبد الله بن مسعود قال قيل يا رسول الله لقد بعرفانك
في باب ثواب الطهور الى آخره محمد بن احمد بن سيدهم الصوري المقدسي وسمع من باب
النهي عن الاستنجاء على الخلاء والحديث عنه الى آخر الجزء محمد بن احمد ابي المنجا
الدوراد وسمع الجميع محاسن ابن محمد المسلم الحراني وهذا خطه وصح وثبت
في يوم الاثنين سادس عشر شوال سنة اربع وخمسين وستمائة وسمع مع
الجماعة بالقراءة والتابع عبد الله بن احمد بن سالم المقدسي وابنه وحده وصلى الله
على سيدنا محمد وعلى آله وسلم

جميع هذا الجزء وهو الثاني من سنن ابن ماجه ○
على الشيخ الامام العالم الاوحد طهير الدين ابي المحامد محمود بن عبد الله بن احمد
الوحاني بحق سماعه بجميعه من ابي حفص عمر السهروردي واجازته من عبد اللطيف بن
محمد بن علي بن حمزة بن فارس الفيطي قالا انا ابو زرعة بسنده بقراءة القصة ابي الحسن
علي بن مسعود بن بلبس الموصلي الاخوان سيف الدين يوسف وبهاء الدين ابو بكر ابنا علي بن ابي بكر
الخلاطيان ويوسف بن بدر بن يعقوب العجمي وشرف الدين ابو بكر بن محمد بن محمود المقرئ
و[illegible] الاسماعيلي بن عبد الغني بن عبد الملك الربعي الشافعي وسمع من اول الى
باب النهي عن استقبال القبلة بالغائط والبول ومن باب ما جاء في النضح بعد الوضوء محمد
بن بلبس بن سيدهم الدمشقي وسمع من الارشاد للغائط والبول الى آخره محمد بن
الدين ابو البركات ابو بكر بن عبد الرحمن بن منصور بن جامع الكناني الموصلي وسمع
من باب النهي عن استقبال القبلة بالغائط والبول سليمان بن داود بن ابي منصور وهو
ابن ابي محمد هود وسمع من باب المصراة من اللبن الى آخره علي بن ابراهيم بن اسمعيل الموصلي

سمع جميع هذا الجزء وهو الثاني من السنن لابن ماجه على الشيخين سيدنا وسيدنا الامام العالم العلامة الاوحد
شرف الاسلام شمس الدين سيد العلماء ابي الفرج عبد الرحمن الشيخ الامام ابي عمر محمد احمد محمد ولده المقدسي وكتب
لفظه الفقير الامام العالم الزاهد شمس الدين ابي عبد الله محمد عبد الرحمن بن عبد الواحد بن احمد المقدسي عفا الله عنه وعن جميع
لسماعهما فيه من شيخ الاسلام موفق الدين رحمه الله محمد واحد اما سمعا المسمع الاول واسماء القارئ في رابع سنة
ومحمد وعبد الرحمن واحمد في رابع سنة اولاد شرف الدين ابي الحسن عبد الله بن عبد الغني ومحمد احمد عبد الرحيم وعبد الهادي بن
عبد الحميد بن عبد الهادي واما احمد عبد الله وابو بكر اما احمد عبد الحميد واحمد وعبد الله وسارة في رابع سنة ابو العز بن
احمد عمر وسوغهم محمد وعبد الرحمن وابراهيم سواي بكر احمد ومحمد عمر احمد عبد الله بن عبد محمد علي واحمد عبد الرحمن محمد بن
عبد الغني وعلي عبد الله بن عبد الرحمن بن الامة واحمد اخوه عبد الحق وعبد الله وعبد الرحمن اما محمد عبد الله بن عبد الولي
ومحمد عبد الموجد ران ونفوس عبد الله بن يزيد ومحمد عبد الحميد بن الجهل ومحمد ابراهيم بن مري ومحمد ابي بكر بن محمد
ابن ابي عمر وعبد الكريم بن محمد محمود واحمد محمد بن محمد وعبد الحميد عثمان بن محمد المقدسيون ومحمد ابي بكر بن محمد
طرحان الصالحي في رابع سنة وسنة عيسى عمر ومحمد واحمد واسمعيل سوا ابراهيم بن احمد سويح المدلطب ابوهم واسمعيل
ابن ابراهيم بن سالم الحاز وابراهيم بن ابي بكر يحيى العدادي ومحمد اسمعيل محمد عمر الحراني ومحمد ويوسف اما محمد بن محمد
واسمعيل وعبد الملك اما علي ابراهيم ومحمد عبد الواحد مطفر واحمد الحمام اقوس ومحمد عمر احمد ومحمد بكر عبد الله
العربي والعلم عيسى بن ابي بكر بن ابي المعلي وسمع بن عبد الله في السر والكسلي والشيخ سامر بن لؤلؤ بن عمر السوادي
وحسن احمد منعه ومحمد واحمد اما العصمين شريف ومحمد احمد تمام ومحمد احمد محمد الحداد ابوه وحسن سيف الدين
السلوقي واحمد داود بن عبد العزيز الغزاوي والشيخ عبد الله بن سكرين علي الموسى ومحمد ناصر الملي الحلبي وفاطمة
ابنة احمد الهمامي الماني الرادو ومحمد خليل عبد الرحمن خليل الدقاق ابوه واسماء عبد السوادي وفاطمة ورسمه
بالسنة الشيخ عمر بن محمود بن خليفة الرقي وامها سنة الامة سنة عبد الرحمن الرقي وعمر بن عبد الرحمن احمد ورسمه
عمر بن عباس النحاس ومومنة ابنة عبد الرحمن عثمان وحليمة ابنة عبد الرحمن ابراهيم وعبد الحافظ بن عبد المنعم بن عاري المقدسي
وكتب البلاغ وسمع من باب العطرة الاخر الكبير محمد عبد الرحمن عبد المؤمن في الفقيه النجار ومحمد الحسام اقوس ويوسف بن
احمد محمد ومحمد واحمد ابنا علي عمر واحمد وعبد الله بن سرور والحسن عبد الله بن عبد الغني المقدسيون وسمع من باب
ما نقول اذا خرج من الخلا الاخر الكبير عبد الرحمن محمد احمد عبد الله المقدسي وعبد الرحمن محيي عبد الرحمن معالي وسمع من باب
تغطية الاناء الاخر الكبير احمد عبد الله بن احمد المقدسي وطلحة بن مردود بن حسان السوادي وصح ذلك لهم في سنة
في يوم السبت خامس عشر من جمادى الاولى من سنة سبع وخمسين وستمائة بالجامع المظفري بنسخ خليل ماسول
والحمد لله وحده وصلى الله على سيدنا محمد النبي وآله وسلم تسليما كثيرا وهو حسبنا ونعم الوكيل والحمد لله رب العالمين

وسمع مع الجماعة ما اقرأه والتاريخ كاتبه الفقير الامام ناج الدين عبد الدائم احمد عبد الحليم المقدسي الحنبلي عفا الله عنه

قرأت جميع هذا الجزء وهو الثاني من السنن لابن ماجه على الشيخ الإمام العالم شمس الدين أبي عبد الله
محمد بن عبد الرحيم بن عبد الواحد المقدسي أيده الله وأنا أنظر سماعه من الشيخ موفق الدين عبد الله بن أحمد بن
أبي زرعة فسمعه أحمد ولد الشيخ المسمع وهو في الثالثة وأبو القاسم عبد الله بن سلمان بن محمود بن عرار الواسطي
وأحمد بن نصر بن معال وعطاء الله بن أبي بكر بن عطاء الله ومحمد بن عثمان وعبد الله بن عثمان وعبد الخالق بن إسماعيل
وإبراهيم وإبراهيم بن أحمد بن إبراهيم بن أحمد بن عباس وعبد الله بن أحمد بن عبد الله ومحمد بن أحمد
عبد الله وأبو بكر بن أحمد بن عبد الحد وإبراهيم بن أبي بكر بن أحمد وأبو بكر بن عبد الله بن سيار المقدسيون
وحسن بن موسى بن طريف وإسماعيل ومحمد ابنا إبراهيم بن قاسم الحوراسيون ومحمود بن حماد بن صالح السوادي
ومحمد بن مانع بن يوسف الحوراني ومحمد بن أحمد بن عبد الله وصح وثبت في يوم الأحد الثاني من ذي القعدة
من سنة ست وستين وستمائة كتبه أحمد بن أسامة بن كوكب وأحمد الله وحده وصلى الله على محمد وآله

قرأت جميع هذه المجلدة وهي الأولى من سنن الحافظ أبي عبد الله محمد بن يزيد بن ماجه
على الشيخ الإمام العالم العامل جمال الدين أبي الفرج عبد الرحمن بن سليمان بن سعيد البغدادي
بسماعه المذكور فيها على الإمام العلامة موفق الدين بإسناده المذكور إلى المؤلف
فسمعها الفقيه الإمام أبو الحسن علي بن حصن بن عيلان والفقيه الإمام العالم أمين
الدين أبو عبد الله محمد بن عبد الولي بن أبي محمد خولان البعلبكيان والفقيه
أبو بكر بن محمد بن علي بن سلطان الوسعني وشمس الدين أبو عبد الله محمد بن يونس بن عبد الله
المعروف بالزماح الدمشقي كتبه محمد بن أبي الفتح بن أبي الفضل البعلي الحنبلي
وذلك في مجالس آخرها يوم الأحد ثامن عشر جمادى الأولى
سنة ثمان وخمسين وستمائة بمدرسة الصاحب محيي الدين بن الجوزي رحمه الله
بدمشق وأجاز لنا الشيخ المذكور له رواية ما يشترطه والحمد لله رب العالمين كثيرا

قرأت جميع هذه المجلدة من أولها إلى آخرها على الشيخ الإمام العالم
الزاهد الورع جمال الدين أبي الفرج عبد الرحمن بن سلم بن سعيد
البغدادي أثابه الله الجنة نحو سماعه من الإمام موفق الدين أبي محمد
عبد الله بن قدامة المقدسي وأبي محمد عبد القادر بن عبد الله الرهاوي
سماعهما من أبي زرعة فسمعها الإمام للقرشي المجتهد شمس الدين
أبو عبد الله محمد بن الحاج أبي محمد عبد الكريم بن محمد القرشي وأخوه
أبو شهاب الدين أبو العباس أحمد والشيخ محمود بن عجابر أبي
القاسم بن أبي الغنائم عرف بابن الغسال وبدر الدين أبو علي الحسن بن عبد
الرحمن بن محمد بن علي البكري المراكشي ونور الدين أبو الحسن علي
ابن إبراهيم بن داود العطار والولد النجيب أبو الفضل أحمد بن الإمام أبي
إسحاق إبراهيم بن نجاح الإسكندري ودين الدين أبو محمد عبد الرحمن بن
أبي محمد محمد القرامزي والولد النجيب أبو العباس أحمد بن الأمين
الأجل علم الدين سنجر بن عبد الله الأفتخاري وفيه خطا وسماع
الدين أبو عبد الله محمد بن عبد الرحمن بن عبد الواحد القواس وولده علي
في الخامسة وفيه سنجر والحاج إسماعيل بن أبي العلاء الشد
القواس وولده علي وعبد الله بن مخلوف بن عبد الرحمن الدمشقي
وكمال الدين عمر بن عبد الرحمن بن عمر الأنصاري وسمع ياسين بن عبد
المجيد بن يوسف المنازي من أول الجزء الثالث إلى آخر الكتاب وسمع
الكتاب كاملا لفظه سليمان بن غازي بن يوسف وصح ذلك
وثبت مجالس آخرها يوم الأربعاء سابع شهر محرم منه فسمع
وسمع وسمعه وأجاز لنا المسمع جميع ما يجوز له روايته وكتب
عبد الرحمن بن حسن بن يحيى بن محمد الغنيمي النسفي عفا الله عنه

فرعه سماعا وعارضه

العمر العفاد

من كتاب السنن تصنيف ابي عبد الله محمد بن يزيد ماجه

رواية ابي الحسن علي بن ابراهيم بن سلمة القطان عنه

رواية ابي الحسن المعروف بالحسن المعروفي عن ابي طلحة القاسم بن المنذر الخطيب عنه

رواية ابي الحسن ابي صفوان الحسن المعروفي عن ابي طلحة القاسم بن المنذر الخطيب عنه

رواية ابي ابو عبد الله طاهر بن محمد بن طاهر المقدسي عن المعروفي

فرعه سماعا وعارضه

احمد بن

سمعه ابو الحسن

سمعه

اسمعه سلطان

سمعه والده

وسمعه كاتبه

ابو الحسن

ابو القاسم

ابو الحسن

ابو طاهر

عن ابي عبد الله

احمد بن

علي بن

حدثنا ابو خالد الاحمر عن زيد بن عجلان وحدثنا عمر بن رافع قال اخبرنا عبد الرحمن عن سهيل جميعا عن عبد الله
بن دينار عن ابي صالح عن ابي هريرة عن النبي صلى الله عليه وسلم نحوه ٥

حدثنا اسماعيل بن ابي اويس ومحمد بن عبد الله بن نمير قالا حدثنا سفيان عن الزهري عن سالم عن ابيه
قال سمع النبي صلى الله عليه وسلم رجلا يعظ اخاه في الحياء فقال ان الحياء شعبة من الايمان

حدثنا سويد بن سعيد قال حدثنا علي بن مسهر وحدثنا علي بن ميمون الرقي قال حدثنا سعيد
بن مسلمة عن الاعمش عن ابرهيم عن علقمة عن عبد الله قال قال رسول الله صلى الله عليه وسلم
لا يدخل الجنة من كان في قلبه مثقال حبة من خردل من كبر ولا يدخل النار
من كان في قلبه مثقال حبة من خردل من ايمان ٥

حدثنا محمد بن يحيى قال حدثنا عبد الرزاق قال اخبرنا معمر عن زيد بن اسلم عن عطاء بن يسار عن ابي
سعيد الخدري قال قال رسول الله صلى الله عليه وسلم اذا خلص الله المؤمنين من النار فما
فما مجادلة احدكم لصاحبه في الحق يكون له في الدنيا اشد مجادلة من المؤمنين
لربهم في اخوانهم الذين ادخلوا النار قال يقولون ربنا اخواننا كانوا يصلون معنا
ويصومون معنا ويحجون معنا فادخلتهم النار فيقول اذهبوا فاخرجوا من عرفتم منهم
فتاتيهم فيعرفونهم بصورهم فمنهم من اخذته النار الى نصف ساقيه ومنهم من اخذته
الى كعبيه فيخرجونهم فيقولون ربنا قد اخرجنا من امرتنا ثم يقول اخرجوا من كان في قلبه
مثقال دينار من ايمان فيخرجون من كان في قلبه وزن دينار من ايمان ثم يقول اخرجوا من كان في قلبه
مثقال حبة من خردل ذرة قال ابو سعيد فمن لم يصدق بهذا فليقرا ان الله لا يظلم
مثقال ذرة وان تك حسنة يضاعفها ويؤت من لدنه اجرا عظيما

حدثنا علي بن محمد قال حدثنا وكيع قال حدثنا حماد بن شريك وكان ثقة عن ابي العلاء عن الجوني
عن جندب بن عبد الله قال كنا مع النبي صلى الله عليه وسلم ونحن فتيان حزاورة
فتعلمنا الايمان قبل ان نتعلم القرآن ثم تعلمنا القرآن فازددنا به ايمانا

بسم الله الرحمن الرحيم والحمد لله وصلوته على سيدنا محمد وآله

قرئ على أبي الصالح أزهر بن طاهر بن شرط الجهني المقدسي وأنا أسمع أخبرك به أبو منصور بن الحسن
بن أحمد المقومي الهروي أنا أبو طلحة القاسم بن أبي المنذر الخطيب قال أنا أبو الحسن علي بن إبراهيم
بن سلمة الفقيه قال أنا أبو عبد الله محمد بن مخلد قال

باب الوضوء بعد الغسل

حدثنا أبو بكر بن أبي شيبة وعبد الله بن عامر بن زرارة وإسحاق بن موسى الأنصاري قالوا نا شريك
عن أبي إسحاق عن الأسود عن عائشة قالت كان النبي صلى الله عليه وسلم لا يتوضأ بعد الغسل من الجنابة

باب في الجنب ينام قبل أن يغتسل

حدثنا أبو بكر بن أبي شيبة قال نا شريك عن جرير عن الشعبي عن مسروق عن عائشة قالت كان النبي
صلى الله عليه وسلم يغتسل من الجنابة ثم يستدفئ بي قبل أن يغتسل

باب في الجنب ينام كهيئته لا يمس ماء

حدثنا سليمان بن داود المهري قال أنا أبو بكر بن عياش عن أبي إسحاق عن الأسود عن عائشة قالت كان
رسول الله صلى الله عليه وسلم يجنب ثم ينام ولا يمس ماء حتى يقوم بعد ذلك فيغتسل

باب من قال لا ينام الجنب حتى يتوضأ وضوءه للصلاة

حدثنا قتيبة بن سعيد عن الليث بن سعد عن الزهري عن أبي سلمة عن عائشة قالت كان رسول الله
صلى الله عليه وسلم إذا أراد أن ينام وهو جنب توضأ وضوءه للصلاة

حدثنا نصر بن علي الجهضمي نا عبد الأعلى نا عبيد الله بن عمر عن نافع عن ابن عمر
بن الخطاب قال لرسول الله صلى الله عليه وسلم أيرقد أحدنا وهو جنب قال نعم إذا توضأ

باب ما جاء إذا أراد أن يعود توضأ

حدثنا محمد بن عبد الملك بن أبي الشوارب نا عبد الواحد بن زياد عن أبي المتوكل عن أبي سعيد
الخدري قال قال رسول الله صلى الله عليه وسلم إذا أتى أحدكم أهله ثم أراد أن يعود فليتوضأ

باب ما جاء من يغتسل من نسائه غسلا واحدا

حدثنا محمد بن المثنى أبو موسى قال ثنا عبد الرحمن بن مهدي وأبو داود عن سفيان عن معمر عن قتادة
عن أنس أن النبي صلى الله عليه وسلم كان يطوف على نسائه في غسل واحد

باب ما جاء في الجنب يأكل

حدثنا أبو كريب ثنا أسامة بن حفص عن وكيع عن شعبة عن الحكم
عن أبي هريرة عن الأسود عن عائشة قالت قال رسول الله صلى الله عليه وسلم إذا أراد أحدكم
أن يأكل وهو جنب توضأ

باب من قال يجزئه غسل واحد

حدثنا أبو كريب ثنا أسامة عن يونس بن الحارث عن أبي سلمة عن عائشة
أن النبي صلى الله عليه وسلم كان إذا أراد أن يأكل وهو جنب غسل يديه

باب ما جاء في قراءة القرآن على غير طهارة

حدثنا محمد بن بشار ثنا يحيى بن سعيد عن عوف ثنا عن عبد الله بن شقيق قال
دخلت على علي بن أبي طالب رضي الله عنه قال كان رسول الله صلى الله عليه وسلم
يأتي الخلاء فيقضي الحاجة ثم يخرج فيأكل معنا الخبز ويقرأ القرآن ويأتي اللحم
قال لا يحجزه عن القرآن شيء ليس الجنابة

باب نقض كل شعر من جنابة

حدثنا نصر بن علي الجهضمي ثنا الحرث بن وجيه ثنا مالك بن دينار عن محمد بن سيرين عن
أبي هريرة قال قال رسول الله صلى الله عليه وسلم من اغتسل من الجنابة فليغسل شعره حتى يبلغ أصول الشعر وأنقوا البشر

باب ما جاء في المرأة ترى في منامها ما يرى الرجل

حدثنا محمد بن المثنى ثنا أبو عامر وعبد الأعلى عن سعيد بن أبي عروبة عن قتادة عن أنس أن أم سليم
سألت رسول الله صلى الله عليه وسلم عن المرأة ترى في منامها ما يرى الرجل فقال رسول الله
صلى الله عليه وسلم إذا رأت ذلك فأنزلت فعليها الغسل فقالت أم سلمة يا رسول الله أيكون

هذا مال يعرف ما الرجل غليظ اسف وما المراة رقيق اصفر فايهما سبق او علا اشبه الولد

باب ما جاء في غسل النساء من الجنابة

حدثنا ابو بكر بن ابي شيبة نا سفيان عن ابن عيينة عن ابي موسى سعيد بن ابي سعيد المقبري
عن عبد الله بن رافع عن ام سلمة قالت قلت يا رسول الله اني امراة اشد ضفر راسي افانقضه للجنابة
قال انما يكفيك ان تحثي عليك ثلاث حثيات من الماء ثم تفيضي على سائر جسدك فاذا انت قد طهرت او قال
فاذا انت طهرت

باب ما يطهر الجنب بخمس في الماء الدائم

حدثنا احمد بن عيسى وحرملة بن يحيى المصريان قالا نا عبد الله بن وهب عن عمرو بن الحرث عن
بكير عن عبد الله بن الاشج ان ابا السائب مولى هشام بن زهرة حدثه انه سمع ابا هريرة يقول قال
رسول الله صلى الله عليه وسلم لا يغتسل احدكم في الماء الدائم وهو جنب فقال كيف
يفعل يا ابا هريرة قال يتناوله تناولا

باب الماء من الماء

حدثنا ابو بكر بن ابي شيبة وزهير بن حرب قالا نا عبد الرحمن بن مهدي عن سفيان عن الحكم عن ذكوان عن ابي
سعيد الخدري ان رسول الله صلى الله عليه وسلم مر بعمار رجل من الانصار فارسل اليه فجاء وراسه يقطر
فقال لعلنا اعجلناك قال نعم يا رسول الله قال اذا اعجلت او اقحطت فلا غسل عليك وعليك الوضوء
حدثنا محمد بن الصباح نا سفيان عن عمرو بن دينار عن الشعبي عن عبد الرحمن بن سعد بن زرارة عن
ابي ايوب قال قال النبي صلى الله عليه وسلم الماء من الماء

باب وجوب الغسل من التقاء الختانين

حدثنا عبد الرحمن ابن ابراهيم الدمشقي نا الوليد بن مسلم نا الاوزاعي حدثني عبد الرحمن بن القاسم
حدثني القاسم بن محمد عن عائشة زوج النبي صلى الله عليه وسلم قالت اذا التقى الختانان فقد وجب الغسل
فعلته انا ورسول الله صلى الله عليه وسلم فاغتسلنا
حدثنا محمد بن بشار نا عفان نا ابو عوانة عن الزهري قال قال سهل بن سعد الساعدي
لحسين بن ابي بن كعب وقال ابا كعب بن خصيفة او ابا ايوب سله ثم امرنا بالغسل بعد

باب ما جاء في من احتلم ولم ير بللا

حدثنا أبو مصعب ثنا حماد بن خالد عن عبد الرحمن بن عبد الله عن القاسم عن عائشة أن النبي صلى الله عليه وسلم
قال إذا استيقظ أحدكم من نومه فرأى بللا ولم ير أنه قد احتلم اغتسل وإذا رأى
أنه احتلم ولم ير بللا فلا غسل عليه

باب ما جاء في الاستتار عند الغسل

حدثنا العباس بن عبد العظيم العنبري وأبو حفص الفلاس ومحمد بن موسى قالوا
ثنا عبد الرحمن بن موسى مالك بن أبي الوليد حدثني محمد بن خليفة قال حدثني أبو السمح قال كنت
أخدم النبي صلى الله عليه وسلم فكان إذا أراد أن يغتسل قال ولني قفاك وأوليه قفاي واستتر الثوب فاستتر به

حدثنا هناد بن السري المصري ثنا الليث بن سعد عن شهاب عن عبيد الله بن عبد الله بن عتبة بن مسعود قال
سألت فلانا أحدا أخبرني أن رسول الله صلى الله عليه وسلم استتر وستر ملو أحدا
غيري حتى أخبرني أم هانئ بنت أبي طالب أنه قدم عام الفتح فأخذ يغتسل وستر عليه فاطمة
وسلم ثمان ركعات

باب ما جاء في النهي للجنب أن يصلي

حدثنا أبو الصباح ثنا سفيان عن هشام بن عروة عن أبيه عن عبد الله بن أرقم
قال قال رسول الله صلى الله عليه وسلم إذا أتى أحدكم الغائط وأراد الصلاة فليتوضأ

حدثنا بشر بن آدم ثنا زيد بن الحباب ثنا معوية بن صالح عن الشعبي بن نشيط عن
يزيد بن شريح عن أبي أمامة أن رسول الله صلى الله عليه وسلم نهى أن يصلي الرجل وهو حاقن

حدثنا أبو كريب ثنا أبو أسامة عن أرد بن بيان عن وبي عن أبي هريرة قال قال رسول
الله صلى الله عليه وسلم لا تقوم أحدكم إلى الصلاة وبه أذى

باب ما جاء في المستحاضة إذا أقبلت حيضتها وإذا أدبرت

حدثنا أبو كريب وعلي بن حجر قالا ثنا أبو أسامة عن عبيد الله عن نافع عن
سليمان بن يسار عن أم سلمة قالت سألت امرأة النبي صلى الله عليه وسلم وقالت إني أستحاض
فلا أطهر أفأدع الصلاة قال لا ولكن دعي قدر الأيام واللياليات التي كنت تحيضين

[illegible] بكر حدثه وقد رهق من الشهر ثم اغتسلي واستدفئي بثوب وصلي

حدثنا علي بن حرب وأبو الوليد بن أبي سبيعة قالا وكيع عن الأعمش عن حبيب بن أبي ثابت عن عروة
بن الزبير عن عائشة قالت استحاضت فاطمة بنت أبي حبيش أبي النبي صلى الله عليه وسلم فقالت يا رسول
الله إني امرأة أستحاض فلا أطهر أفأدع الصلاة قال لا إنما ذلك عرق وليست بالحيضة
فإذا أقبلت الحيضة فاتركي الصلاة وإذا أدبرت فاغتسلي وتوضأي لكل صلاة وإن قطر الدم على الحصير
حدثنا أبو الوليد بن أبي سبيعة وإسمعيل بن موسى قالا شريك عن أبي اليقظان عن عدي بن
ثابت عن أبيه عن جده عن النبي صلى الله عليه وسلم قال المستحاضة تدع الصلاة أيام أقرائها
ثم تغتسل وتتوضأ لكل صلاة وتصوم وتصلي

باب ما جاء في المستحاضة إذا اختلط عليها فلم تقف على أيام حيضها

حدثنا محمد بن يحيى نا أبو المغيرة نا الأوزاعي عن الزهري عن عروة بن الزبير وعمرة بنت عبد الرحمن
أن عائشة زوج النبي صلى الله عليه وسلم قالت استحيضت أم حبيبة بنت جحش سبع سنين فسألت
عبد الرحمن بن عوف فسأل النبي صلى الله عليه وسلم فقال رسول الله صلى الله عليه وسلم
إن هذه ليست بالحيضة وإنما هو عرق فإذا أقبلت الحيضة فدعي الصلاة وإذا أدبرت
فاغتسلي وصلي قالت عائشة فكانت تغتسل لكل صلاة ثم تصلي وكانت تقعد في مركن
لأختها زينب بنت جحش حتى تعلو حمرة الدم الماء

باب ما جاء في البدء إذا ابتدأت مستحاضة

حدثنا أبو الوليد بن أبي سبيعة نا يزيد بن هارون نا شريك عن عبد الله بن محمد بن عقيل عن أبيه
عن جده طلحة عن عمه عبد الله بن طلحة عن أمه حمنة بنت جحش أنها استحيضت على
عهد رسول الله صلى الله عليه وسلم فأتت النبي صلى الله عليه وسلم فقالت إني أستحاض حيضة منكرة شديدة قال لها
أحيضتي في علم الله ستة أيام أو سبعة أيام ثم اغتسلي غسلا فصلي صلاة ثلاثين
أو ثلاثة وعشرين ليلة وأيامها وصومي ثلاثة وعشرين ليلة وأيامها وصلي الظهر والعصر وتغتسلين غسلا واحدا
وتؤخرين الظهر وتعجلين العصر وتغتسلين غسلا واحدا وتؤخرين المغرب
وتعجلين العشاء وتغتسلين غسلا واحدا وهذا أحب الأمرين إلي

فأتت رسول الله صلى الله عليه وسلم

حدثنا أبو هريرة

باب ما جاء في النفساء كم تجلس

حدثنا نصر بن علي الجهضمي نا سعيد بن أبي عروبة عن علي بن عبد الأعلى عن أبي سهل عن مسة
الأزدية عن أم سلمة قالت كانت النفساء على عهد رسول الله صلى الله عليه وسلم تجلس أربعين يوما
وكنا نطلي وجوهنا بالورس من الكلف

حدثنا عبد الله بن سعيد نا المحاربي عن سلام بن سليم أو سليم شك أبو الحسن واطنه هو
أبو الأحوص عن حميد عن أنس قال قال رسول الله صلى الله عليه وسلم وقت النفساء أربعين يوما
إلا أن تري الطهر قبل ذلك

باب الصلاة في ثوب الحائض

حدثنا أبو موسى نا وكيع عن طلحة بن يحيى عن عبد الله بن عبد الله بن عتبة عن عائشة
قالت كان النبي صلى الله عليه وسلم يصلي وأنا إلى جنبه وأنا حائض وعلي مرط وعليه بعضه

حدثنا سهل بن أبي سهل نا سفين عن منصور عن النسائي عن عبد الله بن شداد عن ميمونة
أن رسول الله صلى الله عليه وسلم صلى وعليه مرط عليه بعضه وعليها بعضه وهي حائض

باب إذا حاضت الجارية لم تصل إلا بخمار

حدثنا أبو موسى نا يزيد وعلي بن حفص قالا نا وكيع عن سفين عن عبد الرحمن عن أبي سعيد عن عائشة
أن النبي صلى الله عليه وسلم دخل عليها فاختبأت منه فقال النبي صلى الله عليه وسلم أحائض أنت فقالت نعم قالت
فشق لها من خمارها فقال اختمري بهذا

حدثنا محمد بن يحيى نا أبو الوليد نا همام والحماد بن سلمة عن قتادة عن سفين عن صفية بنت الحارث
عن عائشة عن النبي صلى الله عليه وسلم قال لا تقبل الله صلاة حائض إلا بخمار

باب الحائض تختضب

حدثنا محمد بن يحيى نا محمد بن إبراهيم نا أبو عوانة عن معاذة أن امرأة سألت عائشة
قالت تختضب الحائض قالت قد كنا عند النبي صلى الله عليه وسلم ونحن نختضب فلم ينهنا عنه

باب المسح على الجبائر

حدثنا محمد بن أبي المثنى ثنا عبد الرزاق أنا معمر عن أيوب عن عروة وخالد عن زيد بن علي عن أبيه عن جده عن علي
بن أبي طالب قال الحسن أحدي ذكري فسألت رسول الله صلى الله عليه وسلم فأمرني أن أمسح
على الجبائر قال أبو الحسن سألت أبا زرعة الدوري عن عبد الرزاق نحوه

باب ما جاء في دم الحيض يصيب الثوب

حدثنا محمد بن بشار ثنا يحيى بن سعيد وعبد الرحمن بن مهدي قالا ثنا سفيان
عن أيوب هو ابن أبي تميمة عن عكرمة عن دينار أم قيس بنت محصن قالت سألت رسول
الله صلى الله عليه وسلم عن دم الحيض يصيب الثوب قال اغسليه بالماء والسدر وحكيه ولا تضلعيه
حدثنا أبو مروان محمد بن أبي سهل ثنا أبو خالد الأحمر عن هشام بن عروة عن فاطمة بنت المنذر
عن أسماء بنت أبي بكر قالت سئل رسول الله صلى الله عليه وسلم عن دم الحيض يصيب الثوب قال أرأيت
واغسليه وصلي في الثوب فيه

حدثنا محمد بن يحيى أنا وهب بن جرير ثنا أبي عن يونس بن الحارث عن عبد الرحمن بن القاسم عن أبيه عن عائشة
زوج النبي صلى الله عليه وسلم أنها قالت إن كانت إحدانا الحيض لتقتضي الدم من ثوبها عند
طهرها فتغسله فتنضح على سائره ثم تصلي فيه

باب ما جاء في الحائض لا تقضي الصلاة

حدثنا أبو مروان محمد بن أبي سهل عن سعيد بن أبي عروبة عن قتادة عن معاذة العدوية
عن عائشة أن امرأة سألتها أتقضي الحائض الصلاة فقالت لها عائشة أحرورية أنت
قد كنا نحيض عند النبي صلى الله عليه وسلم ثم نطهر ولم يأمرنا بقضاء الصلاة

باب ما جاء في الحائض تناول الشيء من المسجد

حدثنا أبو مروان محمد بن أبي سهل ثنا أبو الأحوص عن أبي إسحاق عن البهي قال قالت عائشة قال لي
رسول الله صلى الله عليه وسلم ناوليني الخمرة من المسجد فقلت إني حائض فقال إن حيضتك ليست في يدك
حدثنا علي بن حجر وأبو مروان محمد بن أبي سهل قالا ثنا وكيع عن هشام بن عروة عن أبيه عن عائشة قالت
كان رسول الله صلى الله عليه وسلم يدني رأسه إلي وأنا حائض وهو مجاور فأرجله فأغسله وأنا حائض
حدثنا محمد بن يحيى ثنا عبد الرزاق أنا سفيان عن منصور بن صفية عن أمه عن عائشة

وأن رسول الله صلى الله عليه وسلم يتكئ في حجري وأنا حائض فيقرأ القرآن

باب ما للرجل من امرأته إذا كانت حائضا

حدثنا الوليد بن شجاع حدثنا عبد الأعلى عن إسحاق وحدثنا الوليد بن شجاع حدثنا علي بن مسهر عن الشيباني جميعا عن عبد الرحمن بن الأسود عن أبيه عن عائشة قالت كانت إحدانا إذا كانت حائضا أمرها النبي صلى الله عليه وسلم أن تأتزر في فور حيضتها ثم يباشرها وأيكم يملك إربه كما كان رسول الله صلى الله عليه وسلم يملك إربه

حدثنا الوليد بن شجاع حدثنا جرير عن منصور عن إبراهيم عن الأسود عن عائشة قالت كانت إحدانا إذا حاضت أمرها النبي صلى الله عليه وسلم أن تأتزر ثم يباشرها

باب ما جاء في النهي عن إتيان الحائض

حدثنا الوليد بن شجاع وعلي بن حجر قالا حدثنا وكيع عن حماد بن سلمة عن حكيم الأثرم عن أبي تميمة الهجيمي عن أبي هريرة قال قال رسول الله صلى الله عليه وسلم من أتى حائضا أو امرأة في دبرها أو كاهنا فصدقه فقد كفر بما أنزل على محمد صلى الله عليه وسلم

باب ما جاء في كفارة من أتى حائضا

حدثنا محمد بن بشار حدثنا يحيى بن سعيد ومحمد بن جعفر وابن أبي عدي عن شعبة عن الحكم عن عبد الحميد عن مقسم عن ابن عباس عن النبي صلى الله عليه وسلم في الذي يأتي امرأته وهي حائض قال يتصدق بدينار أو بنصف دينار

باب الحائض كيف تغتسل

حدثنا الوليد بن شجاع وعلي بن حجر قالا حدثنا وكيع عن هشام بن عروة عن أبيه عن عائشة أن النبي صلى الله عليه وسلم قال لها وكانت حائضا انقضي شعرك واغتسلي وأهلي بحجة

حدثنا محمد بن بشار قال حدثنا محمد بن جعفر قال حدثنا شعبة عن إبراهيم بن مهاجر قال سمعت صفية بنت شيبة عن عائشة أن أسماء سألت رسول الله صلى الله عليه وسلم عن الغسل من المحيض قال تأخذ إحداكن ماءها وسدرتها فتطهر فتحسن

الطهور ثم تصب على رأسها فتدلكه دلكا شديدا حتى يبلغ شؤون رأسها ثم تصب عليها الماء ثم
تأخذ فرصة ممسكة فتطهر بها قالت أسماء كيف أتطهر بها قال سبحان الله تطهري
بها قالت عائشة كأنها تخفي ذلك تتبع بها آثار الدم قال وسألته عن الغسل من الجنابة
قال يأخذ إحداكن ماءها فتطهر فتحسن الطهور أو تبلغ الطهور حتى تصب الماء على
رأسها فتدلكه حتى يبلغ شؤون رأسها ثم تفيض الماء على جسدها فقالت عائشة
نعم النساء نساء الأنصار لم يمنعهن الحياء أن يتفقهن في الدين

باب ما جاء في سؤر الحائض

حدثنا هناد بن السري قال حدثنا وكيع عن العلاء بن المسيب عن أبيه
عن عائشة قالت كنت أعرق العظم وأنا حائض فيأخذه رسول الله صلى الله عليه
فيضع فمه حيث كان فمي وأنا حائض

حدثنا يحيى بن أبي الوليد حدثنا حماد بن سلمة عن ثابت عن أنس أن اليهود كانوا لا يجالسون
مع الحائض في بيوت ولا يأكلون ولا يشربون فذكر ذلك للنبي صلى الله عليه فأنزل
الله عز وجل ويسألونك عن المحيض قل هو أذى فاعتزلوا النساء في المحيض فقال رسول الله صلى
الله عليه اصنعوا كل شيء إلا النكاح

باب ما جاء في اجتناب الحائض المسجد

حدثنا محمد بن بشار قال حدثنا أبو نعيم قال حدثنا ابن أبي غنية عن أبي الخطاب الهجري عن محدوج
الذهلي عن جسرة قالت أخبرتني أم سلمة قالت دخل رسول الله صلى الله عليه فصرخ
هذا المسجد فنادى يا علي صوبه أن المسجد لا يحل لجنب ولا لحائض

باب ما جاء في الحائض متى تعد الطهر الصفرة والكدرة

حدثنا محمد بن يحيى قال حدثنا عبد الله بن موسى عن سفيان الثوري عن يحيى بن أيوب عن أبي
سلمة عن أم أبي بكر أنها أخبرت أن عائشة قالت قال رسول الله صلى الله عليه في المرأة
ترى ما يريبها من بعد الطهر قال إنما هي عرق أو عروق قال أبو عيسى
يريد بعد الطهر بعد الغسل

حدثنا علي بن محمد قال حدثنا محمد بن فضيل قال حدثنا علي بن نزار عن أبيه عن عكرمة عن ابن عباس قال قال رسول
الله صلى الله عليه وسلم صنفان من أمتي هذه لا تنالهما شفاعتي الإسلام بحسب الجنية والقدرية

حدثنا علي بن محمد قال حدثنا وكيع عن كهمس بن الحسن عن عبد الله بن بريدة عن يحيى
بن يعمر عن حميد بن عبد الرحمن عن عمر قال كنا جلوسا عند النبي صلى الله عليه وسلم إذ جاء رجل شديد بياض
الثياب شديد سواد الشعر لا يرى عليه أثر السفر ولا يعرفه منا أحد فجلس إلى النبي
صلى الله عليه وسلم فأسند ركبتيه إلى ركبتيه ووضع يديه على فخذيه ثم قال يا محمد
ما الإسلام قال شهادة أن لا إله إلا الله وأن محمدا رسول الله وإقام الصلاة وإيتاء الزكاة
وصوم رمضان وحج البيت قال صدقت فعجبنا منه يسأله ويصدقه ثم قال
يا محمد ما الإيمان قال أن تؤمن بالله وملائكته ورسله وكتبه واليوم
الآخر والقدر خيره وشره قال صدقت فعجبنا منه يسأله ويصدقه ثم قال
يا محمد فما الإحسان قال أن تعبد الله كأنك تراه فإن لم تكن تراه
فإنه يراك قال فمتى الساعة قال ما المسؤول عنها بأعلم من السائل قال فما أماراتها
قال أن تلد الأمة ربتها وأن ترى الحفاة العراة العالة رعاء الشاء يتطاولون في البنيان قال ثم قال فلقيني النبي صلى الله عليه وسلم
بعد ثلاث فقال أتدري من الرجل قلت الله ورسوله أعلم قال ذاك جبريل أتاكم
يعلمكم معالم دينكم

حدثنا أبو بكر بن أبي شيبة قال حدثنا إسماعيل بن علية عن أيوب عن أبي زرعة
عن أبي هريرة قال كان رسول الله صلى الله عليه وسلم يوما بارزا للناس فأتاه رجل فقال
يا رسول الله ما الإيمان قال أن تؤمن بالله وملائكته وكتبه ورسله
ولقائه وتؤمن بالبعث الآخر قال يا رسول الله ما الإسلام قال أن تعبد الله
لا تشرك به شيئا وتقيم الصلاة المكتوبة وتؤتي الزكاة المفروضة

حدثنا محمد بن يحيى نا عبد الرزاق نا معمر عن أيوب عن محمد بن سيرين عن أم عطية قالت
لم يكن يرى الصفرة والكدرة شيئا

باب اللعاب يصيب الثوب

حدثنا علي بن نصر ووكيع نا حماد بن سلمة عن ثابت عن زياد عن أبي هريرة قال رأيت النبي صلى الله عليه وسلم
حامل الحسن بن علي على عاتقه ولعابه يسيل عليه

باب المخ في الأنف

حدثنا سويد بن سعيد قال نا سفيان عن منصور وحدثنا عمرو بن عثمان كرامة
قال نا أبو أسامة عن مسعر عن عبد الجبار بن وائل عن أبيه قال رأيت رسول الله صلى الله عليه وسلم
حاملا من المسك الذلول

حدثنا سويد قال نا أبو معاوية عن سعد عن الزهري عن محمود بن الربيع وكان قد عقل مجة
مجها رسول الله صلى الله عليه وسلم في دلو من بئرهم

باب النهي عن أن يرى عورة أحد

حدثنا أبو بكر بن أبي شيبة نا زيد بن الحباب عن الضحاك بن عثمان الحزامي يزيد أسلم
عن عبد الرحمن بن أبي سعيد الخدري عن أبيه أن رسول الله صلى الله عليه وسلم قال لا ينظر
الرجل إلى عورة الرجل ولا ينظر المرأة إلى عورة المرأة

حدثنا أبو بكر بن أبي شيبة نا وكيع عن سفيان عن منصور عن موسى بن عبد الله بن يزيد
عن مولى لعائشة عن عائشة قالت ما نظرت أو ما رأيت فرج رسول الله صلى الله عليه وسلم
قط قال أبو بكر كان أبو نعيم يقول عن مولاه لعائشة

باب من اغتسل من الجنابة في مكان خلوة ثم نضح

حدثنا أبو بكر بن أبي شيبة وأبو سعيد الأشج قالا نا يونس بن بكير نا مسلم بن سعيد
عن أبي علي الحنفي عن عبد الله بن بدر عن عباس بن سهل أن النبي صلى الله عليه وسلم

اغتسل من جنابة فرأى معه ثوبا نصبها أما فقال بخمسة قبلها عليها قال إسحاق

حدثنا وكيع عن سعد عن عليها

حدثنا سويد بن سعيد ثنا أبو الأحوص عن عبد الله عن الحسن بن سعد عن أبيه عن علي

قال جاء رجل إلى النبي صلى الله عليه وسلم فقال إني اغتسلت من جنابة وصليت الفجر ثم أصبحت فرأيت

قدر موضع الظفر لم أصبه ما فقال رسول الله صلى الله عليه وسلم لو كنت مسحت عليه بيدك لأجزأك

أبواب مواقيت الصلاة

حدثنا أبو الصباح واحمد بن سنان قالا ثنا أسود بن يوسف الأنماطي أيضا وحدثنا

علي بن حجر في الزيادة ثنا مخلد بن يزيد عن سفيان عن علقمة بن مرثد عن سليم بن بريدة

عن أبيه قال جاء رجل إلى النبي صلى الله عليه وسلم فسأله عن وقت الصلاة فقال صل معنا

هذين اليومين فلما زالت الشمس أمر بلالا فأذن ثم أمره فأقام الظهر

والشمس مرتفعة بيضاء نقية ثم أمره فأقام العصر

والشمس مرتفعة بيضاء نقية ثم أمره فأقام المغرب حين غاب الشمس

ثم أمره فأقام العشاء حين غاب الشفق ثم أمره فأقام الفجر حين طلع الفجر

فلما كان من اليوم الثاني أمره فأذن الظهر فأبرد بها فأنعم أن يبرد بها ثم صلى

العصر والشمس مرتفعة أخرها فوق الذي كان وصلى المغرب قبل أن يغيب

الشفق وصلى العشاء بعدما ذهب ثلث الليل وصلى الفجر فأسفر بها ثم قال أين

السائل عن وقت الصلاة فقال الرجل أنا يا رسول الله قال ووقت صلاتكم ما بين ما رأيتم

حدثنا يوسف بن سعيد عن شبابة بن سوار ثنا داود بن قيس عن عمر بن

عبد العزيز أمارته على المدينة ومعه عروة بن الزبير فأخر العصر

شيئا فقال له عروة أما إن جبريل نزل فصلى أمام رسول الله صلى الله عليه وسلم

فقال له عمر اعلم ما تقول يا عروة وأن سمعت بشير بن أبي مسعود يقول سمعت

أبا مسعود يقول سمعت رسول الله صلى الله عليه وسلم يقول نزل جبريل فأمني

فصليت معه ثم صليت معه ثم صليت معه ثم صليت معه ثم صليت معه

عشر ما صلاته خمس صلوات

وصلاة الفجر

حدثنا عبد الله بن أبي شيبة ثنا سفيان عن عبده عن الزهري عن عروة عن عائشة قالت كان نساء
المؤمنات يصلين مع النبي صلى الله عليه وسلم صلاة الصبح ثم يرجعن إلى أهلهن ولا يعرفهن
أحد يعني من الغلس

حدثنا عبيد بن أسباط بن محمد القرشي ثنا أبي عن الأعمش عن أبي صالح عن عبد الله
والأعمش عن أبي صالح عن أبي هريرة عن رسول الله صلى الله عليه وسلم وقرآن الفجر إن قرآن
الفجر كان مشهودا قال يشهده ملائكة الليل وملائكة النهار

حدثنا عبد الرحمن بن إبراهيم الدمشقي ثنا الوليد بن مسلم ثنا الأوزاعي حدثني يحيى بن يزيد
الأوزاعي حدثني مغيث بن سمي قال صليت مع عبد الله بن الزبير الصبح بغلس
فلما سلم أقبلت على عمر فقلت ما هذه الصلاة وأي هذه صلاة كنا نصلي مع رسول الله صلى الله عليه
وأبي بكر وعمر فلما طعن عمر أسفر بها عثمان

حدثنا أبو الصباح ثنا سفيان عن عبده عن عبد الله بن سمع عاصم بن عمر بن قتادة وجابر
بن زيد يخبر عن محمود بن لبيد عن رافع بن خديج أن النبي صلى الله عليه وسلم قال أصبحوا
بالصبح فإنه أعظم للأجر وأعظم لكم

وصلاة الظهر

حدثنا محمد بن يسار ثنا يحيى بن سعيد عن سعيد عن سماك بن حرب عن جابر بن سمرة أن النبي
صلى الله عليه وسلم كان يصلي الظهر إذا دحضت الشمس

حدثنا محمد بن يسار ثنا يحيى بن سعيد عن عوف بن أبي جميلة عن سيار بن سلامة
الأسلمي وكان النبي صلى الله عليه وسلم يصلي صلاة
التي يدعونها الظهر إذا دحضت الشمس
ثنا محمد بن معمر بن هشام عن سفيان عن

عن أبي برزة

الهجير

حدثنا

الهجير

[illegible] عن حسن عن يوسف بن مالك عن أبيه عن عبد الله بن مسعود قال أبردوا بالظهر
رسول الله صلى الله عليه وسلم حر الرمضاء ولم يشكنا

حدثنا علي بن ثابت وشبابة عن الأعمش عن إسحاق عن حارثة بن مضرب العبدي
عن خباب قال شكونا إلى رسول الله صلى الله عليه وسلم حر الرمضاء ولم يشكنا

الإبراد بالظهر في شدة الحر

حدثنا هشام بن عمار نا مالك بن أنس عن أبي الزناد عن الأعرج عن أبي هريرة قال قال رسول
الله صلى الله عليه وسلم إذا اشتد الحر فأبردوا بالصلاة فإن شدة الحر من فيح جهنم

حدثنا محمد بن يحيى أنا الليث بن سعد عن ربيعة بن أبي عبد الرحمن عن سعيد بن المسيب وأبي سلمة بن عبد الرحمن
عن أبي هريرة قال قال رسول الله صلى الله عليه وسلم إذا اشتد الحر فأبردوا بالصلاة فإن شدة الحر من فيح جهنم

حدثنا محمد بن المنتصر الواسطي نا إسحاق بن يوسف عن شريك عن سماك بن حرب عن سمرة بن جندب
عن المغيرة بن شعبة قال كنا نصلي مع رسول الله صلى الله عليه وسلم صلاة الظهر
بالهاجرة فقال لنا أبردوا بالصلاة فإن شدة الحر من فيح جهنم

حدثنا عبد الحميد بن عبد الوهاب الثقفي نا عبد الله بن نافع عن أبيه عن أبي هريرة قال قال رسول الله
صلى الله عليه وسلم أبردوا بالظهر

باب صلاة العصر

حدثنا محمد بن يحيى أنا الليث بن سعد عن سعيد بن أبي سعيد عن أنس بن مالك أنه أخبره أن رسول
الله صلى الله عليه وسلم كان يصلي العصر والشمس مرتفعة

الذهاب إلى العوالي والشمس مرتفعة

حدثنا أبو بكر بن أبي شيبة نا سفيان بن عيينة عن الزهري عن عروة عن عائشة أنه صلى
رسول الله صلى الله عليه وسلم العصر والشمس في حجرتي لم يظهر الفيء بعد

الحجرة قطعة عادلا العصر

حدثنا أحمد بن عبدة أخبرنا زيد عن عاصم بن بهدلة عن زر بن حبيش عن علي رضي الله عنه أن رسول الله
صلى الله عليه وسلم قال [illegible] صلاة الله سموهم وقنوتهم [illegible] أشعلوا عن صلاة الوسطى
حدثنا هشام بن عمار نا سفين عن الزهري عن سالم عن ابن عمر أن رسول الله صلى الله عليه وسلم
قال إن الذي تفوته صلاة العصر فكأنما وتر أهله وماله
حدثنا حفص بن عمر ونا عبد الرحمن المهدي وحدثنا محمد بن حكيم نا يزيد بن هارون
قالا نا شعبة عن زيد عن عمرو بن مرة عن عبد الله قال حبسنا المشركون رسول الله صلى الله عليه وسلم عن
صلاة العصر حتى غابت الشمس فقال حبسونا عن صلاة الوسطى صلى الله عليه وسلم وبيوتهم نارا

باب وقت صلاة المغرب

حدثنا عبد الرحمن بن إبراهيم الدمشقي نا الوليد بن مسلم نا الأوزاعي نا أبو النجاشي قال
سمعت رافع بن خديج يقول كنا نصلي المغرب على عهد رسول الله صلى الله عليه وسلم
فينصرف أحدنا وإنه ليبصر مواقع نبله
حدثنا محمد بن حميد أنبأ المعتمر بن عبد الرحمن عن يزيد أبي عبيد
عن سلمة بن الأكوع أنه كان يصلي مع النبي صلى الله عليه وسلم المغرب إذا توارت بالحجاب
حدثنا يحيى بن أيوب نا موسى بن عباد بن أبي عباد العواج عن عمر بن أبي سلمة عن أبيه عن أبي هريرة
عن الحسن عن الأحنف بن قيس عن العباس بن عبد المطلب قال قال رسول الله صلى الله عليه
لا يزال أمتي على الفطرة ما لم يؤخروا المغرب حتى تشتبك النجوم
قال أبو عبد الله بن ماجه سمعت محمد بن يحيى يقول اضطربت الناس في هذا الحديث بغداد
فذهبنا نا وأبو بكر الأعين إلى عباد بن العوام فأخرج إلينا أصل كتابه فإذا الحديث فيه

وقت صلاة العشاء

حدثنا هشام بن عمار نا سفين بن عيينة عن أبي الزناد عن الأعرج عن أبي هريرة أن النبي
صلى الله عليه وسلم قال لولا أن أشق على أمتي لأمرتهم بتأخير العشاء
حدثنا أبو بكر بن أبي شيبة نا أبو أسامة وعبد الله بن نمير عن عبيد الله عن سعيد بن
أبي سعيد عن أبي هريرة قال قال رسول الله صلى الله عليه وسلم لولا أن أشق على أمتي لأخرت

العشا الى ثلث الليل او نصف الليل

حدثنا محمد المسندي ثنا عبد الوارث ثنا حميد قال سئل انس هل اخر النبي صلى الله عليه وسلم
حاتما قال نعم اخر ليلة العشا الاخرة الى قريب من شطر الليل فلما صلى اقبل علينا
بوجهه فقال ان الناس قد صلوا وناموا وانكم لن تزالوا في صلاة ما انتظرتم الصلاة
قال انس كاني انظر الى وبيص خاتمه

حدثنا عمران موسى الليثي ثنا عبد الوارث بن سعيد ثنا داود ابي هند عن ابي نضرة
عن ابي سعيد قال صلى بنا رسول الله صلى الله عليه وسلم صلاة المغرب ثم اخر حتى مضى
قيد شطر الليل فصلى بهم ثم قال ان الناس قد صلوا ونام وانكم لم تزالوا في
صلاة ما انتظرتم ولولا الضعيف والسقيم لاحببت ان اؤخر هذه الصلاة الى شطر الليل

صفة الصلاة في الغيم

حدثنا عبد الرحمن بن ابراهيم ومحمد بن الصباح قالا ثنا الوليد بن مسلم ثنا الاوزاعي حدثني ابي
كثير حدثني ابو قلابة حدثني ابو المهاجر عن بريدة الاسلمي قال كنا مع رسول الله صلى الله
عليه وسلم في غزوة فقال بكروا بالصلاة في اليوم الغيم فانه من فاته صلاة العصر حبط عمله
عن ابيه عن الصلاة اذا نسيها

حدثنا نصر بن علي الجهضمي ثنا يزيد بن زريع حدثنا سعيد ثنا قتادة عن انس بن مالك قال
سئل النبي صلى الله عليه وسلم عن الرجل يعقل عن الصلاة او ينام عنها قال يصليها
اذا ذكرها

حدثنا جبارة بن المغلس ثنا ابو عوانة عن قتادة عن انس بن مالك قال قال رسول
الله صلى الله عليه وسلم من نسي صلاة فليصلها اذا ذكرها

حدثنا حرملة بن يحيى ثنا عبد الله بن وهب اخبرني يونس عن شهاب عن سعيد بن
المسيب عن ابي هريرة ان رسول الله صلى الله عليه وسلم حين قفل من غزوة خيبر فسار ليلة
حتى اذا ادركه الكرى عرس وقال لبلال اكلأ لنا الليل فصلى بلال ما
قدر له ونام رسول الله صلى الله عليه وسلم واصحابه فلما تقارب الفجر اسند بلال الى

راحلته مواجه الفجر فجلس بلال يحرسه وهو مستند الى راحلته فلم يستيقظ
بلال ولا احد من اصحابه حتى ضربتهم الشمس وكان رسول الله صلى الله عليه وسلم
اولهم استيقاظا ففزع رسول الله صلى الله عليه وسلم فقال اي بلال فقال بلال اخذ
بنفسي الذي اخذ بنفسك بابي انت يا رسول الله قال اقتادوا فاقتادوا رواحلهم
شيئا ثم توضأ رسول الله صلى الله عليه وسلم وامر بلالا فاقام الصلاة فصلى بهم الصبح
فلما قضى السعي صلى الله عليه وسلم الصلاة قال من نسي صلاة فليصلها اذا ذكرها
فان الله قال اقم الصلاة لذكري قال وكان ابن شهاب يقرأها للذكرى
حدثنا احمد بن عبدة ثنا حماد بن زيد عن ثابت عن عبد الله بن رباح عن ابي قتادة
قال ذكروا تفريطهم في النوم فقال يا فلان حتى طلعت الشمس فقال رسول
الله صلى الله عليه وسلم ليس النوم تفريط انما التفريط في اليقظة فاذا نسي احدكم
صلاة او نام عنها فليصلها اذا ذكرها ولوقتها من الغد قال عبد الله بن
رباح فسمعت عمر بن الخطاب وانا احدث الحديث فقال ما في الطريق في الحديث
ما يشاهد الحديث مع رسول الله صلى الله عليه وسلم قال فما اتركه من حديثه شيئا

باب الصلاة في الجذ والضرورة

حدثنا ابو الصباح ثنا عبد العزيز بن ابي حازم الدراوردي ثنا سليمان بن يسار
بن يسار وعن بسر بن سعيد عن الاعرج كلاهما عن ابي هريرة ان رسول الله
صلى الله عليه وسلم قال من ادرك من العصر ركعة قبل ان تغرب الشمس فقد
ادركها ومن ادرك من الصبح ركعة قبل ان تطلع الشمس فقد ادركها
حدثنا احمد بن عمرو بن السرح وحرملة بن يحيى المصريان قالا ثنا عبد الله بن
وهب اخبرني يونس عن ابن شهاب عن عروة عن عائشة ان رسول الله صلى الله عليه وسلم
قال من ادرك من الصبح ركعة قبل ان تطلع الشمس فقد ادركها
ومن ادرك من العصر ركعة قبل ان تغرب الشمس فقد ادركها

حدثنا جميل بن الحسن نا عبد الله بن علي نا معمر عن الزهري عن أبي سلمة عن أبي هريرة أن رسول الله
صلى الله عليه وسلم قال فذكر نحوه

باب النهي عن النوم قبل صلاة العشاء والحديث بعدها

حدثنا محمد بن بشار نا يحيى بن سعيد ونا محمد بن جعفر وعبد الوهاب قالوا نا عوف عن أبي
المنهال سيار بن سلامة عن أبي برزة الأسلمي قال كان رسول الله صلى الله عليه وسلم
يستحب أن يؤخر العشاء وكان يكره النوم قبلها والحديث بعدها

حدثنا الوليد بن أبي سيبة نا أبو نعيم وحدثنا محمد بن بشار نا أبو عوانة عاصم قالا نا
عبد الله بن عبد الرحمن بن أبي الطائفي عن عبد الرحمن بن القاسم عن أبيه عن عائشة قالت
ما نام رسول الله صلى الله عليه وسلم قبل العشاء ولا سمر بعدها

حدثنا عبد الله بن سعيد وإسحاق بن موسى ابن حبيب وعلي بن المنذر قالوا نا محمد بن
فضيل نا عطاء بن السائب عن سفيان عن عبد الله بن مسعود قال جاء جابر لنا رسول
الله صلى الله عليه وسلم السمر بعد العشاء قال سفيان يعني زجرنا
عنه نهانا عنه النهي أن نقضي الصلاة العتمة

حدثنا هشام بن عمار ونا محمد بن الصباح قالا نا سفيان عن عبد الله بن أبي
لبيد عن أبي سلمة عن أبي هريرة بن عمر قال سمعت رسول الله صلى الله عليه وسلم يقول لا
يغلبنكم الأعراب على اسم صلاتكم ألا إنها العشاء وإنهم يعتمون بالإبل
حدثنا يعقوب بن حميد كاسب نا المغيرة بن عبد الرحمن عن محمد بن عجلان عن
المقبري عن أبي هريرة وحدثنا يعقوب بن حميد نا أبو حازم عن عبد الرحمن بن
حرملة عن سعيد بن المسيب عن أبي هريرة أن النبي صلى الله عليه وسلم قال لا يغلبنكم الأعراب
على اسم صلاتكم هكذا زاد ابن حرملة فإنها هي العشاء وإنما يعتمون بحلابها

أبواب الأذان والسنة فيه

باب بدء الأذان

حدثنا أبو عبد الله محمد بن ميمون المكي نا محمد بن سلمة الحراني نا محمد

حدثنا محمد بن اسحق ثنا محمد بن ابراهيم التيمي عن محمد بن ابراهيم التيمي عن عبد الله بن زيد عن ابيه
قال كان رسول الله صلى الله عليه وسلم قد همّ بالبوق وامر بالناقوس فنحت فارى عبد الله
بن زيد في المنام قال رأيت رجلا عليه ثوبان اخضران يحمل ناقوسا فقلت له يا
عبد الله تبيع الناقوس قال وما تصنع به قلت ادعو به الى الصلاة قال افلا ادلك
على خير من ذلك قلت وما هو قال تقول الله اكبر الله اكبر
الله اكبر الله اكبر اشهد ان لا اله الا الله اشهد ان لا اله الا الله اشهد
ان محمدا رسول الله اشهد ان محمدا رسول الله حي على الصلاة حي على الصلاة حي على الفلاح
حي على الفلاح الله اكبر الله اكبر لا اله الا الله فجاء عبد الله
بن زيد حتى اتى رسول الله صلى الله عليه وسلم فاخبره بما راى قال يا رسول الله رأيت رجلا
عليه ثوبان اخضران يحمل ناقوسا فقص عليه الخبر فقال رسول الله صلى الله عليه وسلم
ان صاحبكم قد اري رؤيا فاخرج مع بلال الى المسجد والقها عليه وليناد بلال
فانه ايد اصوتا منك قال فخرجت مع بلال الى المسجد فجعلت القها عليه
وهو ينادي بها فسمع عمر بن الخطاب بالصوت فخرج فقال والله يا رسول الله
لقد رأيت مثل ما راى الذي قال ابو عبيد فاخبرني ابو بكر الحلبي ان عبد
الله بن زيد الانصاري قال ذلك

لحمد الله ذا الجلال وذا الاكرام حمدا على الاذان كثيرا
اذ اتاني به البشير من الله فاكرم به لدي بشيرا
في ليال والا بهن ثلاثا كلما جاء اذني توقيرا

حدثنا محمد بن عبد الله الواسطي ثنا ابي عن عبد الرحمن بن اسحق عن الزهري عن سالم عن ابيه
ان النبي صلى الله عليه وسلم استشار الناس لما يهمهم الصلاة فذكروا البوق فكرهه
من اجل اليهود ثم ذكروا الناقوس فكرهه من اجل النصارى
فارى الذي اري تلك الليلة رجل من الانصار يقال له عبد الله بن زيد

وعمر بن الخطاب فطرق الانصاري رسول الله صلى الله عليه وسلم ليلة الاذان رسول الله صلى الله عليه
بلالا فاتى به فاخبره وقال الزهري وزاد بلال في ندائه صلاة الغداة الصلاة خير من
النوم فاقره رسول الله صلى الله عليه وسلم قال عمر يا رسول الله رأيت مثل الذي رأى ولكنه سبقني

الترجيع في الاذان

حدثنا مسلم بن ابراهيم ثنا وهب بن يحيى قال ثنا ابو عاصم انا ابن جريج اخبرني عبد الله بن عبد الملك
بن ابي محذورة عن عبد الله بن محيريز وكان سمع جد ابي محذورة بن
محيريز حتى حفزه الى الشام فقلت لابي محذورة اي عم اني خارج الى الشام
واني اسئل عن اذانك فاخبرني ان ابا محذورة قال خرجت في نفر فكنا
ببعض الطريق فاذن مؤذن رسول الله صلى الله عليه وسلم بالصلاة عند رسول الله
صلى الله عليه وسلم فسمعنا صوت المؤذن ونحن عنه مستخبئون فصرخنا نحكيه
نهزأ به فسمع رسول الله صلى الله عليه وسلم فارسل الينا قوما فاقعدونا بين يديه
فقال ايكم الذي سمعت صوته قد ارتفع فاشار الي القوم كلهم وصدقوا
فارسلهم كلهم وحبسني وقال لي قم فاذن فقمت ولا شيء اكره الي من رسول الله صلى الله عليه
ولا مما ياتي به فقمت بين يدي رسول الله صلى الله عليه وسلم فالقى علي رسول الله صلى الله عليه
الاذان هو بنفسه قال قل الله اكبر الله اكبر الله اكبر الله اكبر
اشهد ان لا اله الا الله اشهد ان لا اله الا الله اشهد ان محمدا
رسول الله ثم قال لي ارفع من صوتك اشهد ان لا اله الا الله
اشهد ان لا اله الا الله اشهد ان محمدا رسول الله اشهد ان محمدا رسول الله
حي على الصلاة حي على الصلاة حي على الفلاح حي على الفلاح الله اكبر الله اكبر
لا اله الا الله ثم دعاني حين قضيت الاذان فاعطاني صرة فيها
شيء من فضة فوضع يده على ناصية ابي محذورة ثم امرها على وجهه من مقدمه
على كبده ثم بلغت يد رسول الله صلى الله عليه وسلم سرة ابي محذورة

وتصوم رمضان قال يا رسول الله ما الاحسان قال ان تعبد الله كانك تراه فان لم تكن تراه فانه يراك
قال يا رسول الله متى الساعة قال ما المسئول عنها بأعلم من السائل ولكن سأحدثك عن اشراطها
اذا ولدت الامة ربها فذلك من اشراطها واذا تطاول رعاء الغنم في البنيان فذلك من
اشراطها في خمس لا يعلمهن الا الله ثم تلا رسول الله صلى الله عليه وسلم ان الله عنده علم الساعة
وينزل الغيث ويعلم ما في الارحام الآية حدثنا سهل بن ابي سهل ومحمد بن اسمعيل
قالا نا عبد السلام بن صالح ابو الصلت قال نا علي بن موسى الرضا عن ابيه عن جعفر بن محمد عن ابيه
عن علي بن الحسين عن ابيه عن علي بن ابي طالب قال قال رسول الله صلى الله عليه وسلم الايمان معرفة
بالقلب وقول باللسان وعمل بالاركان قال ابو الصلت لو قرئ هذا الاسناد على
مجنون لبرئ حدثنا محمد بن بشار ومحمد بن المثنى قالا نا عبد الرحمن قال نا سعيد
قال سمعت قتادة يحدث عن انس بن مالك ان رسول الله صلى الله عليه وسلم قال لا يؤمن احدكم حتى يحب لاخيه
او قال لجاره ما يحب لنفسه حدثنا محمد بن بشار ومحمد بن المثنى قالا نا عبد الرحمن
قال سمعت قتادة عن انس بن مالك قال قال رسول الله صلى الله عليه وسلم لا يؤمن احدكم حتى يكون
احب اليه من ولده ووالده والناس اجمعين
حدثنا ابو بكر بن ابي شيبة قال نا وكيع وابو معاوية عن الاعمش عن ابي صالح عن ابي هريرة قال
قال رسول الله صلى الله عليه وسلم والذي نفسي بيده لا تدخلون الجنة حتى تؤمنوا ولا تؤمنوا حتى
تحابوا اولا ادلكم على شيء اذا فعلتموه تحاببتم افشوا السلام بينكم
حدثنا محمد بن عبد الله بن نمير قال نا عفان قال نا شعبة عن الاعمش وحدثنا
هشام بن عمار قال نا عيسى بن يونس قال نا الاعمش عن ابي وائل عن عبد الله قال قال رسول الله صلى الله عليه وسلم
سباب المسلم فسوق وقتاله كفر
حدثنا نصر بن علي الجهضمي قال نا ابو احمد قال نا ابو جعفر الرازي عن الربيع بن انس عن انس بن مالك
قال قال رسول الله صلى الله عليه وسلم من فارق الدنيا على الاخلاص لله وحده وعبادته لا
شريك له واقام الصلاة وآتى الزكوة فمات والله عنه راض فان انس

كرفال رسول الله صلى الله عليه بارك الله لك وبارك عليك فقلت رسول
الله امرتني بالاذان بمكة قال نعم قد امرتك وقد هبط سفان رسول الله صلى
الله عليه من كراهيته ذعاد ذلك له فجيه لرسول الله صلى الله عليه فقدمت
على عتاب بن اسيد عامل رسول الله صلى الله عليه فاذنت معه بالصلاة على
امر رسول الله صلى الله عليه قال واخبرني ذلك من ادركنا ممن حضره على ما اخبرني
عبد الله بن محمد بن نوفل

حدثنا لهو بن لهيعة ثنا عفان ثنا همام بن يحيى عن عامر الاحول المكحول
حدثنا ان عبد الله بن محيريز حدثه ان ابا محذورة حدثه قال علمني رسول الله صلى الله عليه
الاذان تسعة عشر كلمة والاقامة سبع عشرة كلمة الاذان الله اكبر الله اكبر
الله اكبر الله اكبر اشهد ان لا اله الا الله اشهد ان لا اله الا الله
اشهد ان محمدا رسول الله اشهد ان محمدا رسول الله حي على الصلاة حي على الصلاة
حي على الفلاح حي على الفلاح الله اكبر الله اكبر لا اله الا الله والاقامة
سبعة عشر كلمة الله اكبر الله اكبر الله اكبر الله اكبر اشهد ان لا اله الا الله اشهد ان لا
اله الا الله اشهد ان محمدا رسول الله اشهد ان محمدا رسول الله حي على الصلاة
حي على الصلاة حي على الفلاح حي على الفلاح قد قامت الصلاة قد قامت الصلاة
الله اكبر الله اكبر لا اله الا الله

باب السنة في الاذان

حدثنا هشام بن عمار ثنا عبد الرحمن بن سعد ثنا مؤذن سعد مولى رسول الله صلى الله
عليه قال حدثني ابي عن ابيه عن جده ان رسول الله صلى الله عليه امر بلالا ان يجعل
اصبعيه في اذنيه وقال انه ارفع لصوتك

حدثنا ثوبان رجل من بني هاشم ثنا عبد الواحد بن زياد عن عوف بن ابي
جحيفة عن ابيه قال اتيت رسول الله صلى الله عليه بالابطح وهو في قبة حمراء
فخرج بلال فاذن فاستدار في اذانه وجعل اصبعيه في اذنيه

تسعة عشر
اشهد ان لا اله الا الله
اشهد ان لا اله الا الله
اشهد ان محمدا رسول الله
اشهد ان محمدا رسول الله

حدثنا هشام بن حسان الحمصي ثنا بقية عن مروان بن سالم عن عبد الواحد بن أبي رواد
عن نافع عن ابن عمر قال قال رسول الله صلى الله عليه وسلم خصلتان معلقتان في أعناق
المؤذنين للمسلمين صيامهم وصلاتهم ٥

حدثنا هشام بن حسان ثنا أبو داود ثنا شريك عن سماك عن جابر بن سمرة قال كان
بلال لا يحرم الأذان عن الوقت وزمان الحر لا يقيمه شيئا

حدثنا أبو بلال بن أبي سيبة ثنا حفص بن غياث عن أشعث عن الحسن عن عثمان بن أبي
العاص قال كان آخر ما عهد إلي النبي صلى الله عليه وسلم أن لا أتخذ مؤذنا يأخذ على الأذان
أجرا

حدثنا أبو بكر بن أبي سبرة ثنا عبد الله بن إدريس عن أبي إسرائيل عن الحكم
عن عبد الرحمن بن أبي ليلى قال أمر رسول الله صلى الله عليه وسلم أن يؤتى في الفجر
ويهاب أن يؤتى في العشاء

حدثنا عمرو بن رافع ثنا عبد الله بن المبارك عن معمر عن الزهري عن سعيد بن المسيب
عن بلال أنه أتى النبي صلى الله عليه وسلم يؤذنه بصلاة الفجر فقيل هو نائم فقال الصلاة
خير من النوم مرتين فأقرت في تأذين الفجر فبقيت الأمر على ذلك

حدثنا أبو بكر بن أبي سبرة ثنا يعلى بن عبيد ثنا الأفريقي عن زياد بن نعيم عن زياد بن الحارث
الصدائي قال كنت مع رسول الله صلى الله عليه وسلم في سفر فأمرني فأذنت فأراد
بلال أن يقيم فقال رسول الله صلى الله عليه وسلم إن أخا صداء أذن وأخ أذن فهو يقيم

باب ما يقال إذا أذن المؤذن

حدثنا إسحاق الشافعي أبو محمد ثنا أبو العباس ثنا عبد الله بن رجاء المكي
عن عبد الله بن إسحاق عن الزهري عن سعيد بن المسيب عن أبي هريرة قال قال رسول الله صلى الله
عليه وسلم إذا أذن المؤذن فقولوا مثل قوله ٥

حدثنا إسحاق بن مخلد أبو الفضل ثنا هشيم ثنا أبو بشر عن أبي مليح أسامة
عن عبد الله بن عتبة بن أبي سفيان قال حدثني عمتي أم حبيبة أنها سمعت رسول الله صلى الله عليه وسلم
يقول إذا كان عندها في يومها وليلتها تسمع المؤذن يؤذن قال كما

يقول المؤذن

حدثنا أبو بكر بن أبي شيبة وأبو كريب قالا نا وكيع عن مالك بن أنس
عن الزهري عن عطاء بن يزيد الليثي عن أبي سعيد الخدري قال قال رسول الله صلى الله
عليه وسلم إذا سمعتم النداء فقولوا كما يقول المؤذن

حدثنا قتيبة بن سعيد نا الليث بن سعد عن الحكم بن عبد الله بن قليس عن عامر بن سعد
بن أبي وقاص عن سعد بن أبي وقاص عن رسول الله صلى الله عليه وسلم أنه قال من قال حين
يسمع المؤذن وأنا أشهد أن لا إله إلا الله وحده لا شريك له وأشهد أن محمدا عبده
ورسوله رضيت بالله ربا وبالإسلام دينا وبمحمد نبيا غفر الله له ذنبه

حدثنا محمد بن يحيى والعباس بن الوليد الدمشقي وغير واحد قالوا نا علي بن عياش الألهاني نا
سعيد بن أبي أيوب عن محمد بن المنكدر عن جابر بن عبد الله قال قال رسول الله صلى الله عليه وسلم
من قال حين يسمع النداء اللهم رب هذه الدعوة التامة والصلاة القائمة آت محمدا الوسيلة
والفضيلة وابعثه مقاما محمودا الذي وعدته حلت له الشفاعة يوم القيامة

باب الأذان وثواب المؤذن

حدثنا محمد بن الصباح أنا سفيان بن عيينة عن عبد الله بن عبد الرحمن بن أبي صعصعة عن أبيه وكان
ابنه في حجر أبي سعيد قال قال أبو سعيد إذا كنت في البادية فارفع صوتك
بالأذان فإني سمعت رسول الله صلى الله عليه وسلم يقول لا يسمع صوت المؤذن
ولا حجر إلا شهد له

حدثنا أبو بكر بن أبي شيبة نا سيار بن سلامة نا شعبة عن موسى بن أبي عثمان عن أبي الحكم عن أبي هريرة
قال سمعت من رسول الله صلى الله عليه وسلم يقول المؤذن يغفر له مد صوته ويشهد له
كل رطب ويابس وشاهد الصلاة يكتب له خمس وعشرون حسنة وما بينهما

حدثنا محمد بن بشار وأحمد بن منصور قالا نا أبو عامر نا سفيان عن طلحة بن يحيى عن عيسى بن طلحة
قال سمعت معوية بن أبي سفيان قال قال رسول الله صلى الله عليه وسلم المؤذنون
أطول الناس أعناقا يوم القيامة

حدثنا عثمان بن أبي شيبة نا حسين بن علي الجعفي عن أبي سليم الفارسي عن الحكم بن أبان عن عكرمة عن ابن عباس
قال قال رسول الله صلى الله عليه وسلم ليؤذن خياركم وليؤمكم قراؤكم

حدثنا أبو كريب نا مختار بن غسان نا حفص بن عمر الأزرق اليربوعي عن جابر عن عكرمة عن ابن عباس

وحدثنا روح بن الفرج نا علي بن الحسن شقيق نا أبو حمزة عن جابر عن عكرمة عن ابن عباس
قال قال رسول الله صلى الله عليه وسلم من أذن محتسبا سبع سنين كتب له براءة من النار

حدثنا أبو كريب والحسن بن علي الخلال قالا نا عبد الله بن نمير نا يحيى بن أبي زائدة عن جرير عن نافع
عن ابن عمر أن رسول الله صلى الله عليه وسلم قال من أذن ثنتا عشرة سنة وجبت له الجنة
وكتب له بتأذينه في كل يوم ستون حسنة ولكل إقامة ثلاثون حسنة

باب إفراد الإقامة

حدثنا عبد الله بن الجراح نا المعتمر بن سليمان عن خالد الحذاء عن أبي قلابة عن أنس قال
قال النبي صلى الله عليه وسلم أمر بلال أن يشفع الأذان ويوتر الإقامة

حدثنا نصر بن علي الجهضمي نا عمر بن علي عن خالد الحذاء عن أبي قلابة عن أنس قال أمر بلال
أن يشفع الأذان ويوتر الإقامة

حدثنا هشام بن عمار نا عبد الرحمن بن سعد نا عمار بن سعد مولى رسول الله صلى الله عليه وسلم
حكى عن أبيه عن جده أن أذان بلال كان مثنى مثنى وإقامته مفردة

حدثنا أبو بكر بن أبي شيبة نا الحسن بن محمد بن عبد الله بن أبي رافع مولى النبي صلى الله عليه وسلم
قال حدثني أبي محمد بن عبد الله عن أبيه عبيد الله عن أبي رافع قال أمرني رسول الله أن أؤذن بين يدي
النبي صلى الله عليه وسلم مثنى مثنى وتقيم واحدة

باب إذا أذن وأنت في المسجد فلا تخرج

حدثنا أبو بكر بن أبي شيبة نا أبو الأحوص عن أبي هريرة بن مهاجر عن أبي الشعثاء قال
كنا قعودا في المسجد فأذن المؤذن فقام رجل من المسجد يمشي فأتبعه أبو هريرة
بصره حتى خرج من المسجد فقال أبو هريرة أما هذا فقد عصى أبا القاسم صلى الله عليه

حدثنا حويلد بن خالد ثنا يزيد بن هارون أنا عبد الجبار بن عمر عن ابن أبي وداعة عن يوسف مولى
عثمان بن عفان عن عثمان بن عفان قال قال رسول الله صلى الله عليه وسلم من أدركه الأذان في
المسجد ثم خرج لم يخرج لحاجة وهو لا يريد الرجعة فهو منافق

أبواب المساجد والجماعات ومن بنى لله عز وجل مسجدا

حدثنا داود بن عبد الله أبو بدر بن أبي سبرة ثنا يونس بن بكير ثنا الليث بن سعد وحدثنا أبو بكر بن
أبي شيبة ثنا داود بن عبد الله الحضرمي ثنا عبد العزيز بن محمد جميعا عن يزيد بن عبد الله بن أسامة بن
الهاد عن الوليد بن أبي الوليد عن عمر بن عبد الله بن سراقة العدوي عن عمر بن الخطاب قال سمعت رسول
الله صلى الله عليه وسلم يقول من بنى مسجدا يذكر فيه اسم الله بنى الله له بيتا في الجنة

حدثنا محمد بن بشار ثنا أبو بكر الحنفي ثنا عبد الحميد بن جعفر عن أبيه عن محمود بن لبيد عن عثمان بن
عفان قال سمعت رسول الله صلى الله عليه وسلم يقول من بنى لله مسجدا بنى الله له مثله في الجنة

حدثنا العباس بن عثمان الدمشقي ثنا الوليد بن مسلم عن ربيعة بن حسن أبو الأسود عن عروة عن علي
بن أبي طالب قال قال رسول الله صلى الله عليه وسلم من بنى مسجدا من مال بنى الله له بيتا في الجنة

حدثنا يونس بن عبد الأعلى ثنا عبد الله بن وهب أخبرني عمرو بن الحارث عن بكير بن عبد الله بن عبد الرحمن
بن أبي حبيب التوفلي عن عطاء بن أبي رباح عن جابر بن عبد الله أن رسول الله صلى الله عليه وسلم قال من
بنى مسجدا لله كمفحص قطاة أو أصغر بنى الله له بيتا في الجنة

باب تشييد المساجد

حدثنا عبد الله بن معاوية الجمحي ثنا حماد بن سلمة عن أبي غالب عن أبي أمامة عن أنس بن مالك
قال قال رسول الله صلى الله عليه وسلم لا تقوم الساعة حتى يتباهى الناس في المساجد

حدثنا جبارة بن المغلس ثنا عبد الكريم بن عبد الرحمن الحلبي عن ليث عن عكرمة
عن ابن عباس قال قال رسول الله صلى الله عليه وسلم إياكم وتشييد مساجدكم
كما شرف اليهود كنائسها وكما شرف النصارى بيعها

حدثنا جبارة بن المغلس ثنا عبد الكريم بن عبد الرحمن عن أبي أسود عن عكرمة

ميمون عن عمر بن الخطاب قال قال رسول الله صلى الله عليه ما سألتم فاسألوه فقط الا جزء مسلم

باب ان يتوخى بناء المساجد

حدثنا علي بن ثابت وكثير عن حماد بن سلمة عن ابي التياح الضبعي عن انس بن مالك قال كان موضع مسجد
النبي صلى الله عليه لبني النجار وكان فيه نخل وقبور للمشركين فقال لهم النبي صلى الله عليه ثامنوني
به قالوا لا نأخذ له ثمنا ابدا الا فكان النبي صلى الله عليه يبنيه وهم يناولونه والنبي صلى الله
عليه يقول اللهم لا خير الا خير الآخرة فاغفر للانصار والمهاجرة قال وكان النبي
صلى الله عليه يصلي قبل ان يبنى المسجد حيث ادركته الصلاة

حدثنا يحيى بن ايوب ثنا همام الدلال ثنا سعيد بن السائب عن عبد الله بن عياض عن عثمان بن ابي
العاص ان رسول الله صلى الله عليه امره ان يجعل مسجد الطائف حيث كان طاغيتهم

حدثنا يحيى بن عمرو بن عثمان ثنا موسى بن عبيدة ثنا اسحق عن نافع عن عمر انه سئل عن
الحمطان يلقى فيها العذرات فقال اذا سقيت مرارا فصلوا فيها يرفعه الى
النبي صلى الله عليه

باب المواضع التي نهي فيها الصلاة

حدثنا يحيى بن يزيد هارون ثنا سعيد عن عمرو بن يحيى عن ابيه وحماد بن سلمة عن عمرو بن
يحيى عن ابيه عن ابي سعيد الخدري قال قال رسول الله صلى الله عليه الارض كلها مسجد
الا المقبرة والحمامة

حدثنا ابراهيم الاصبهاني ثنا عبد الله بن يزيد عن يحيى بن ايوب عن زيد بن جبيرة عن
داود بن الحصين عن نافع عن عمر قال نهى رسول الله صلى الله عليه ان يصلى في سبع مواطن
في المزبلة والمجزرة والمقبرة وقارعة الطريق والحمام ومعاطن الابل
وفوق الكعبة

حدثنا علي بن داود ثنا عبد الله بن ابي الحسين قال ثنا ابو صالح حدثني الليث حدثني نافع عن ابن
عمر بن الخطاب ان رسول الله صلى الله عليه قال سبع مواطن لا تجوز فيها الصلاة
طاهرة بيت الله والمقبرة والمزبلة والمجزرة والحمام وقارعة الطريق
ومعطن الابل

سعد

باب ما يكره في المساجد

حدثنا عثمان بن سعيد ثنا بشر بن دينار الحمصي ثنا حريز ثنا زيد بن جبيرة الانصاري
عن داود بن الحصين عن نافع عن عمر عن رسول الله صلى الله عليه وسلم قال الحصال لا ينبغي
في المسجد لا يخطر بها ولا يتهرف فيه سلعة ولا يتبض فيه بقوس ولا ينشر فيه
نبل ولا يمر فيه بلحم نيء ولا يصرف فيه حد ولا يقضى فيه من حد ولا يتخذ سوقا

حدثنا عبد الله بن سعيد الكندي ثنا ابو خالد الاحمر عن عجلان عن عمرو بن شعيب
عن ابيه عن جده قال نهى رسول الله صلى الله عليه وسلم عن البيع والابتياع وعن
تناشد الاشعار في المساجد

حدثنا احمد بن يوسف السلمي ثنا مسلم بن ابراهيم ثنا الحرث بن نبهان ثنا عتبة بن
يقظان عن ابي سعيد عن مكحول عن واثلة بن الاسقع ان النبي صلى الله عليه وسلم قال
جنبوا مساجدكم صبيانكم ومجانينكم وشراءكم وبيعكم وخصوماتكم
ورفع اصواتكم واقامة حدودكم وسل سيوفكم واتخذوا على ابوابها
المطاهر وجمروها في الجمع

باب النوم في المسجد

حدثنا محمد بن منصور ثنا عبد الله بن نمير ثنا عبيد الله بن عمر عن نافع عن عمر قال
كنا ننام في المسجد على عهد رسول الله صلى الله عليه وسلم

باب اي مسجد وضع اول

حدثنا علي بن ميمون الرقي ثنا محمد بن عبيد ح وحدثنا علي بن محمد ثنا ابو معاوية
الاعمش عن ابراهيم التيمي عن ابيه عن ابي ذر قال قلت يا رسول الله اي مسجد
وضع اول قال المسجد الحرام قلت ثم اي قال ثم المسجد الاقصى قلت كم
بينهما قال اربعون عاما ثم الارض لك مصلى فحيثما ادركتك الصلاة
فصل

باب المساجد في الدور

حدثنا أبو مروان محمد بن عثمان العثماني ثنا إبراهيم بن سعد عن ابن شهاب عن محمود بن الربيع
الأنصاري وكان قد عقل مجة مجها رسول الله صلى الله عليه من دلو في بئرهم عن عتبان
بن مالك السالمي وكان إمام قومه بني سالم وكان شهد بدرا مع رسول الله صلى الله عليه
قال جئت رسول الله صلى الله عليه فقلت يا رسول الله إني قد أنكرت من بصري وإني
أسيل أن تأتي تحول بيني وبين مسجد قومي وتشق علي فجئتك فإن رأيت أن تأتيني
فتصلي في بيتي مكانا أتخذه مصلى فأفعل قال أفعل فغدا علي رسول الله صلى الله عليه
وأبو بكر بعد ما اشتد النهار واستأذن فأذنت له فلم يجلس حتى قال أين تحب
أن أصلي لك من بيتك فأشرت له إلى المكان الذي أحب أن أصلي فيه فقام
رسول الله صلى الله عليه وصففنا خلفه فصلى ركعتين ثم احتبسته على
خزيرة تصنع لهم

حدثنا محمد بن الفضل الفزاري ثنا أبو عامر ثنا حماد بن سلمة عن عاصم عن أبي صالح عن أبي هريرة
أن رجلا من الأنصار أرسل إلى رسول الله صلى الله عليه أن تعال فخط لي مسجدا
في داري أصلي فيه وذلك بعد ما عمي فجاء ففعل

حدثنا محمد بن حكيم ثنا أبو عمير عن عون عن أنس بن مالك بسنده عن عبد الحميد
بن المنذر بن الجارود عن أنس بن مالك قال أصنع بعض عمتي للنبي صلى الله عليه طعاما
فقال النبي صلى الله عليه إني أحب أن يأكل معي ونصلي فيه قال فأتاه فرأى أنه يحب
من هذه الفجوة فأمر بناحية منه فنضح ثم قام وصففنا معه
قال أبو عبد الله بن ماجه الفجوة الخصب الذي قد اسود

باب تطهير المساجد وتطييبها

حدثنا هشام بن عمار ثنا عبد الرحمن بن سليمان بن أبي الجون ثنا محمد بن صالح المدني
ثنا مسلم بن أبي مريم عن أبي سعيد الخدري قال قال رسول الله صلى الله عليه من أخرج
أذى من المسجد بنى الله له بيتا في الجنة

حدثنا عبد الرحمن بن بشر بن الحكم وأحمد بن الأزهر قالا نا مالك بن سعير نا هشام بن
عروة عن أبيه عن عائشة أن رسول الله صلى الله عليه أمر بالمساجد أن تبنى في الدور وأن تطهر
وتطيب ٥

حدثنا رزق الله بن موسى نا يعقوب بن إسحاق الحضرمي نا أبي بن زيد عن هشام بن عروة عن أبيه
عن عائشة قالت أمر رسول الله صلى الله عليه أن يتخذ المساجد في الدور وأن تطهر وتطيب

حدثنا أحمد بن سنان نا أبو معاوية عن خالد بن الياس عن يحيى بن عبد الرحمن بن حاطب عن
أبي سعيد الخدري قال أراني أسرج في المساجد ثم الدابي

باب كراهية البصاق في المسجد

حدثنا محمد بن عثمان العثماني أبو مروان نا يونس بن سعد عن شيخ عن عبد الرحمن بن عوف عن أبي هريرة
وأبي سعيد الخدري أنهما أخبراه أن رسول الله صلى الله عليه رأى نخامة في جدار المسجد فتناول
حصاة فحكها ثم قال إذا تنخم أحدكم فلا يتنخم قبل وجهه ولا عن يمينه ولكن عن يساره أو
تحت قدمه اليسرى

حدثنا محمد بن طريف نا عاصم بن حميد عن أنس أن النبي صلى الله عليه
رأى نخامة في جدار المسجد فحضر بعنزة حتى أخرجها فحكها فجاءه امرأة من الأنصار فحكتها
وجعلت مكانها خلوقا فقال رسول الله صلى الله عليه ما أحسن هذا

حدثنا ربيع المصري نا الليث بن سعد عن نافع عن عبد الله بن عمر قال رأى رسول الله
صلى الله عليه نخامة في قبلة المسجد فهو يصلي بين يدي الناس فحكها ثم قال حين
انصرف من الصلاة إن أحدكم إذا قام في الصلاة فإن الله قبل وجهه فلا يتنخمن
أحد قبل وجهه في الصلاة ٥

حدثنا محمد بن عثمان نا وكيع عن هشام بن عروة عن أبيه عن عائشة أن النبي صلى الله عليه
حك بزاقا في قبلة المسجد ٥

باب النهي عن إنشاد الضوال في المسجد

حدثنا محمد بن عثمان نا وكيع عن علي بن سنان سعد بن سنان عن عبد الله بن بريدة

... بن يزيد عن أبيه قال جاء رسول الله صلى الله عليه وسلم وقال رجل من دعا في الجمل الأحمر
وقال النبي صلى الله عليه وسلم لا وجدته له إنما بنيت المساجد لما بنيت له
حدثنا قتيبة بن سعيد ثنا عبد الله بن نافع وحدثنا أبو كريب ثنا حاتم بن إسماعيل جميعا
عن محمد بن عجلان عن أبيه عن جده أن رسول الله صلى الله عليه وسلم نهى عن إنشاد الضالة
في المسجد
حدثنا يعقوب بن حميد بن كاسب ثنا عبد الله بن وهب أخبرني حيوة بن شريح
عن محمد بن عبد الرحمن الأسلمي أبي الأسود عن أبي عبد الله مولى شداد بن الهاد
أنه سمع أبا هريرة يقول سمعت رسول الله صلى الله عليه وسلم يقول من سمع ينشد
ضالة في المسجد فليقل لا رد الله عليك فإن المساجد لم تبن لهذا

باب الصلاة في أعطان الإبل

حدثنا أبو بكر بن أبي شيبة ثنا سعيد بن هرون وحدثنا أبو سعيد مكرم بن خلف قال
ثنا سعيد بن هرون ربيع قال ثنا هشام بن حسان عن محمد بن سيرين عن أبي هريرة قال قال
رسول الله صلى الله عليه وسلم إذا بركت الإبل فصلوا في مرابض الغنم
ولا تصلوا في أعطان الإبل
حدثنا أبو بكر بن أبي شيبة ثنا هشيم عن يونس عن الحسن عن عبد الله بن مغفل المزني قال قال
النبي صلى الله عليه وسلم صلوا في مرابض الغنم ولا تصلوا في أعطان الإبل فإنها خلقت من الشياطين
حدثنا أبو بكر بن أبي شيبة ثنا عبد الملك بن الربيع بن سليمان بن موسى عن معبد الجهني
عن أبيه عن جده أن رسول الله صلى الله عليه وسلم قال لا يصلى في أعطان الإبل ويصلى في مراح الغنم

الدعاء عند دخول المسجد

حدثنا أبو بكر بن أبي شيبة ثنا إسماعيل بن إبراهيم وأبو معاوية عن ليث عن عبد الله بن الحسن
عن أمه عن فاطمة بنت رسول الله صلى الله عليه وسلم قالت كان رسول الله صلى الله عليه إذا دخل
المسجد يقول بسم الله والصلاة على رسول الله اللهم اغفر لي ذنوبي وافتح لي أبواب
رحمتك وإذا خرج قال بسم الله والسلام على رسول الله اللهم اغفر لي ذنوبي

وهو دين الله الذي جاءت به الأنبياء والرسل وبلغوه عن ربهم وبلغ هذه الأحاديث واختلاف الأحوال
وتصديق ذلك في كتاب الله عز وجل في آخر ما نزل فإن تابوا وأقاموا الصلاة وآتوا الزكاة فخلوا سبيلهم
وأقاموا الصلاة وآتوا الزكاة وقال في آية أخرى فإن تابوا وأقاموا الصلاة وآتوا الزكاة فإخوانكم
في الدين

حدثنا أحمد بن الأزهر قال حدثنا أبو النضر قال حدثنا أبو جعفر عن يونس عن الحسن عن أبي هريرة قال قال
رسول الله صلى الله عليه وسلم أمرت أن أقاتل الناس حتى يشهدوا أن لا إله إلا الله وأني رسول
الله ويقيموا الصلاة ويؤتوا الزكاة ٥

حدثنا أحمد بن الأزهر قال حدثنا يوسف بن عبد الحميد بن نهشل عن شهر بن حوشب عن عبد
الرحمن بن غنم عن معاذ بن جبل قال قال رسول الله صلى الله عليه وسلم أمرت أن أقاتل الناس حتى يشهدوا
أن لا إله إلا الله وأني رسول الله ويقيموا الصلاة ويؤتوا الزكاة ٥

حدثنا إسماعيل الرازي قال حدثنا يونس بن محمد قال حدثنا عبد الله بن نافع الليثي نوار بن حيان عن عكرمة
عن ابن عباس وعن جابر بن عبد الله قال قال رسول الله صلى الله عليه وسلم ضعفاء من
أمتي ليس لهم في الإسلام نصيب أهل الإرجاء وأهل القدر ٥

حدثنا أبو عثمان النجاري سعيد بن سعد بن الهيثم بن خارجة قال حدثنا إسماعيل بن يحيى بن عياش
عن عبد الوهاب بن مجاهد عن مجاهد عن ابن عباس وعن أبي هريرة قال الإيمان يزداد وينقص
حدثنا أبو عثمان النجاري قال حدثنا الهيثم بن خارجة قال حدثنا إسماعيل بن عياش عن حريز بن عثمان عن الحرث بن أطنة عن مجاهد
عن أبي الدرداء قال الإيمان يزداد وينقص ٥

باب في القدر ٥

حدثنا علي بن نصر قال حدثنا وكيع ومحمد بن فضيل وأبو معاوية وحدثنا علي بن مسهر الرقي
قال حدثنا أبو معاوية ومحمد بن عبيد عن الأعمش عن زيد بن وهب قال قال عبد الله بن مسعود
قال رسول الله صلى الله عليه وسلم وهو الصادق المصدوق إن أحدكم يجمع خلقه في بطن أمه
أربعين يوما هو نطفة ثم يكون علقة مثل ذلك ثم يكون مضغة مثل ذلك ثم يبعث الله إليه

وافتح لي ابواب فضلك

حدثنا عمرو بن عثمان بن سعيد بن كثير بن دينار الحمصي وعبد الوهاب بن الضحاك قالا ثنا
اسمعيل بن عياش عن عمارة بن غزية عن سعد بن ابي عبد الرحمن عن عبد الملك بن سعيد
بن سويد الانصاري عن ابي حميد الساعدي قال قال رسول الله صلى الله عليه وسلم اذا دخل
احدكم المسجد فليسلم ولقل اللهم افتح لي ابواب رحمتك واذا خرج فليقل اللهم اني اسألك
من فضلك

حدثنا سلمة بن شبيب ثنا ابو بكر الحنفي ثنا الضحاك عثمان حدثني سعيد المقبري عن ابي هريرة
ان رسول الله صلى الله عليه وسلم قال اذا دخل احدكم المسجد فليسلم على النبي صلى الله عليه وسلم
وليقل اللهم افتح لي ابواب رحمتك واذا خرج فليسلم على النبي صلى الله عليه وسلم وليقل
اللهم اعصمني من الشيطان الرجيم

بلغ قراءة في الرابع

باب المشي الى الصلاة

حدثنا ابو بكر بن ابي شيبة ثنا ابو معاوية عن الاعمش عن ابي صالح عن ابي هريرة قال قال رسول الله
صلى الله عليه وسلم اذا توضأ احدكم فاحسن الوضوء ثم اتى المسجد لا يهجره الا الصلاة
لا يريد الا الصلاة لم يخط خطوة الا رفعه الله بها درجة وحط عنه
بها خطيئة حتى يدخل المسجد فاذا دخل المسجد كان في الصلاة ما كانت
الصلاة تحبسه

حدثنا ابو مروان العثماني ثنا عثمان بن عمر ثنا ابو هريرة سعد عن شعبة عن سعد بن ابراهيم
وابي سلمة عن ابي هريرة قال قال رسول الله صلى الله عليه وسلم اذا اقيمت الصلاة فلا تأتوها
وانتم تسعون وائتوها تمشون وعليكم السكينة فما ادركتم فصلوا وما
فاتكم فاتموا

حدثنا ابو بكر بن ابي شيبة ثنا يحيى بن ابي بكير ثنا زهير بن محمد عن عبد الله بن محمد
عقيل عن سعيد بن ابي المسيب عن ابي سعيد الخدري انه سمع رسول الله صلى
الله عليه وسلم يقول الا ادلكم على ما يكفر الله به الخطايا ويزيد به

في الحسنات فالوا يا رسول الله قال اسباغ الوضوء عند المكاره وكثرة الخطا الى المساجد
وانتظار الصلاة بعد الصلاة

حدثنا محمد بن بشار نا محمد بن جعفر نا شعبة عن ابراهيم الهجري عن ابي الاحوص عن عبد الله
قال من سره ان يلقى الله عز وجل غدا مسلما فليحافظ على الصلوات الخمس حيث ينادى
بهن فانهن من سنن الهدى وان الله شرع لنبيكم صلى الله عليه وسلم سنن الهدى ولعمري
لو انكم صليتم في بيوتكم كما يصلي هذا المتخلف في بيته لتركتم سنة نبيكم ولو تركتم سنة نبيكم لضللتم
ولقد رايتنا وما يتخلف عنها الا منافق معلوم النفاق ولقد كان الرجل يهادى
بين الرجلين حتى يدخل في الصف وما من رجل يتطهر فيحسن الطهور ثم يعمد الى
المسجد فيصلي فيه فما يخطو خطوة الا رفعه الله بها درجة او حط عنه بها خطيئة

حدثنا محمد بن سعيد بن ابراهيم التستري نا الفضل الموفق ابو الجهم نا فضيل بن مرزوق
عن عطية عن ابي سعيد الخدري قال قال رسول الله صلى الله عليه وسلم من خرج من بيته
الى الصلاة فقال اللهم اني اسالك بحق السائلين عليك واسالك بحق ممشاي
هذا فاني لم اخرج اشرا ولا بطرا ولا رياء ولا سمعة وخرجت اتقاء
سخطك وابتغاء مرضاتك فاسالك ان تعيذني من النار وان تغفر لي
ذنوبي انه لا يغفر الذنوب الا انت اقبل الله عليه بوجهه واستغفر له سبعون الف ملك

حدثنا اسد بن سعد نا اسد الرملي نا الوليد بن مسلم عن ابي رافع اسمعيل بن رافع
عن سمي مولى ابي بكر عن ابي صالح عن ابي هريرة قال قال رسول الله صلى الله عليه وسلم المشاؤون
الى المساجد في الظلم اولئك الخواضون في رحمة الله

حدثنا ابراهيم بن محمد الطلي يكنى ابا الحرث الشيزري نا يحيى بن حمزة اليمامي عن
ابي حازم عن سهل بن سعد الساعدي قال قال رسول الله صلى الله عليه وسلم بشر المشائين
في الظلم الى المساجد بنور تام يوم القيامة

حدثنا خديجة بنت سعيد امرأة ابي سعيد مولى ابنة البناني نا سلم بن داود

رجاء نفع

الصابع

الطـ ـ الى عن ثابت البناني عن انس بن مالك قال قال رسول الله صلى الله عليه وسلم بشر

المشائين في الظلم الى المساجد بالنور التام يوم القيمة

باب الابعد فالابعد من المسجد اعظم اجرا

حـ ثنا ابو مولى بن سنة ثنا وكيع عن ابن ابي ذئب عن عبد الرحمن بن مهران عن عبد الرحمن بن

سعد عن ابي هريرة قال قال رسول الله صلى الله عليه وسلم الابعد فالابعد من المسجد اعظم اجرا

حـ ثنا احمد بن عبدة ثنا عباد بن عباد المهلبي ثنا عاصم الاحول عن ابي عثمان النهدي

عن ابي ذر قال كان رجل من الانصار بيته اقصى بيت بالمدينة وكان لا يخطيه

الصلاة مع رسول الله صلى الله عليه وسلم قال فوجعت له فقلت يا فلان لو اشتريت

حمارا تركبه في الرمضاء ويرفعك من الوقع ويقيك هوام الارض

فقال والله ما احب ان بيتي بطنب بيت محمد صلى الله عليه وسلم قال فحملت به حملا

حتى اتيت النبي صلى الله عليه وسلم فذكرت ذلك له فدعاه فسأله فذكر له مثل ذلك

وذكر انه يرجو اثره فقال رسول الله صلى الله عليه وسلم ان لك ما احتسبت

حـ ثنا ابو موسى محمد بن المثنى ثنا عبد الحرث ثنا محمد عن انس بن مالك قال ارادت

بنو سلمة ان يتحولوا من ديارهم الى قرب المسجد فكره رسول الله صلى الله عليه وسلم ان

يعروا المدينة فقال يا بني سلمة الا تحتسبوا آثاركم فاقاموا

حـ ثنا علي بن محمد ثنا وكيع ثنا اسرائيل عن سماك عن عكرمة عن ابن عباس قال كانت

الانصار بعيدة منازلهم من المسجد فارادوا ان يقتربوا فنزلت ما قدموا وآثارهم

قال قتيبة

باب فضل الصلاة في جماعة

حـ ثنا ابو مولى بن سنة ثنا ابو معاوية عن الاعمش عن ابي صالح عن ابي هريرة

قال قال رسول الله صلى الله عليه وسلم صلاة الرجل في جماعة تزيد على صلاته في بيته وصلاته

في سوقه بضع وعشرين درجة

حـ ثنا ابو مروان محمد بن عثمان العثماني ثنا ابراهيم بن سعد عن شعبة عن سعد بن

المسيب عن أبي هريرة أن رسول الله صلى الله عليه وسلم قال فضل الجماعة على صلاة أحدكم وحده
خمس وعشرون جزءا

حدثنا أبو كريب ثنا أبو معاوية عن هلال بن ميمون عن عطاء بن يزيد عن أبي
سعيد الخدري قال قال رسول الله صلى الله عليه وسلم صلاة الرجل في جماعة تزيد على صلاته وحده خمسا وعشرين درجة

حدثنا عبد الرحمن بن عمر ثنا محمد بن سعيد ثنا عبيد الله بن عمر عن نافع عن ابن عمر قال قال
رسول الله صلى الله عليه وسلم صلاة الرجل في جماعة تفضل على صلاة الرجل وحده بسبع
وعشرين درجة

حدثنا أبو بكر بن أبي شيبة ثنا أبو بكر الحنفي ثنا يونس بن أبي إسحاق عن أبيه عن عبد الله بن أبي
بكير عن أبيه عن أبي بن كعب قال قال رسول الله صلى الله عليه وسلم صلاة الرجل في جماعة
تزيد على صلاة الرجل وحده أربعة وعشرون أو خمسة وعشرون درجة

باب التغليظ في التخلف عن الجماعة

حدثنا أبو بكر بن أبي شيبة ثنا أبو معاوية عن الأعمش عن أبي صالح عن أبي هريرة قال
قال رسول الله صلى الله عليه وسلم لقد هممت أن آمر بالصلاة فتقام ثم آمر رجلا يصلي
بالناس ثم أنطلق برجال معهم حزم حطب إلى قوم لا يشهدون الصلاة فأحرق عليهم
بيوتهم بالنار

حدثنا أبو بكر بن أبي شيبة ثنا أبو أسامة عن زائدة عن عاصم عن أبي رزين عن رجل
من بني مكتوم قال قلت للنبي صلى الله عليه وسلم إني كبير ضرير شاسع الدار وليس
لي قائد يلائمني فهل لي من رخصة قال هل تسمع النداء قلت نعم قال ما أجد لك رخصة

حدثنا عبد الحميد بن بيان الواسطي ثنا هشيم عن شعبة عن عدي بن ثابت عن سعيد بن جبير
عن ابن عباس عن النبي صلى الله عليه وسلم قال من سمع النداء فلم يأته فلا صلاة له إلا من عذر

حدثنا علي بن محمد ثنا أبو أسامة عن هشام الدستوائي عن يحيى بن أبي كثير عن الحكم
بن منيا قال أخبرني ابن عباس وابن عمر أنهما سمعا النبي صلى الله عليه وسلم يقول على أعواده
لينتهين أقوام عن ودعهم الجماعات أو ليختمن الله على قلوبهم ثم ليكونن من الغافلين

حدثنا عثمان بن إسماعيل الهذلي الدمشقي ثنا الوليد بن مسلم عن زهير بن محمد

عن الزبير بن عمرو الضمري عن اسامة بن زيد قال قال رسول الله صلى الله عليه وسلم لينتهين
رجال عن ترك الجماعة او لاحرقن بيوتهم

باب صلاة العشاء والفجر في جماعة

حدثنا عبد الرحمن بن ابرهيم الدمشقي ثنا الوليد بن مسلم ثنا الاوزاعي ثنا يحيى بن ابي كثير
حدثني محمد بن ابرهيم التيمي حدثني عيسى بن طلحة حدثتني عائشة قالت قال رسول الله
صلى الله عليه وسلم لو يعلم الناس ما في صلاة العشاء وصلاة الفجر لاتوهما ولو حبوا

حدثنا ابو بكر بن ابي شيبة ثنا ابو معاوية عن الاعمش عن ابي صالح عن ابي هريرة
قال قال رسول الله صلى الله عليه وسلم ان اثقل الصلاة على المنافقين صلاة العشاء
وصلاة الفجر ولو يعلمون ما فيهما لاتوهما ولو حبوا

حدثنا عثمان بن ابي شيبة ثنا اسمعيل بن عياش عن عمارة بن غزية عن انس بن مالك عن عمر
بن الخطاب عن النبي صلى الله عليه وسلم انه كان يقول من صلى في مسجد جماعة اربعين ليلة
لا يفوته التكبيرة الاولى من صلاة العشاء كتب الله له عتقا من النار

باب لزوم المساجد وانتظار الصلاة

حدثنا ابو بكر بن ابي شيبة ثنا ابو معاوية عن الاعمش عن ابي صالح عن ابي هريرة قال قال
رسول الله صلى الله عليه وسلم ان احدكم اذا دخل المسجد كان في صلاة ما كانت الصلاة
تحبسه والملائكة يصلون على احدكم ما دام في مصلاه يقولون اللهم اغفر له اللهم ارحمه اللهم تب عليه ما لم يحدث فيه ما لم يؤذ فيه

حدثنا ابو بكر بن ابي شيبة ثنا سفيان بن عيينة عن زيد بن اسلم عن سعيد بن يسار عن ابي هريرة
عن النبي صلى الله عليه وسلم قال ما توطن رجل مسلم المساجد للصلاة والذكر الا تبشبش
الله له كما يتبشبش اهل الغائب بغائبهم اذا قدم عليهم

حدثنا احمد بن سعيد الدارمي ثنا النضر بن شميل ثنا حماد عن ثابت عن ابي رافع عن ابي هريرة

عن عبد الله بن عمرو قال صلينا مع رسول الله صلى الله عليه وسلم الظهر بمنى فرجع من رجع وعقب من عقب
فجاء رسول الله صلى الله عليه وسلم مسرعا قد حفزه النفس وقد حسر عن ركبتيه فقال
ألا هذا ربكم قد فتح بابا من أبواب السماء يباهي بكم الملائكة يقول انظروا إلى عبادي
قد قضوا تفثهم وهم يسطرون الحديث

حدثنا أبو بكر بن أبي شيبة نا يزيد بن سعد عن عمرو بن الحارث عن دراج عن أبي الهيثم عن أبي سعيد
عن رسول الله صلى الله عليه وسلم قال إذا رأيتم الرجل يعتاد المساجد فاشهدوا له بالإيمان
قال الله عز وجل إنما يعمر مساجد الله من آمن بالله واليوم الآخر

أبواب إقامة الصلاة والسنة فيها

افتتاح الصلاة

حدثنا علي بن محمد الطنافسي نا أبو أسامة حدثني عبد الحميد بن جعفر نا محمد بن عمرو عن عطاء
قال سمعت أبا حميد الساعدي يقول كان رسول الله صلى الله عليه وسلم إذا قام إلى الصلاة
استقبل القبلة ورفع يديه وقال الله أكبر

حدثنا أبو بكر بن أبي شيبة نا زيد بن الحباب حدثني جعفر بن سليمان الضبعي حدثني علي بن علي
الرفاعي عن أبي المتوكل عن أبي سعيد الخدري قال كان رسول الله صلى الله عليه وسلم
يستفتح صلاته بقوله سبحانك اللهم وبحمدك وتبارك اسمك وتعالى جدك ولا إله غيرك

حدثنا أبو بكر بن أبي شيبة وعلي بن محمد قالا نا فضيل بن عياض عن الصلت بن دينار عن أبي زرعة
عن أبي هريرة قال كان رسول الله صلى الله عليه وسلم إذا كبر سكت هنيهة
قال فقلت بأبي أنت وأمي أرأيت سكوتك بين التكبير والقراءة
ما تقول قال أقول اللهم باعد بيني وبين خطاياي كما باعدت بين المشرق
والمغرب اللهم نقني من خطاياي كما ينقى الثوب الأبيض من الدنس اللهم اغسلني
من خطاياي بالماء والثلج والبرد

حدثنا علي بن محمد وعبد الله بن عمران قالا نا أبو معاوية نا حارثة بن أبي

الرجال عن عمره عن عائشة ان النبي صلى الله عليه وسلم كان اذا افتتح الصلاة قال سبحانك
اللهم وبحمدك وتبارك اسمك وتعالى جدك ولا اله غيرك

باب الاستعاذة في الصلاة

حدثنا محمد بن بشار نا محمد بن جعفر نا شعبة عن عمرو بن مرة عن عاصم العنزي عن جبير
بن مطعم عن ابيه قال رأيت رسول الله صلى الله عليه وسلم حين دخل في الصلاة قال
الله اكبر كبيرا الله اكبر كبيرا الحمد لله كثيرا سبحان الله بكرة
واصيلا ثلاث مرات اللهم اني اعوذ بك من الشيطان الرجيم من همزه ونفخه
ونفثه قال همزه الموتة ونفخه الكبر ونفثه الشعر

حدثنا علي بن المنذر نا ابن فضيل نا عطاء بن السائب عن ابي عبد الرحمن السلمي
عن ابن مسعود عن النبي صلى الله عليه وسلم قال اللهم اني اعوذ بك من الشيطان الرجيم
من همزه ونفخه ونفثه قال الهمزة الموتة ونفثه الشعر ونفخه الكبر

باب وضع اليمين على الشمال في الصلاة

حدثنا عثمان بن ابي شيبة نا ابو الاحوص عن سماك بن حرب عن قبيصة بن هلب عن ابيه
قال كان النبي صلى الله عليه وسلم يؤمنا فيأخذ شماله بيمينه

حدثنا علي نا عبد الله بن ادريس وحدثنا الفضل بن معاذ الضرير
نا ابن الفضل قالا نا عاصم بن كليب عن ابيه عن وائل بن حجر قال رأيت النبي صلى الله عليه وسلم
يصلي فأخذ شماله بيمينه

حدثنا ابو موسى الهروي ابو محمد عبد الله بن حاتم نا هشيم نا الحجاج بن ابي زينب السلمي عن
ابي عثمان النهدي عن عبد الله بن مسعود قال مر بي النبي صلى الله عليه وسلم وانا واضع
يدي اليسرى على اليمنى فأخذ يدي اليمنى فوضعها على اليسرى

باب افتتاح القراءة

حدثنا ابو بكر بن ابي شيبة نا يزيد بن هارون عن حسين المعلم عن بديل بن ميسرة عن ابي الجوزاء
عن عائشة قالت كان النبي صلى الله عليه وسلم يفتتح القراءة بالحمد لله رب العالمين

وحدثنا

حدثنا محمد بن الصباح ثنا سفين عن ايوب عن قتادة عن انس بن مالك

جبارة بن المغلس ثنا ابو عوانة عن قتادة عن انس بن مالك قال ان رسول الله صلى الله

عليه وابو بكر وعمر يفتتحون القراءة بالحمد لله رب العالمين

حدثنا نصر بن علي الجهضمي وبكر بن خلف وعقبة بن مكرم قالوا ثنا صفوان

بن عيسى ثنا نافع بن رافع عن ابي عبد الله بن عم ابي هريرة عن ابي هريرة ان النبي صلى الله عليه

كان يفتتح القراءة بالحمد لله رب العالمين

حدثنا ابو هلال ابي سيد ثنا اسمعيل بن علية عن الجريري عن قيس بن عباية قال حدثني عبد الله

بن المغفل عن ابيه قال قلما رايت رجلا اشد عليه في الاسلام حدثا منه فسمعني وانا

اقرا بسم الله الرحمن الرحيم فقال لي يا بني اياك والحدث فاني صليت مع رسول الله

صلى الله عليه ومع ابي بكر ومع عمر ومع عثمان فلم اسمع رجلا منهم يقوله فاذا

قرات فقل الحمد لله رب العالمين

باب القراءة في صلاة الفجر

حدثنا ابو هلال ابي سيد ثنا شريك وسفين عن زياد بن علاقة عن قطبة بن مالك

سمع النبي صلى الله عليه يقرا في الصبح والنخل باسقات لها طلع نضيد

حدثنا محمد بن عبد الله بن نمير ثنا ابي ثنا اسمعيل بن ابي خالد عن اصبغ مولى عمر بن حريث

عن عمر بن حريث قال صليت مع النبي صلى الله عليه فكان يقرا في الفجر فاني لاسمع

قراءته فلا اقسم بالخنس الجوار الكنس

حدثنا محمد بن الصباح ثنا عباد بن العوام ثنا عن عوف عن ابي المنهال عن ابي برزة

وحدثنا سويد ثنا معتمر بن سليمان عن ابيه قال حدثني ابو المنهال عن ابي برزة

ان رسول الله صلى الله عليه كان يقرا في الفجر ما بين الستين الى المائة

حدثنا ابو بشر بكر بن خلف ثنا ابي علي عن حجاج الصواف عن الحكم بن

عتيبة عن عبد الله بن ابي قتادة وعن ابي سلمة عن ابي قتادة قال ان

رسول الله صلى الله عليه وسلم يصلي بنا فيطيل الركعة الأولى ويقصر الثانية وهكذا في الصبح

حدثنا هشام بن عمار نا سفين بن عيينة عن يزيد عن ابن أبي مليكة عن عبد الله بن السائب

قال قرأ النبي صلى الله عليه وسلم في صلاة الصبح بالمؤمنين طه والمؤمنين حتى إذا جاء ذكر عيسى أو موسى أخذته سعلة فركع

باب القراءة في صلاة الفجر يوم الجمعة

حدثنا أبو بكر بن خلاد الباهلي نا وكيع وعبد الرحمن بن مهدي قالا نا

سفين عن مخول عن مسلم البطين عن سعيد بن جبير عن ابن عباس قال كان

رسول الله صلى الله عليه وسلم يقرأ في صلاة الصبح يوم الجمعة الم تنزيل وهل أتى على الإنسان

حدثنا زهير بن حرب نا حسن بن الحارث بن سهمان نا عاصم بن بهدلة عن مصعب بن

سعد عن أبيه قال كان رسول الله صلى الله عليه وسلم يقرأ في صلاة الفجر يوم الجمعة

الم تنزيل وهل أتى على الإنسان

حدثنا جرير بن حازم نا عبد الله بن وهب أخبرني أبو هريرة بن سعد عن أبيه

عن الأعرج عن أبي هريرة أن رسول الله صلى الله عليه وسلم كان يقرأ في صلاة الفجر

يوم الجمعة الم تنزيل وهل أتى على الإنسان

حدثنا إسحاق بن منصور نا إسحاق بن سليمان أبو محمد أبو وليد عن أبي فروة عن أبي

الحويرث عن عبد الله بن مسعود أن رسول الله صلى الله عليه وسلم كان يقرأ في

صلاة الفجر يوم الجمعة الم تنزيل وهل أتى على الإنسان قال إسحاق

سليمان هكذا في حديثه عن عبد الله لا أشك فيه

باب القراءة في الظهر والعصر

حدثنا أبو بكر بن أبي شيبة نا يزيد بن الحباب نا معمر بن صالح نا وسعة بن يزيد عن قزعة

قال سألت أبا سعيد الخدري عن صلاة رسول الله صلى الله عليه وسلم فقال اذهب

إلى ذلك حبر فاسأله ثم ارجع حتى أخبرك قال كانت الصلاة على عهد

رسول الله صلى الله عليه وسلم الظهر فحزرنا قيامه

في النقيع

حتى حاجته وحتى ضوضا فقد رسول الله صلى الله عليه وسلم في الركعة الاولى من الظهر كنتم
حدثنا عبد الله بن محمد وكيع ثنا الاعمش عن عمارة بن عمير عن ابي معمر قال قلنا لخباب باي شيء
تعرف قراءة رسول الله صلى الله عليه وسلم في الظهر والعصر قال باضطراب لحيته
الصواب صحيحه
حدثنا محمد بن بشار ثنا ابو بكر الحنفي ثنا الضحاك بن عثمان حدثني يحيى بن عبد الله بن الاشج
عن سليمان بن يسار عن ابي هريرة قال ما رايت احدا اشبه صلاة برسول الله صلى الله عليه وسلم من
فلان قال وكان يطيل الاوليين من الظهر ويخفف الاخريين ويخفف العصر
حدثنا علي بن حكيم ثنا ابو داود ثنا المسعودي ثنا زيد العمي عن ابي نضرة عن ابي سعيد يعني
الخدري قال الجمع ثلاثون من اصحاب رسول الله صلى الله عليه وسلم فقال ابو سعيد يعني لقيس فقراءة
رسول الله صلى الله عليه وسلم الظهر فيه من الصلاة فقال قيس مقدار ثلاثين آية قدر سورة
الم تنزيل في الركعة الاولى من الظهر يقدر ثلاثين آية وفي الركعة الاخرى قدر النصف من
ذلك وقدر ذلك في صلاة العصر على قدر النصف من الركعتين الاخريين من الظهر
الجهر بالآية احيانا في صلاة الظهر والعصر
حدثنا سويد بن هلال الصوفي ثنا يزيد بن زريع ثنا هشام الدستوائي عن يحيى ابي كثير
عن عبد الله بن ابي قتادة عن ابيه قال كان رسول الله صلى الله عليه وسلم يقرأ في الركعتين
الاوليين من صلاة الظهر ويسمعنا الآية احيانا
حدثنا عبيد بن مرزوق ثنا سلم بن قتيبة عن هاشم بن البريد عن ابي اسحق الهمداني عن البراء بن عازب
قال كان رسول الله صلى الله عليه وسلم يصلي بنا الظهر فنسمع منه الآية بعد الآية من سورة
لقمان والذاريات
باب القراءة في صلاة المغرب
حدثنا ابو كريب ثنا سفيان بن عيينة عن الزهري عن عبد الله بن عبد الله بن الحارث
بن عباس عن امه قال ابو كريب لبابة بنت الحارث سمعت رسول الله صلى الله عليه وسلم
يقرأ في المغرب بالمرسلات عرفا
حدثنا محمد بن الصباح ثنا سفيان عن الزهري عن محمد بن جبير بن مطعم عن ابيه قال سمعت النبي صلى الله عليه

الملك فيؤمر بأربع كلمات فيقول اكتب عمله وأجله ورزقه وشقي أو سعيد والذي نفسي بيده
إن أحدكم ليعمل بعمل أهل الجنة حتى ما يكون بينه وبينها إلا ذراع فيسبق عليه الكتاب فيعمل
بعمل أهل النار حتى ما يكون بينه وبينها إلا ذراع فيسبق عليه الكتاب فيعمل بعمل أهل الجنة
حدثنا علي بن حجر قال أخبرنا سليم قال سمعت أبا سنان عروة بن حدير الحمصي عن أبي الدرداء قال وقع
في نفسي من هذا القدر فخشيت أن يفسد علي ديني وأمري فأتيت أبي كعب فقلت
أبا المنذر إنه قد وقع في نفسي من هذا القدر فخشيت على ديني وأمري فحدثني من ذلك بشيء
لعل الله عز وجل أن يذهبه عني به فقال لو أن الله عز وجل عذب أهل سمائه وأهل أرضه لعذبهم
وهو غير ظالم لهم ولو رحمهم لكانت رحمته خيرا لهم من أعمالهم ولو كان لك جبل أحد
ذهبا أو مثل جبل أحد تنفقه في سبيل الله ما قبل منك حتى تؤمن بالقدر فتعلم أن ما
أصابك لم يكن ليخطئك وأن ما أخطأك لم يكن ليصيبك وإن مت على غير هذا دخلت
النار ولا عليك أن تأتي أخي عبد الله بن مسعود فتسأله فأتيت عبد الله فسألته
فذكر مثل ما قال أبي وقال لي ولا عليك أن تأتي حذيفة فأتيت حذيفة فسألته
فسألته فقال مثل ما قالا وقال أيت زيد بن ثابت فأتيت زيدا فسألته
فقال سمعت رسول الله صلى الله عليه وسلم يقول لو أن الله عذب أهل سمائه وأهل أرضه
لعذبهم وهو غير ظالم لهم ولو رحمهم لكانت رحمته خيرا لهم
من أعمالهم ولو كان لك مثل أحد ذهبا أو مثل جبل أحد ذهبا تنفقه في
سبيل الله ما قبله منك حتى تؤمن بالقدر فتعلم أن ما أصابك
لم يكن ليخطئك وما أخطأك لم يكن ليصيبك وإن مت
على غير هذا دخلت النار
حدثنا عثمان بن أبي شيبة قال وكيع وحدثنا علي بن محمد
قال أبو معاوية ووكيع عن الأعمش عن سعيد بن عبيدة

نقرأ في المغرب بالطور قال جبير في شيء هذا الحديث فلما سمعته يقرأ كاد قلبي أن يطير
زهير بهذا القول في قوله فلما بلغ مسمعه هم بسلطان صيره الله على تطيره
حدثنا الحميدي ثنا سفيان ثنا عبد الله عن نافع عن عمه قال إن النبي صلى الله عليه نقرأ
في المغرب قل يا أيها الكافرون وقل هو الله أحد
باب القراءة في صلاة العشاء
حدثنا محمد بن الصباح ثنا سفيان عن عبيد الله وحدثنا عبد الله بن عامر بن زرارة ثنا يحيى
بن زكريا بن أبي زائدة سمعا عن يحيى بن سعيد عن عدي بن ثابت عن البراء بن عازب أن النبي صلى الله
النبي صلى الله عليه العشاء الآخرة قال فسمعته يقرأ بالتين والزيتون
حدثنا محمد بن الصباح ثنا سفيان وحدثنا عبد الله بن عامر بن زرارة حدثنا
يحيى بن زكريا سمعا عن مسعر عن عدي بن ثابت عن البراء قال ما سمعت أنسا بالحسن صوتا أو
قراءة منه
حدثنا محمد بن يحيى ثنا الليث بن سعد عن يزيد بن أبي حبيب عن جابر أن معاذا صلى بأصحابه
العشاء فطول عليهم فقال له النبي صلى الله عليه اقرأ بالشمس وضحاها وسبح اسم
ربك الأعلى والليل إذا يغشى واقرأ باسم ربك
باب القراءة خلف الإمام
حدثنا هشام بن عمار وسهل بن أبي سهل واللفظ لإسحاق قالوا ثنا سفيان عيينة
عن الزهري عن محمود بن الربيع عن عبادة بن الصامت أن رسول الله صلى الله عليه قال لا صلاة
لمن لم يقرأ بفاتحة الكتاب
حدثنا العباس بن أبي رزمة ثنا إسماعيل بن علية عن حرب بن شريح عن العلاء بن عبد الرحمن بن
يعقوب أن أبا السائب مولى هشام بن زهرة أخبره أنه سمع أبا هريرة يقول قال رسول الله صلى الله عليه من صلى
صلاة لم يقرأ فيها بأم القرآن فهي خداج غير تمام فقلت يا أبا هريرة فإني أكون
أحيانا وراء الإمام فغمز ذراعي وقال يا فارسي اقرأ بها في نفسك

حدثنا الوليد بن هشام قال حدثنا سويد بن سعيد حدثنا علي بن مسهر جميعا عن أبي إسحاق الشيباني
عن أبي النضر عن أبي سعيد قال قال رسول الله صلى الله عليه وسلم لا صلاة لمن لم يقرأ في كل ركعة
بأم القرآن وسورة في فريضة أو غيرها

حدثنا الفضل بن يعقوب الجزري نا عبد الأعلى عن محمد بن إسحاق عن يحيى بن عباد عن عبد الله بن الزبير
عن أبيه عن عائشة قالت سمعت رسول الله صلى الله عليه وسلم يقول كل صلاة لا يقرأ فيها بأم
الكتاب فهي خداج

حدثنا الوليد بن شجاع نا يوسف بن يعقوب التيمي عن سليمان بن المغيرة
عن عمرو بن سعيد عن أبيه عن جده أن رسول الله صلى الله عليه وسلم قال كل صلاة لا يقرأ فيها
بفاتحة الكتاب فهي خداج

حدثنا علي بن الحسن بن سليمان نا معاوية بن يحيى عن يونس بن ميسرة عن أبي إدريس الخولاني
عن أبي الدرداء قال سأله رجل فقال قرأ وأنا إمام فقال سأل رجل النبي صلى الله عليه وسلم في
الصلاة فرأه فقال رسول الله صلى الله عليه وسلم نعم فقال رجل من القوم وجبت هذه

حدثنا يحيى بن سعيد نا عامر نا سعيد عن قتادة عن زرارة بن أوفى عن حطان بن عبد الله
قال كنا نقرأ في الظهر والعصر خلف الإمام في الركعتين الأوليين بفاتحة الكتاب
وسورة وفي الأخريين بفاتحة الكتاب

قال أبو داود الصلاة وسورة إلا وليس بشيء

باب شكوى الإمام

حدثنا حميد بن الحسن العسكري نا عبد الأعلى نا شعبة عن قتادة عن الحسن
عن سمرة بن جندب قال سكتتان حفظتهما عن رسول الله صلى الله عليه وسلم فأنكر
ذلك عمران بن الحصين فكتبنا إلى أبي بن كعب بالمدينة فكتب أن سمرة قد
حفظ قال سعيد فقلنا لقتادة ما هاتان السكتتان قال إذا دخل في
صلاته وإذا فرغ من القراءة ثم قال بعد إذا فرغ من المغضوب عليهم ولا الضالين
قال وكان يعجبه إذا فرغ من القراءة أن يسكت حتى يرتد إليه نفسه

حدثنا محمد بن خلف بن هشام وعلي بن الحسن الشعثاني قالا نا إسماعيل بن

عليه عن يونس عن الحسن قال قال سمرة حفظت سكتتين في الصلاة سكتة قبل القراءة وسكتة
عند الركوع فأنكر ذلك عليه عمران بن الحصين فكتبوا إلى المدينة إلى أبي بن كعب
فصدق سمرة

باب إذا قرأ الإمام فأنصتوا

حدثنا أبو بكر بن أبي شيبة نا أبو خالد الأحمر عن محمد بن عجلان عن زيد بن أسلم عن أبي صالح عن أبي هريرة
قال قال رسول الله صلى الله عليه وسلم إنما جعل الإمام ليؤتم به فإذا كبر فكبروا وإذا
قرأ فأنصتوا وإذا قال غير المغضوب عليهم ولا الضالين فقولوا آمين وإذا ركع فاركعوا
وإذا قال سمع الله لمن حمده فقولوا اللهم ربنا ولك الحمد وإذا سجد فاسجدوا وإذا صلى
جالسا فصلوا جلوسا

حدثنا يوسف بن موسى القطان نا جرير عن سليم الشيباني عن زياد بن علاقة عن
جطان بن عبد الله الرقاشي عن أبي موسى الأشعري قال قال رسول الله صلى الله عليه وسلم إذا
قرأ الإمام فأنصتوا فإذا كان عند القعدة فليكن أول ذكر أحدكم
التشهد

حدثنا أبو بكر بن أبي شيبة وهشام بن عمار قالا نا سفيان بن عيينة عن الزهري عن
أكيمة قال سمعت أبا هريرة يقول صلى النبي صلى الله عليه وسلم بأصحابه صلاة
يظن أنها الصبح فقال أفرأ منكم من أحد قال رجل أنا قال إني أقول ما لي أنازع القرآن
حدثنا حميد بن الحسن نا عبد الأعلى نا معمر عن الزهري عن أكيمة عن أبي هريرة قال صلى
بنا رسول الله صلى الله عليه وسلم فذكر نحوه وزاد فيه قال فانتهوا عن القراءة مع الإمام
حدثنا علي بن محمد نا عبد الله بن موسى عن الحسن بن صالح عن عطاء بن أبي رباح عن جابر قال
قال رسول الله صلى الله عليه وسلم من كان له إمام فقراءة الإمام له قراءة

باب الجهر بآمين

حدثنا أبو بكر بن أبي شيبة وهشام بن عمار قالا نا سفيان بن عيينة عن الزهري عن سعيد بن المسيب
عن أبي هريرة أن رسول الله صلى الله عليه وسلم قال إذا أمن القارئ فأمنوا فإن الملائكة
تؤمن فمن وافق تأمينه تأمين الملائكة غفر له ما تقدم من ذنبه

حدثنا كثير بن عفير وحرملة بن يحيى قالا نا عبد الله بن وهب أنا معاوية وحدثنا أحمد بن عمرو بن السرح
المصري وهارون بن القاسم الحراني قالا نا عبد الله بن وهب عن يونس جميعا عن ابن شهاب
سعيد بن المسيب وأبي سلمة بن عبد الرحمن عن أبي هريرة قال قال رسول الله صلى الله عليه وسلم إذا أمن
القارئ فأمنوا فمن وافق تأمينه تأمين الملائكة غفر له ما تقدم من ذنبه

حدثنا محمد بن يسار نا صفوان بن عيسى نا نافع بن أبي نافع عن أبي عبد الله بن عمر بن أبي هريرة
عن أبي هريرة قال ترك الناس التأمين وكان رسول الله صلى الله عليه وسلم إذا قال غير
المغضوب عليهم ولا الضالين قال آمين حتى يسمع من يليه من الصف الأول فيرتج بها المسجد

حدثنا عثمان بن أبي شيبة نا محمد بن عبد الرحمن نا ابن أبي ليلى عن سلمة بن كهيل عن حجية بن عدي
عن علي رضي الله عنه قال سمعت النبي صلى الله عليه وسلم إذا قرأ ولا الضالين قال آمين

حدثنا محمد بن الصباح وعمار بن خالد الواسطي قالا نا أبو بكر بن عياش عن أبي إسحاق
عن عبد الجبار بن وائل عن أبيه قال صليت مع النبي صلى الله عليه وسلم فلما قال ولا الضالين قال آمين فسمعنا منه

حدثنا إسحاق بن منصور نا عبد الصمد بن عبد الوارث نا حماد بن سلمة نا سهيل بن صالح
عن أبيه عن عائشة رضي الله عنها عن النبي صلى الله عليه وسلم قال ما حسدتكم اليهود على شيء
ما حسدتكم على السلام والتأمين

حدثنا العباس بن الوليد بن مزيد البيروتي نا مروان بن محمد وأبو مسهر قالا نا سعيد بن عبد العزيز
عن ربيعة بن يزيد عن طلحة بن عبيد الله عن عطاء عن ابن عباس قال قال رسول الله صلى الله عليه وسلم
ما حسدتكم اليهود على شيء ما حسدتكم على قول آمين فأكثروا من قول آمين

باب رفع اليدين إذا ركع وإذا رفع رأسه من الركوع

حدثنا علي بن حجر وهشام بن عمار وأبو عمر الضرير قالوا نا سفيان بن عيينة عن الزهري عن سالم
عن ابن عمر قال رأيت رسول الله صلى الله عليه وسلم إذا افتتح الصلاة رفع يديه حتى
يحاذي بهما منكبيه وإذا ركع وإذا رفع رأسه من الركوع ولا يرفع بين السجدتين

حدثنا محمد بن سعيد نا يزيد بن هارون نا هشام نا قتادة عن النضر بن أنس عن بشير بن نهيك

بن الحويرث أن رسول الله صلى الله عليه كان إذا كبر رفع يديه حتى يحاذي بهما أذنيه
وإذا ركع صنع مثل ذلك وإذا رفع رأسه من الركوع صنع مثل ذلك
حدثنا عثمان بن أبي شيبة وهشام بن عمار قالا نا إسماعيل بن عياش عن صالح بن كيسان
عن عبد الرحمن الأعرج عن أبي هريرة قال رأيت رسول الله صلى الله عليه يرفع يديه في
الصلاة حذو منكبيه حين يفتتح الصلاة وحين يركع وحين يسجد
حدثنا هشام بن عمار نا زرارة بن نضاضة القشيري نا الليث ورأى عن
عبد الله بن عبيد بن عمير عن أبيه عن جده عمير بن حبيب قال كان رسول الله
صلى الله عليه يرفع يديه في كل تكبيرة في الصلاة المكتوبة
حدثنا هشام بن عمار نا يحيى بن سعيد نا عبد الحميد بن جعفر نا عمرو بن عطاء عن أبي حميد
الساعدي قال سمعته وهو في عشرة من أصحاب رسول الله صلى الله عليه أحدهم
أبو قتادة بن ربعي قال أنا أعلمكم بصلاة رسول الله صلى الله عليه كان رسول الله صلى
الله عليه إذا قام إلى الصلاة اعتدل قائما ورفع يديه حتى يحاذي بهما منكبيه
ثم قال الله أكبر وإذا أراد أن يركع رفع يديه حتى يحاذي بهما منكبيه
فإذا قال سمع الله لمن حمده رفع يديه اعتدل فإذا قام من الثنتين كبر
ورفع يديه حتى يحاذي بهما منكبيه كما صنع حين افتتح الصلاة
حدثنا هشام بن عمار قال أبو غسان مالك بن إسماعيل نا عباس بن سهل الساعدي قال
اجتمع أبو حميد الساعدي وأبو أسيد الساعدي ومحمد بن مسلمة فذكروا
صلاة رسول الله صلى الله عليه فقال أبو حميد أنا أعلمكم بصلاة رسول الله صلى الله عليه
إن رسول الله صلى الله عليه قام فكبر ورفع يديه ثم رفع حتى كبر للركوع ثم
قام فرفع يديه واستوى حتى رجع كل عظم إلى موضعه
حدثنا العباس بن عبد العظيم العنبري نا سليم بن داود أبو أيوب الهاشمي

حدثنا عبد الرحمن بن أبي الزناد عن موسى بن عقبة عن عبد الله بن الفضل عن عبد الرحمن الأعرج
عن عبد الله بن أبي رافع عن علي بن أبي طالب قال كان النبي صلى الله عليه إذا قام إلى الصلاة
المكتوبة كبر ورفع يديه حتى يكونا حذو منكبيه وإذا أراد أن يركع فعل مثل ذلك
وإذا رفع رأسه من الركوع فعل مثل ذلك وإذا قام من السجدتين فعل مثل ذلك
حدثنا أيوب بن محمد الهاشمي نا عمر بن رياح عن عبد الله بن طاوس عن أبيه عن ابن عباس أن رسول
الله صلى الله عليه كان يرفع يديه عند كل تكبيرة
حدثنا زهير بن نعيم نا عبد الوهاب نا حميد عن أنس أن رسول الله صلى الله عليه كان يرفع
يديه إذا دخل في الصلاة وإذا ركع
حدثنا بشر بن معاذ الضرير نا بشر بن المفضل نا عاصم الأحول عن أبي وائل عن وائل بن
حجر قال قلت لأنظرن إلى رسول الله صلى الله عليه كيف يصلي فقام فاستقبل القبلة
فرفع يديه حتى حاذتا بأذنيه فلما ركع فعلهما مثل ذلك فلما رفع رأسه من الركوع
رفعهما مثل ذلك
حدثنا سليمان بن حرب نا أبو خليفة نا أبو هبيرة بن طهمان عن أبي الزبير عن أبي جابر بن عبد الله
كان إذا افتتح الصلاة رفع يديه إذا ركع وإذا رفع رأسه من الركوع
فعل مثل ذلك ويقول رأيت رسول الله صلى الله عليه فعل مثل ذلك ورفع
أبو هبيرة طهمان يديه إلى أذنيه

باب الركوع في الصلاة

حدثنا أبو بكر بن أبي شيبة نا يونس بن هرون عن حسين المعلم عن بديل عن أبي الجوزاء
عن عائشة قالت كان النبي صلى الله عليه إذا ركع لم يشخص رأسه ولم يصوبه ولكن بين ذلك
حدثنا علي بن محمد وعمرو بن عبد الله قالا نا وكيع نا الأعمش عن عمارة عن أبي معمر
عن أبي مسعود قال قال رسول الله صلى الله عليه لا تجزئ صلاة لا يقيم الرجل
فيها صلبه في الركوع والسجود
حدثنا أبو بكر بن أبي شيبة نا حفص بن غياث وعن عبد الله بن يزيد الحبلي

عبد الرحمن بن علي بن شيبان عن أبيه علي بن شيبان وكان من الوفد الذين جاءوا
قدمنا على رسول الله صلى الله عليه وسلم فبايعناه وصلينا خلفه فلما انصرف
رجل لا يقيم صلاته يعني صلبه في الركوع والسجود فلما قضى النبي صلى الله عليه وسلم الصلاة
قال يا معشر المسلمين لا صلاة لمن لا يقيم صلبه في الركوع والسجود

حدثنا إبراهيم بن محمد بن يوسف الفريابي ثنا عبد الله بن عثمان بن عطاء ثنا طلحة بن زيد
عن أبيه قال سمعت وائل بن حجر يقول رأيت رسول الله صلى الله عليه وسلم يصلي
فكان إذا ركع سوى ظهره حتى لو صب عليه الماء لاستقر

باب وضع اليدين على الركبتين

حدثنا عبد الله بن محمد بن أسماء ثنا بشر بن المفضل ثنا إسماعيل بن أبي خالد عن أبي مسعود عقبة بن عمرو
بن سعد قال ركعت إلى جنب أبي فطبقت فضرب يدي وقال قد كنا نفعل هذا
ثم أمرنا أن نرفع إلى الركب

حدثنا أبو بكر بن أبي شيبة ثنا عبدة بن سليمان عن حارثة بن أبي الرجال عن عمرة عن عائشة
قالت كان رسول الله صلى الله عليه وسلم يركع فيضع يديه على ركبتيه وخالى بين عضديه

باب ما يقول إذا رفع رأسه من الركوع

حدثنا أبو مصعب أحمد بن عمر العتكي ثنا يعقوب بن محمد بن كاسب قال ثنا عاصم بن سعد
عن سهيل عن سعيد المقبري وأبي سلمة بن عبد الرحمن عن أبي هريرة أن رسول الله صلى الله عليه وسلم
كان إذا قال سمع الله لمن حمده قال ربنا ولك الحمد

حدثنا هشام بن عمار ثنا سفيان عن الزهري عن أنس بن مالك أن رسول الله صلى
الله عليه وسلم قال إذا قال الإمام سمع الله لمن حمده فقولوا ربنا ولك الحمد

حدثنا أبو بكر بن أبي شيبة ثنا يحيى بن أبي بكير ثنا زهير بن محمد عن عبد الله بن محمد
بن عقيل عن سعيد بن المسيب عن أبي سعيد الخدري أنه سمع رسول الله صلى الله عليه وسلم
يقول إذا قال الإمام سمع الله لمن حمده فقولوا اللهم ربنا ولك الحمد

حدثنا حجاج بن منهال وشيبان قالا حدثنا همام عن عبيد بن الحسن عن أبي وائل عن أبي موسى أن النبي صلى الله عليه
وسلم إذا رفع رأسه من الركوع قال سمع الله لمن حمده اللهم ربنا لك الحمد ملء السماء وملء الأرض وملء ما شئت من شيء بعد
حدثنا إسماعيل بن موسى أنبأنا شريك عن أبي إسحاق قال سمعت أبا جحيفة يقول كنت
عند رسول الله صلى الله عليه وسلم وهو في الصلاة فقال رجل جد فلان في الخيل
وقال آخر جد فلان في الإبل وقال آخر جد فلان في الغنم وقال آخر جد فلان في الرقيق
فلما قضى رسول الله صلى الله عليه وسلم صلاته ورفع رأسه من آخر ركعة فقال اللهم
ربنا لك الحمد ملء السماء وملء الأرض وملء ما شئت من شيء بعد اللهم لا مانع لما أعطيت
ولا معطي لما منعت ولا ينفع ذا الجد منك الجد وطوى رسول الله صلى الله عليه وسلم
صوته بالجد لتعلموا أنه ليس كما تقولون

باب السجود

حدثنا هشام بن عمار نا سفين عن عبيد الله بن عبد الله بن الأصم عن عمه يزيد
بن الأصم عن ميمونة أن النبي صلى الله عليه وسلم كان إذا سجد جافى يديه حتى لو أن بهمة
أرادت أن تمر بين يديه لمرت
حدثنا أبو بكر بن أبي شيبة نا وكيع عن داود بن قيس عن عبد الله بن عبد الله بن أقرم
الخزاعي عن أبيه قال كنت مع أبي بالقاع فمر بي عمر بن الخطاب وأنا أصلي فأهوى
بمنكبيه أصرخ فقال لي أبي كن في صلاتك حتى أتى هؤلاء القوم فسألهم
قال فخرج قال فجئت فإذا رسول الله صلى الله عليه وسلم يصلي على حصير يسجد
عليه معهم وكنت أنظر إلى عفرة إبطي رسول الله صلى الله عليه وسلم إذا سجد
قال أبو بكر بن أبي شيبة يقول الناس عبد الله بن عبد الله
حدثنا محمد بن بشار نا عبد الرحمن بن مهدي وصفوان بن عيسى وأبو داود قالوا نا داود بن
قيس عن عبد الله بن عبد الله بن أقرم عن أبيه عن النبي صلى الله عليه وسلم نحوه
حدثنا الحسين بن الحسن الخلال نا يزيد بن هرون نا شريك عن عاصم بن كليب عن أبيه عن وائل

[illegible] رسول الله صلى الله عليه وسلم إذا سجد وضع ركبتيه قبل يديه وإذا نهض رفع يديه قبل ركبتيه

[illegible] بن معاذ الصريمي أبو عوانة وحماد بن زيد عن عمرو بن دينار عن طاوس عن ابن عباس عن النبي صلى الله عليه وسلم قال أمرت أن أسجد على سبعة أعظم

[illegible] هشام بن عمار نا سفين عن طاوس عن أبيه عن ابن عباس قال قال رسول الله صلى الله عليه وسلم أمرت أن أسجد على سبع ولا أكف شعرا ولا ثوبا قال طاوس ومجاز

[illegible] أبو هول الأسود وأبو كدس والأعمش وكان بعد الحفظ [illegible]

[illegible] نا يعقوب بن حميد بن كاسب نا عبد العزيز بن أبي حازم عن يزيد بن الهاد عن أبي بكر بن إبراهيم التيمي عن عامر بن سعد عن العباس بن عبد المطلب أنه سمع النبي صلى الله عليه وسلم يقول إذا سجد العبد سجد معه سبعة آراب وجهه وكفاه وركبتاه وقدماه

[illegible] نا أبو بكر بن أبي شيبة نا وكيع نا عباد بن راشد عن الحسن نا أبو هريرة صاحب رسول الله صلى الله عليه وسلم قال إن كنا لنرى رسول الله صلى الله عليه وسلم يسجد على جبهته

[illegible]

والحمد لله وحده وصلواته على سيدنا محمد وعبده وآله وصحبه وسلم

[illegible] الله وحسبنا

[illegible]

[illegible] والشريف أبو محمد عبد الله بن أحمد على المأمون وأخوه [illegible] وأبو محمد عبد الله بن أحمد بن قدامة الكاتب وعبد الغني بن عبد الواحد
بن علي بن سرور المقدسي [illegible] وأبو محمد عبد الله بن أحمد بن عمر بن يافا وأخوه عبد العزيز وأبو الفتح عبد الوهاب بن [illegible]
وعبد المحسن وأبو حفص عمر بن يوسف الحباط وأبو الفتح يوسف بن عبد الله وسعادة [illegible]
المذكور وأبو عبد الرحمن وأحمد طارق في يوم الاثنين [illegible] من ربيع الآخر سنة [illegible] وسبعين وخمسمائة

سمع هذا الجزء وهو الثالث من السنن لابن ماجه على الفقيه الإمام العالم السيد موفق الدين أبي محمد عبد الله بن أحمد بن محمد بن
قدامة المقدسي بروايته عن أبي ذر عن المقومي بقراءة الفقيه الإمام أخيه أبي عبد الله محمد بن أحمد وأخويه أبو القاسم عبد الله
وأبو عبد الله محمد ابني أبي عبد الله سعد وأخوه أبو عبد الله عمر وولده عبد الله عمر وعماه عمر وسعد وأبو عبد الرحمن أبو بكر إسماعيل
أخوه وولده عبد الرحمن وأخوه أبو محمد عبد الواحد إسماعيل وأبو بكر سلامة بن نصر بن مقداد وولده عبد الرحمن
وعبد الله بن صحر بن خليفة وعبد الملك بن عمر بن عبد الله سعد وأبو سعد أحمد بن معالي بن أبي الرضا بن مجير وأبو
عمر عبد الرحمن بن عمر بن نجا وإسماعيل بن إبراهيم بن حسين وإبراهيم بن عبد الله المقدسي وأبو تراب حيدرة بن
الحسن بن حيدرة الدمشقي وأبو عمرو عثمان وأبو الحسن علي ابنا يوسف بن مقلد وعبد الملك بن أحمد بن أحمد وأحمد بن محمود
الرقي وعبد الله بن يوسف بن همام وعبد الله بن أحمد بن محمد بن عبد الله الأزدي وأبو إسحاق إبراهيم بن سعد الله بن عبد الله بن سعد
وإبراهيم بن عبد الواحد بن علي بن سرور وذلك في السماع وذلك في مجلس أحدهما يوم الثلاثاء الخامس من شهر رمضان من شهور
سنة تسع وستين وخمسمائة وصح ونقله [illegible] المسند صلى الله عليه وسلم [illegible]

سمع جميع هذا الجزء على الشيخ الإمام العالم الحافظ الصدر الكبير الأوحد جمال الدين أبي
محمد عبد القادر بن عبد الله الرهاوي [illegible] عن أبي طاهر بن محمد بن أحمد بن محمد
[illegible] الشيخ الإمام أبي عبد الله محمد بن أحمد بن الحسين بن الحسن المقرئ [illegible] الشيخ الإمام
[illegible] أبي محمد عبد الله بن [illegible] الدين عبد الرحمن بن [illegible]
[illegible] الشيخ عبد الجبار بن محمد بن عبد الجبار [illegible] المقرئ [illegible]
[illegible] محمود بن عبد الغني [illegible] عمر بن مسعود بن عبد الله [illegible]
[illegible] عثمان بن عبد الله وجمال بن عيسى [illegible] أبو بكر بن إسماعيل بن [illegible]
[illegible] عمر بن محمد بن عبد الله القرشي ومحمد بن محمود بن
عساكر بن علي بن عبد الله مولى الشيخ المسموع عليه وما [illegible]
أم محمد [illegible] بن عبد الله [illegible] ومرت [illegible] محمود
بن أيوب بن سعد السهروردي وذلك في مجلس آخرها يوم الأحد [illegible]
ربيع الآخر سنة ست وتسعين وخمسمائة والحمد لله وحده وصلى الله على محمد وآله

عن ابي عبد الرحمن السلمي عن علي بن ابي طالب قال كنا جلوسا عند النبي صلى الله عليه وسلم ومعه عود فنكت
في الارض ثم رفع راسه فقال ما منكم من احد الا وقد كتب مقعده من الجنة ومقعده
من النار قيل يا رسول الله افلا نتكل قال لا اعملوا فكل ميسر لما خلق له
اما من اعطى واتقى وصدق بالحسنى فسنيسره لليسرى واما من بخل واستغنى
وكذب بالحسنى فسنيسره للعسرى

حدثنا ابو بكر بن ابي شيبة وعلي بن محمد قالا حدثنا عبد الله بن ادريس عن سعد بن عمير
عن محمد بن يحيى بن حبان عن الاعرج عن ابي هريرة قال قال رسول الله صلى الله عليه وسلم المؤمن القوي
خير واحب الى الله من المؤمن الضعيف وفي كل خير احرص على ما ينفعك واستعن
بالله ولا تعجز وان اصابك شيء فلا تقل لو اني فعلت كذا وكذا ولكن قل قدر الله
وما شاء فعل فان لو تفتح عمل الشيطان

حدثنا هشام بن عمار ويعقوب بن حميد بن كاسب قالا حدثنا سفيان بن عيينة عن عمرو بن دينار
سمع طاوسا يقول سمعت ابا هريرة يخبر عن النبي صلى الله عليه وسلم قال احتج ادم وموسى
عليهما السلام فقال له موسى يا ادم انت ابونا خيبتنا واخرجتنا من الجنة بذنبك
فقال له ادم يا موسى اصطفاك الله بكلامه وخط لك التوراة بيده تلومني على
امر قدره الله علي قبل ان يخلقني باربعين سنة فحج ادم موسى فحج ادم موسى ثلثا

حدثنا عبد الله بن عامر بن زرارة حدثنا شريك عن منصور عن ربعي عن علي رضي الله عنه
قال قال رسول الله صلى الله عليه وسلم لا يؤمن عبد حتى يؤمن باربع بالله وحده لا شريك له
وبي رسول الله وبالبعث بعد الموت وبالقدر

حدثنا ابو بكر بن ابي شيبة وعلي بن حجر قالا حدثنا وكيع قال حدثنا طلحة بن يحيى
بن عبيد الله عن عمته عائشة بنت طلحة عن عائشة ام المؤمنين رضي الله عنها قالت
دعي رسول الله صلى الله عليه وسلم الى جنازة غلام من الانصار فقلت يا رسول الله
طوبى لهذا عصفور من عصافير الجنة لم يعمل السوء ولم يدركه

[illegible]

سمع جميع هذا الجزء وهو الجزء الثالث من كتاب السنن لابن ماجه على الشيخ الامام العالم
شمس الدين عبد الله محمد بن عبد الرحيم بن عبد الواحد المقدسي بحق سماعه من الشيخ الامام موفق
الدين عبد الله بن احمد بن ابي عمر بجميع الجزء الا من اوله الى باب ما جاء في غسل التسليم الجنابة
فانه بالاجازة من الموفق بفتواه الفقيه الامام العالم سيف الدين داود بن عيسى بن
ابي بكر الكردي فسمعه ابن اخي الشيخ المسمع محمد بن احمد بن عبد الرحيم ومحمد بن عز الدين
عبد الرحمن بن محمد بن عبد الغني ومحمد بن احمد بن سلام المقدسيون والشيخ الاجل فخر
الدين محمد بن بهاء الدين محمد بن عقيل النسبي وعبد الله بن احمد بن تمام المقدسي واسمعيل
ابن ابرهيم بن سالم الخباز ومحاسن بن محمد المسلم بن سلامة الحراني وهذا اخطه
وصح وثبت في يوم الاثنين ثالث عشر شهر شوال من سنة اربع وخمسين وستمائة
وظاهر دمشق صح حصل فاسمعوا والحمد لله وحده وصلواته على محمد واله وسلم تسليما

سمع جميع هذا الجزء وهو الثالث من سنن ابن ماجه على الشيخ الامام العالم الاوحد ظهير الدين ابي
الحامد محمود بن عبد الله بن احمد الزنجاني بحق سماعه من ابي حفص عمر بن البهروردي واجازة من عبد اللطيف
ابن محمد بن القبيطي قالا انا ابو زرعة بسنده تقدم ان الفقيه القاضي العالم ابي الحسن علي
ابن مسعود بن علي الموصلي الاخوان سماه الدين يوسف وبقي الدين ابو بكر اسماعيل بن ابي بكر الحلاطي
ويوسف بن يدك بن يعقوب النجمي ومجد الدين ابو البركات ابو بكر بن عبد الرحمن بن منصور بن جامع
الكاتب وفاته بربات الصين في اعطان الابل الى باب السعود وشرف الدين ابو بكر بن محمد بن مودود الدمشقي
ومحمد بن علي بن سلام الدمشقي وسليمان بن داود بن ابي منصور وولده ابو محمد هود وعلي بن ابرهيم
ابن اسمعيل الموصلي وكاتب الاسماعيل بن عبد الكافي بن عبد الملك الربعي
الشافعي وصح ذلك وثبت في مجالس ثلثة اخرها يوم الاربعاء خامس عشري ربيع الاول سنة ست
وستين وستمائة والحمد لله وحده وصلى الله على محمد واله وسلم تسليما كثيرا الى يوم الدين

عبد المجد الدين ابو البركات المذكور اعلاه ما فاته فسمع منه من ابواب اقامة الصلوة والسنة فيها
الى اخر الصوت وهو باب السجود محمد عبد الواحد بن ابي بكر الحوي وعبد الرحمن بن عبد الله المفسر

[illegible] الحر وهو الثالث من كتاب السنن لابن ماجه على شيخنا وسيدنا الإمام العالم العلامة الأوحد شيخ الإسلام مفتي
الأنام شمس الدين جمال الخطائي الغوري عبد الرحمن بن الشيخ الإمام الزاهد أبي عمر محمد بن أحمد بن محمد وأبيه المقدسي بن عبد الله بن عمر وهو من
أفاضل الشيوخ الإمام العالم شمس الدين أبي عبد الله محمد عبد الرحمن بن عبد الواحد بن أحمد المقدسي بن ماجا في غسل النساء من الحيض إلى آخر الكتاب
سماعا من الشيخ العلامة موفق الدين رحمه الله ومن أول الكتاب إلى الباب المذكور أجازه منه مجازا وأجاز لنا شيخنا المسمع الأول والعقب
عبد الله بن محمد بن أحمد بن عبد الله وعبد الله ومحمد وعبد الرحمن بنو الإمام شرف الدين الحسن بن عبد الله بن عبد الغني ومحمد شيخنا الإمام العالم
فخر الدين أبو الحسن علي بن أحمد بن عبد الواحد بن أحمد وعبد الهادي شيخنا عبد الله بن محمد بن عبد الهادي وأما أخوه عبد الله وأبو بكر أما أحمد بن عبد الله
وأخوه عبد الله وسائر بني عمر الدين عمر بن أحمد بن عمر وأما عمه عبد الرحمن وإبراهيم أما أبي بكر بن أحمد ومحمد بن علي بن أحمد بن عبد الدائم بن نعمة
وعمه الفقيه الإمام تاج الدين أبو الثناء عبد الدائم بن أحمد وأحمد بن عبد الرحمن بن محمد بن عبد الغني وعبد الحق بن عبد الله بن عبد الرحمن بن سلام بن أحمد بن
وعبد الله وعبد الرحمن أما محمد بن عبد الله بن عبد الولي ومحمد بن عبد الغني بن أبي بكر بن سدان ومحمود بن عبد الله بن بدر ومحمد بن عبد الله بن محمد بن إبراهيم
ابن مري ومحمد بن أبي بكر بن محمد بن أبي عمر وأحمد شيخنا الفقيه الإمام العلامة عز الدين أبو إسحاق إبراهيم بن عبد الله بن محمد وأخوه عبد الرحمن بن محمد بن عبد الله وعبد الحميد
ابن عثمان بن محمد ويوسف بن أحمد بن محمد وعمر وأحمد ومحمد حفيدا سويد الدين عمر بن أحمد بن عمر وأحمد بن محمد بن حسان ومحمد بن أحمد بن عطاء الله المقدسيون
والشيخ علي بن حسن بن مسلم الكردي وولده أحمد أحضر إلي منه وفاة شيخنا عبد الله الزرعي والشيخ عمر بن محمد بن خليفة الزرعي وابنه فاطمة وبنت عائشة
وأما شيخنا أبو إسحاق إسماعيل بن عبد الرحمن الزرعي ومحمد بن أبي بكر بن محمد بن طرخان الصالحي ومحمد وأحمد وإسماعيل وإبراهيم بن أحمد بن نوح المنطبر أبو
وإسماعيل بن إبراهيم بن سالم الخباز والشيخ إبراهيم بن أبي بكر بن يحيى المعداني ومحمد بن إسماعيل بن محمد بن عمر الحراني ومحمد ويوسف أما محمد بن محمد وعلي بن عمر
وعبد الملك بن علي بن إبراهيم ومحمد بن أبي بكر العربي والمعلم عيسى بن بركة بن أبي السلم والشيخ سامة بن كوش وزوجته أسماء بنت عبد وحسن بن أحمد بن
منعة ومحمد بن أحمد بن تمام والشيخ عبد الله بن بكر بن علي النوبي وفاطمة ابنة أحمد بن الصباغ بن الحالي وحفيدة عبد الرحمن بن إبراهيم المقدسي وبنت
ابن عباس الخباز وعبد الرحمن بن أحمد بن عمر بن فضلة الواسطي ومحمد وأبو بكر ابنا السرقي بن محمد بن أبي بكر وحفيدة سعيد بن صلاح الحجي وابن أخيه
إسماعيل بن إبراهيم بن حاتم بن رباح سنة وعبد الرحمن الشيخ أبي الزهر بن سالم بن الزهر أحضر إلي منه وأخوته محمد وأحمد أما الشيخ أبي الزهر
وعلي بن سعيد بن عبد الله وعلي بن سعيد بن طوالب وأبو القسم بن عبد السلام بن الشيخ الدمشقي ومحمد بن الزهر بن عبد الله الدرجي
وعبد الحافظ بن عبد الله بن غازي بن عمر المقدسي وكتب السماع ومن سمع محمد بن أحمد بن عبد الدائم من باب تحريم كل مسكر حتى آخر الكتاب وسمع
عبد الله بن الشيخ العدل شرف الدين عبد الله بن عبد الرحمن المقدسي أحضر وفاة شيخنا عبد الله من باب الماء الذي لا يجنب إلى آخر الكتاب وسمع عبد الرحمن بن محمد بن عبد الرحمن
من باب المستحاضة إلى آخر الكتاب وسمع محمد بن عبد الله بن مطر ومحمد بن الكسائي من باب ملحاة النساء على الأحرار إلى آخر الكتاب وسمع عبد الرحمن بن محمد بن أحمد
ابن عبد الله وحفيده وابن ساحاتم بن عبد الغني وأحمد بن الحسن بن عبد الله بن عبد الغني وابنه محمد بن عمر بن أحمد من باب الشيخ على الجنائز إلى آخر الكتاب
وصح ذلك في يوم السبت ثاني شهر رمضان سنة سبع وخمسين وستمائة بالجامع المظفري بسفح جبل قاسيون ظاهر دمشق المحروسة
وقد خط بيده عبد الرحمن بن عبد الله بن عبد الرحمن وهو صحيح لم يسمع لكن كاملا وإنما سمع بعضه وهو مبين والله أعلم وأحكم وصلى الله على سيدنا محمد وآله وسلم

قرأت جميع هذا الكتاب على الشيخ الإمام العالم شمس الدين أبي عبد الله محمد بن عبد الرحمن بن عبد الواحد أيده الله وأنا أسمع
بحضرته جميع الكتاب من أوله إلى باب ما جاء في غسل النساء من الحيض فما دون ذلك إلا أحاديث من الشيخ معلق ليس عنده بن عباس بن
ورأيته فسمعه ولد المسمع أحمد وهو في السنة الثالثة وأحمد وعبد الله ولدا عبد الله بن عبد الرحمن بن أحمد بن عبد الله بن إبراهيم بن أبي بكر بن أحمد
عبد الهادي وعطاء الله بن أبي الكرم بن عطاء الله ومحمد وعبد الرحمن أبناء أحمد بن عبد الله بن رباح وعبد الله بن محمد بن أحمد بن عبد الله بن محمد بن أحمد بن عبد الله
عبد الله بن أبي بكر بن إسماعيل بن محمد المقدسي ومحمد بن أبي عبد الله بن أبي الصالح أبو القسم بن محمد بن محمود الواسطي وإبراهيم بن أحمد
بن محمد وأبو طالب بن عبد الله بن سالم وأبو بكر بن محمد بن مالك وأحمد بن أبي بكر بن طرخان ومحمد بن أحمد بن رباح ومحمد بن أحمد بن يوسف
وحفيد محمد بن طريف وعبد الله بن يونس وإسماعيل وأحمد أبناء إبراهيم بن هاشم الخوارزمي ورجب بن إسماعيل بن إبراهيم الحلبي ومحمد بن
يوم الأحد في العشر الوسط من ذي القعدة من سنة ست وسبعين وستمائة كتبه أحمد بن أسامة بن تركي وأحمد بن محمد بن عبد الله
محمد بن سلم وكان السماع بعد ظهر دمشق بالمدرسة الصالحية للإمام أبي حنيفة رحمه الله تعالى ورحم من سمعه

قرات جميع هذه المجلدة من اولها الى اخرها على الشيخ الامام العالم العارف
بقية السلف الحافظ محمود بن عبد الله بن احمد الزنجاني بحق سماعه من ابي
حفص عمر السهروردي واجازته من عبد اللطيف بن محمد القبيطي ذاك اذنا
اجازة فسمع جميعها الفقيه الفاضل كمال الدين عبد الله بن علي بن مولود بن بزيار
وشمس الدين احمد بن محمد بن منجا واخواه ابراهيم ومحمد وشمس الدين عبد الله
بن شيخنا عبد القادر بن محمد بن عبد القادر بن عبد الخالق الانصاري واخواه عبد الرحمن
ومحمد وعز الدين يعقوب بن يوسف بن اسمعيل بن قاضي القضاة شهاب الدين غازي
بن عبد الرحمن بن ابي محمد الكاتب الشافعي وشهاب الدين احمد بن عثمان بن ابي الدجا
السوسي يعرف بابن سلطوس وولداه محمد واحمد الرابع وخمسين الدين حسن
بن عبد المؤمن بن حسن بن يوسف النصيبي واخواه بدر الدين محمد ونور الدين
علي ويحيى بن احمد بن يحيى الحلبي وسليمان بن مسلم بن يعقوب الدلال وحسن
بن عماد الدين محمد بن عمر بن هلال وسمع جميع الدين اسمعيل بن ابراهيم بن سالم
الخباز من اول المجلدة الى اخر الجزء السادس وسمع معه ولداه زينب
ومحمد حفيدة الثالثة وسمع احمد بن امير الدين محمد بن محمد بن عمر بن هلال جميع
المجلدة سوى الميعاد الاخير وهو جزء اخرها وسمع المجلدة جميعها الفقير
عبد الله المؤذن فتا التوبلي وعتقه وسمع احمد بن محمد بن عباس بن جواد
من اول الجزء الثالث الى اخر المجلدة وسمع جميعها محمود بن علي ابي القاسم
الخيسال وسمع الفقيه بدر الدين ابراهيم بن علي بن ابراهيم العاملي الجزء الثالث
والرابع والخامس ومن اول السابع الى اخر المجلدة وسمع اخوه فتح الدين محمود
من اول الثالث الى اخر السابع وسمع اخوهما سليمان من اول الجزء الثالث الى اخر المجلدة
وسمع جميع الدين ابراهيم بن المليس الى الغوارس من اول الجزء الخامس الى اخر السابع
والجزء التاسع وسمع عبد الرحمن بن عبد الحليم بن نعمة واخوه عبد الرحمن وسماهم لولو
اسلانه الجزء الاول والجزء السابع والثامن وقرئ هذا السماع اخرها يوم الجمعة ثاني
عشر جمادى سنة ستين وثمانمائة كتبه عبد الرحمن بن حسن بن يحيى محمد القيسي

وأن جميع هذه المجلد والتي بعدها وذلك جميع الستة للإمام أبي عبد الله محمد بن يحيى بن مالك العروضي
رضي الله عنه على الشيخ الإمام العالم العامل الزاهد الورع عماد الدين أسعد بن أسعد بن حوسلين الحنبلي
أمتع الله وأعاد من بركته بحق سماعه بجميع الكتاب من الشيخ الإمام العالم العلامة شيخ الإسلام موفق الدين بحر
بن أحمد محمد بن إدريس المقدسي بدر الله روحه بسنده وسماع سماعه عماد الدين المذكور طبعه العبد الفقير
الحاضر وفي المجلد الثاني على حاشية الكاتب أن ذلك جزء من نوبتها وبلغها محققه على جانبه
الشيخ عمر فلعلم ذلك وسمعه أبو الرحيم جعفر الشيخ حسن بن شمس الدين محمد عماد الدين إسماعيل ونجم الدين
أحمد بن محمد عمر بن مكي وجمال الدين يوسف بن سعد الله بن عبد الرحمن بن يوسف المري وزين الدين عمر بن مصعب بن صباح الدين
وشرف الدين يعقوب بن أحمد بن يعقوب الحلبي وولداه محمد وأحمد حضورا إلا أنه وهو يومئذ لم يبلغ سن التمييز
بقراءة من أبواب عشر الروما إلى آخر الكتاب وسن عشر وولده محمد سمع هذا القدر بقراءة والده وبعض أحمد أبو الفتح
أحمد بن سماعة بن عبد الحليم بن الشيخ الإمام العلامة محمد الدين أبي الثناء عبد السلام بن تيمية وصلاح الدين
محمد بن أحمد بن عثمان بن أحمد بن عثمان ومحمد بن أحمد بن حسن بن العلوي وسمسا بن محمد بن عبد الله بن علي بن قروس بن أبي
وبها الدين أبو القاسم بن يحيى بن زياد الحلبي وولده محمد حضورا وفاطمة ومحمد بن سماعة بن إمام بن الدين أبي الثناء بن
بن المنجا السوقي حضورا إلا أنه وشيخ الدين أبو الزكاء يحيى بن سماعة بن إمام بن الدين أبي محمد عبد الله بن بركات بن
وأما عمه محمد وعلي ابنا الصدر سعد الدين سعد الله بن مرداس الفارقي ونجم الدين إسماعيل بن إبراهيم بن إسحاق وولداه محمد وفاطمة
ومحمد بن سليمان بن سماعة بن إمام بن الدين مظفر بن عبد الرحيم بن علي وأخوه لأمه إبراهيم بن يوسف الزنادي
بن إبراهيم لأمه علي بن يوسف وعلم الدين أبو محمد القاسم بن سماعة الدين محمد بن حافظ جمال الدين يوسف الزنادي وولداه إبراهيم
داود العطار ومحمد بن عمران بن موسى بن إبراهيم بن الحضاري وأخوه إبراهيم وأبو الرضا يحيى بن إمام بن عبد الله
بن الفوين الحنفي وعلي بن حمام الدين عبد الله بن علي الهراني والشيخ أبو أحمد عبد الله بن أحمد بن عبد الله الصوفي
وسيل الدولة كامل بن عبد الله بن أبي الحسن الحنفي ويوسف بن زكي بن عبد الله بن أبي الحسن الحنفي والطواسي بها الدين
عبد الله بن الشيخ محمد وعلي وأحمد ابنا شرارة بن شبان الخلاني ومحمد بن الشيخ بن عبد الرحيم بن علي
بن حسن بن رواحة الحموي وأحمد بن محمد بن حسن الكردي وسعد بن طلا المعاد الرماح وهو من أول الجزء الثاني
محمد بن عبد الحميد بن أبي السوادي وأبو بكر بن أحمد بن محمد بن يوسف الهلالي وسمع الكتاب
الخواص الرودي بنفسه الحصري إلى قوله إذا دخلتم ما حسنوا الدرج نجم الدين أحمد بن حسن بن عمر بن الحسن الحنفي
بن عبد الرحيم بن علي بن عبد الرحيم وولده محمد جميع الكتاب إلا من أول الجزء الثاني إلى قوله يوم ... وسمع
قوله إلا ... إلى آخر الجزء ... وسمع ... بن سعد بن سلام بن الحسن ... بن ... بن ... ب

سمع هذا المجلد الأول من سنن عبد الله بن حنبل رحمه الله على الشيخ الإمام أبي إسحاق
إبراهيم بن عبد الله بن أحمد الناسخ الزنجاني بسماعه من أول الكتاب إلى آخر العلاء عبد الله بن
بسماعه من زيد بن أبي موفق الدين رفيقه من أول سنة تسعين وخمسمائة إلى آخر سنة ثلاث وتسعين
وخمسمائة بقراءته على والده في أول الكتاب إلى آخر أسماء الصحابة بعد أبي بكر وعمر إلى
آخر الكتاب بقراءته على والده الإمام شيخ الحنابلة محمد بن محمد بن حامد الحنبلي عن
أبيه قطب الدين محمد بن علي بن أبي الفضل الحنبلي بسماعه من أبيه الإمام أبي عبد الله محمد بن
محمد بن عبد الله بن أحمد بن نجم الحنبلي الصوفي وهو يقول سمعت عبد الله بن عبد الرحمن بن عبد الله
بن أبي الحسن عبد الله بن أبي الحسن بن أبي الحسن بن أبي الحسن بن أبي الحسن بن أبي الحسن بن أبي الحسن
النظري وذكر لي محمد بن محمد بن أبي الحسن الكردي وهو يقول سمعت عبد الله بن أبي الحسن بن أبي الحسن
وهو يقول سمعت محمد بن عبد الرزاق وهو يقول سمعت أبي الحسن بن أبي الحسن بن أبي الحسن بن أبي الحسن
وهو يقول سمعت عبد الله بن عبد الرحمن بن عبد الله بن أبي الحسن بن أبي الحسن بن أبي الحسن بن أبي الحسن
الكوبائي وعلى ظهر الجزء الأول من سماع عبد الله بن عمر بن محمد بن أبي الحسن بن أبي الحسن بن أبي الحسن
عبد الله بن أبي الحسن بن أبي الحسن بن أبي الحسن بن أبي الحسن بن أبي الحسن بن أبي الحسن بن أبي الحسن
الكوبائي الصفهاني ومحمد بن علي بن أبي الحسن بن أبي الحسن بن أبي الحسن بن أبي الحسن بن أبي الحسن
وسمع الكتاب من أوله إلى آخره محمد بن محمد بن أبي الحسن بن أبي الحسن بن أبي الحسن بن أبي الحسن
ومحمد بن عبد الله بن أبي الحسن بن أبي الحسن بن أبي الحسن بن أبي الحسن بن أبي الحسن بن أبي الحسن
وعلى ظهر الجزء الأول من سماع محمد بن أبي الحسن بن أبي الحسن بن أبي الحسن بن أبي الحسن بن أبي الحسن
عبد الله بن أبي الحسن بن أبي الحسن بن أبي الحسن بن أبي الحسن بن أبي الحسن بن أبي الحسن بن أبي الحسن
أبي الحسن بن أبي الحسن بن أبي الحسن بن أبي الحسن بن أبي الحسن بن أبي الحسن بن أبي الحسن بن أبي الحسن

والحديث الثاني من الباب الثاني في الجنائز وهو حديث أم عطية رضي الله عنها قالت نهينا عن اتباع الجنائز
وعبد الرحمن بن محمد بن عبد الله الشيباني وأبي الحسن أحمد بن الحسن العراقي المصري
وسمعه منهما في آخر ذي القعدة سنة ست وخمسين وثمانمائة بالقاهرة قال أخبرنا محمود بن حمزة بن الكفرسي
قال أخبرنا أحمد بن أبي طالب بن عبد الله بن علي بن الحجار قال أخبرنا الحسين بن المبارك
قال أخبرنا وهو من أول الجزء الرابع من كتاب الأنساب للإمام أبي محمد عبد الرحمن بن محمد بن
إدريس الحنظلي الرازي قال حدثنا أبي قال حدثنا أبو الوليد هشام بن عبد الملك الطيالسي قال حدثنا
شعبة عن سماك بن حرب قال سمعت عبد الله بن عطية يقول سمعت أم عطية تقول نهينا عن اتباع الجنائز
ولم يعزم علين

[illegible]

[illegible]

والمحدث [illegible] الحسن [illegible] الحنفي وابنه [illegible] وبالحرمين [illegible]
ومحمد [illegible] ابن عمر [illegible] ابن [illegible] وحسن [illegible]
الكرمي والعز [illegible] [illegible] [illegible] [illegible]
[illegible] الفراء باب [illegible] [illegible] [illegible]
[illegible] باب [illegible] [illegible] [illegible]
[illegible] الامام [illegible] [illegible] [illegible]
[illegible] [illegible] [illegible] [illegible]
[illegible] [illegible] [illegible] [illegible]
[illegible]

قرأت جميع هذا الجزء الثالث من سنن ابن ماجه على الشيخ الإمام العالم الأوحد
الحافظ شمس الدين أبي عبد الله محمد بن أحمد بن عثمان الذهبي الخطيب سماعه من عبد الله
بن عبد السلام الطبل سماعه من أبي موسى بن عبد السلام وسماعه أنصاف سنة من عبد الله بن أبي
سماعه من أبي الحجاج يوسف بن عبد الرحمن المزي بالإجازة أنا أبو زرعة سمعه من
بشر بن عبد الله أخبرنا أبي وأخبرني يوسف بن عبد الله عن أحمد بن شعيب في مجالس آخرها
آخرها يوم الخميس ثاني عشر ذي القعدة سنة خمس وعشرين وسبعمائة في عبد الله بن الطبل
وذلك بدار الحديث الصالحية بدمشق المحروسة أحسن الله حالها وصلى الله على محمد وآله

الحمد لله
قرأت جميع هذا الجزء الثالث من سنن ابن ماجه على الشيخ الجليل المسند
الخير الفقيه ناصر الدين بشر بن محمود بن بشر البعلي سماعه
من تاج الدين عبد الخالق بن أسد وصح ذلك وذلك في مجلسين
آخرهما يوم الجمعة لثلاث عشرة شهر شوال سنة ست وخمسين
وسبعمائة وأجاز لي ما يرويه وما يسوغ له روايته لي بشرطه المعروف بالخط
الحقير محمد بن محمد بن سعد بن سالم الأنصاري الشافعي إمام المسجد
غفر الله له وأصلح الحال وصلى الله على سيدنا محمد وآله وصحبه وسلم

صح ذلك كله بن سراهم
محمود بن بشر البعلي

وإن أوعوذ لك يا عائشة أن الله خلق الجنة وأهلا خلقهم لها وهم في أصلاب آبائهم وخلق النار وأهلا
خلقهم لها وهم في أصلاب آبائهم
حدثنا وكيع بن أبي يسمة وعلي بن محمد قالا نا وكيع نا سفيان الثوري عن زياد بن إسماعيل
المخزومي عن محمد بن عباد بن جعفر عن أبي هريرة قال جاء مشركو قريش يخاصمون النبي صلى الله
عليه وسلم في القدر فنزلت هذه الآية "أنا كل شيء خلقناه بقدر"
حدثنا أبو بكر بن أبي يسمة قال نا ملك بن إسماعيل نا يحيى بن عثيم مولى أبي بكر قال نا عبد الله بن
أبي مليكة عن أسماء أنه دخل على عائشة فذكر لها شيئا من القدر فقالت سمعت
رسول الله صلى الله عليه وسلم يقول من تكلم في شيء من القدر سئل عنه يوم القيامة
ومن لم يتكلم فيه لم يسأل عنه
قال أبو الحسن القطان حدثناه خازم بن يحيى نا عبد الملك بن سنان قال نا يحيى بن عثيم
فذكر نحوه
حدثنا علي بن محمد قال نا أبو معاوية قال نا داود بن أبي هند عن عكرمة بن سعيد عن ابن عباس
قال خرج رسول الله صلى الله عليه وسلم على الصحابة وهم يخوضون في القدر فكأنما تفقأ في وجهه
حب الرمان من الغضب فقال أبهذا أمرتم أو لهذا خلقتم تضربون القرآن بعضه
ببعض بهذا هلكت الأمم قبلكم قال فقال عبد الله بن عمرو فما غبطت نفسي بمجلس
تخلفت فيه عن رسول الله صلى الله عليه وسلم بما غبطت نفسي بذلك المجلس وتخلفي عنه
حدثنا أبو بكر بن أبي يسمة وعلي بن محمد قالا نا وكيع نا يحيى بن أبي حية
أبو جناب الكلبي عن أبيه عن ابن عمر قال قال رسول الله صلى الله عليه وسلم لا عدوى ولا
طيرة ولا هامة فقام إليه رجل أعرابي فقال يا رسول الله أرأيت البعير
يكون به الجرب فيجرب الإبل كلها قال فما أعدى الجرب الأول
حدثنا علي بن محمد نا يحيى بن عيسى عن عبد الأعلى عن أبي المساور عن الشعبي

يوم يسحبون في النار على وجوههم

عن أبي المساور

سمع جميع هذا الجزء هو الثالث من ثلاث السنن لابن ماجه رحمه الله على الشيخ
الاربعة الصالح المسند الاكابر سعد الدين ابي زكريا يحيى بن محمد بن سعد بن عبد الله بن سعد
المقدسي وابي عبد الله محمد بن عبد الرحمن بن عبد الله المقدسي وابي عبد الله محمد بن احمد بن رمضان الصالحي
وابي محمد عبد الرحمن بن احمد بن عبد الله بن رواحة المقدسي باجازة الاول من عبد اللطيف الفسطي
باجازة الاول وحده انبأنا ابو الفتح الحافظ بها عنهما فرأيت بخطه وسماع الثاني الثالث
من الشيخ بن الاول ابي عمر بن عبد الله بن عبد الله بن قدامة بن عبد الله بن زرعة فسنده
بعد ذلك كان اسماع عبد الله بن احمد بن يحيى المقدسي ابن عمه واخوه عبد الرحمن بن احمد
الشيخ محمد بن احمد عبد الباقي والشيخ احمد بن محمد بن عبد الله بن محمد والمرداوي والاخوان عمر واحمد ابنا
يحيى بن عبد الحافظ البيتلدي واسمهم يوسف بن عبد الله الفضل الهيتي ومحمد بن عمر بن رمضان
سماع المرداوي ومحمد بن ابراهيم الشيخ محمد بن علي بن عبد الله ومحمد بن عمر بن عبد الرحمن بن الحرير
وحريث بن عبد الناصر وابراهيم وقاسم ابنا ابراهيم الشيخ الشارح وابنه محمد وعبد الحميد
وابو بكر ابنا ابراهيم بن مكارم بن الفضل البعلي ومحمد بن عبد الله بن احمد بن عبد الله بن رواحة المقدسي
وعثمان بن عمر بن محمد بن سالم الصالحي وعلي بن احمد بن علي بن العلاء الجبيني وعبد الله بن بكر بن محمد بن الفضل
وعمر بن محمد بن سالم الحوري وفاطمة بنت اسمع ومعها عبد الله بن عمر بن عمر بن بكر وعبد الله
وعمر ابنا محمد بن سالم الحوري وفاطمة بنت اسمع ومعها عبد الله بن عمر بن عمر بن بكر وعبد الله
ابنا عمر بن سالم الحوري وابنا عبد الله بن عثمان العثمان واما اخته
ابنا عمر بن سالم الحوري وابنا عبد الله بن عثمان العثمان واما اخته
عبد الرحمن وابو بكر ابنا علي بن مصطفى الطيان وبنت اختهما لطيفة بنت محمد بن عبد الملك
العزيل وعلي بن محمد بن عبد الله بن النابلسي وسليمان بن محمد بن عبد الله بن محمود المرداوي وابراهيم
ابن بكر بن عمر بن الشلاري وعبد الرزاق بن عثمان بن علي السلمي وابن عمه سليمان بن احمد وموسى بن معاذ
بن مهاد بن سليمان العزيز وعلي بن يوسف بن عبد القادر الخليلي وعثمان بن علي البعداوي
وعائشة بنت علي بن بكر بن عبد الملك الكردي وراشد بن شبيب بن ماجد العقيلي والشيخ رابح بن محمد
عبد الواحد الملوي وابنه احمد وخليل بن يوسف بن عبد القادر الخليلي والاخوان محمد وعلي
ابنا محمد بن حازم بن عبد المنعم حازم المنبر وسماع ذكره معلوما

[illegible]

[illegible]

[illegible]

وعد وعارض ... سمع الدار ... الى سيحنا

... وعرضا وسلعا

أم سيحا

بعاعا وما

الفقير

يعاد

سمع

وسمع جميعه في العشر من مطهر الحكمي حضورا وقراءة عليه من اول [illegible] الى اخر الجزء الرابع الحكمة [illegible] عبد الله عفا الله عنه

[illegible] سماعي على عبد الله [illegible] بن سعد العوري [illegible] اول [illegible] أنا به فضلا [illegible] وعبد الله [illegible] الحسن [illegible] عادل الحكمي

بيان الدر

قرات جميع هذا المجلد والثاني بعده وهما ستة ابن ماجه على الشيخ الامام العالم
الفقيه الزاهد العابد بقية السلف جمال الدين ابي الحجاج يوسف بن الشيخ الامام
شمس الدين عبد الله بن محمد يوسف بن عبد المنعم بن نعمة المقدسي النابلسي الحنبلي
سماعه من الشيخ عماد الدين عبد الحافظ بن بدران سماعه من الشيخ موفق الدين
ابن قدامة بسنده فسمعه كاملا القاضي الامام العالم بهاء الدين عبد الله
ابن قاضي القضاة نور الدين محمد بن محمد بن عبد القادر ابن الصايغ الشافعي
واسنه ابو اليسر احمد واخو لابيه محمد بن قاضي القضاة نور الدين المذكور
وابن اختهما عماد الدين محمد بن عبد الحميد بن هلال الاردي ٥
وسمع مقبل بن عبد الله عتق قاضي القضاة نور الدين ابن الصايغ جميع
الكتاب سوى المعاد الاول وسوى من اول المعاد الرابع الى قوله
باب ما يكره في الصلاة ٥ وسمع المجلد الاولى وهي تسعة مواعيد
الامام كمال الدين محمد القاضي بهاء الدين عبد الله بن قاضي القضاة نور الدين
ابن الصايغ المقدم ذكر والده وفتاه طشتمر وفتى والده طيبغا وابن
ابن عم ابيه ابو بكر بن الشيخ ناصر الدين محمد الشيخ فخر الدين محمد اخي قاضي القضاة
نور الدين المذكور ٥ وسمع ابن عمه ابرهيم بن كمال الدين محمد الشيخ
فخر الدين محمد المذكور المجلد الاولى سوى المعاد السابع ٥ وسمع
قطلبك بن عبد الله فتى والد عماد الدين ابن هلال المذكور المجلد الثانية كاملا
وهي ثمانية اجزاء ٥ وسمع زين الدين عبد الرحمن شهاب الدين احمد

موفق الدين اسمعه احمد بن الذهبي المجلد السابع والتاسع والسادس عشر
والسابع عشر وهو الاخير بكاملهم والرابع بفوت من اوله الى قوله باب ما جاء
فيمن ادرك من الجمعة ركعة ٥ وسمع جمال الدين محمد عبد الله الجوخي ابو المجلد
الثالث والخامس والسابع بكاملهم والاول بفوت وجهتين اوله والتاسع سوى
من اوله الى قوله النهي ان يصيب منها شيئا الا باذن صاحبه ٥ وسمع
شهاب الدين احمد ابي بكر ايوب امام جامع الاقرم المجلد الثالث والخامس
والسابع بكاملهم والاول بفوت من اوله الى قوله باب في القدر والتاسع
بفوت من اوله الى قوله النهي ان يصيب منها شيئا الا باذن صاحبه ٥
وسمع شهاب الدين احمد عماد الدين محمد عبد الحميد هلال الحنفي المذكور
المجلد السادس والتاسع والاخير ٥ وسمع شهاب الدين احمد
الشيخ محمد احمد المحب عبد الله بن احمد محمد ابرهيم المقدسي المجلد السادس
والاخير بكاملها ومن اول الكتاب الى قوله باب في القدر ٥ وسمع
ابنه محمد حضورا في الثانية من اول الكتاب الى قوله باب في القدر ٥
وسمع الشيخ عبد القادر بن الشيخ سعيد بن فلاح بن ابي الوحش النابلسي
ثم الصالحي المجلد الاول والعاشر ٥ وسمع محمد علاء الدين علي الشيخ
علاء الدين عبد الرحمن بن علي قاضي سليمة المجلد الثاني عشر والرابع عشر ٥
وسمع محمد الشيخ علي ابرهيم الدواباوه بالناصرية المجلد الثالث عشر
والخامس عشر بكاملها والرابع بفوت من اوله الى قوله فضل ميمنة الصف ٥
وسمع الحاج ابرهيم بن احمد احمد بدران الصالحي النتاج المجلد السابع

بكماله والتاسع بفوت من اوله الى قوله النهي ان يصيبها شيء الا باذن
صاحبه ٥ وسمع فخر الدين عبد الرحمن جمال الدين ابرهيم بن عبد الرحمن هلال
الازدي الميعاد الاخير وهو التابع عشر بكماله والسادس عشر بفوت من
اوله الى قوله باب قوله يا ايها الذين امنوا عليكم انفسكم ٥ وسمع الميعاد
الاول فقط عماد الدين ابو بكر بن شهاب الدين احمد محمود ابن المحدلي وسمع
الميعاد العاشر ابرهيم بن زين الدين عمر بن امين الدين محمد المظفر بن قيصات
وابو بكر بن الشيخ يوسف بن نجاح القناعي ٥ وسمع الميعاد الثاني عشر
فقط شمس الدين محمد بن محمد الشيخ احمد المحب عبد الله احمد المقدسي ٥ وسمع الميعاد
الرابع عشر فقط امين الدين محمد يوسف بن علي ابن الناهض القرى المودن
ابوه وسمع الميعاد الاخير فقط الشيخ عيسى بن عمران بن عيسى الخليلي
احد خدام الخليل عليه السلام وسمع سيف الدين بهادر بن عبد الله
الحسامي القرمي الميعاد الرابع بفوت من اوله الى قوله باب فصل
ميمنة الصف ٥ وسمع محمد الشيخ يوسف بن عبد الحميد ابرهيم المقيم
بالناصرية الميعاد الاخير بفوت من اوله الى قوله ذكر البعث وصح ذلك
وثبت في سبعة عشر ميعادا اخرها ليلة الاربعا مستهل ذي القعدة سنة
اثنين وخمسين وستمايه بالرباط الناصري بفاس واجازهم جميع ما يجوز له
روايته وكتب محمد يحيى بن محمد سعد بن عبد الله المقدسي عفا الله عنه

وقرأه الشيخ الإمام العالم العلامة الزاهد الأوحد الصالح الأمين الأوفى الأمجد الأكرم سيد الأمراء علاء الدين أبو الحسن علي بن أيبك الصالحي الدمشقي الحنفي كتبه محمد الحنفي

بسم الله الرحمن الرحيم والحمد لله وحده وصلى الله على سيدنا محمد وآله وسلم

قرئ على أبي الفتح الحافظ أخبرنا عطاء بن حاتم المقدسي قال سمع قبل أن أحدثكم أبو منصور محمد بن الحسن بن أحمد بن الحسن المقومي إجازة إن لم يكن سماعا قال أخبرنا أبو طلحة القاسم بن أبي القاسم قال أنا أبو الحسن علي بن إبراهيم بن سلمة الفطان قال أخبرنا أبو عبد الله محمد بن يزيد بن ماجه قال

باب التسبيح في الركوع والسجود

حدثنا علي بن رافع أبو السري عبد الله بن البرد عن موسى بن أيوب الغافقي قال سمعت عمي إياس بن عامر يقول سمعت عقبة بن عامر الجهني يقول لما نزلت فسبح باسم ربك العظيم قال لنا رسول الله صلى الله عليه وسلم اجعلوها في ركوعكم فلما نزلت سبح اسم ربك الأعلى قال لنا رسول الله صلى الله عليه وسلم اجعلوها في سجودكم

حدثنا محمد بن رمح المصري أنا الليث عن عبد الله بن أبي جعفر عن أبي الأسود عن حميد بن عبد الرحمن أنه سمع رسول الله صلى الله عليه وسلم يقول إذا ركع سبحان ربي العظيم ثلاث مرات وإذا سجد قال سبحان ربي الأعلى ثلاث مرات

حدثنا محمد بن الصباح أنا جرير عن منصور عن أبي الضحى عن مسروق عن عائشة قالت كان رسول الله صلى الله عليه وسلم يكثر أن يقول في ركوعه وسجوده سبحانك اللهم وبحمدك اللهم اغفر لي يتأول القرآن

حدثنا أبو بكر بن خلاد الباهلي أنا وكيع عن أبي ذئب عن إسحاق بن يزيد الهذلي عن عون بن عبد الله بن عتبة عن مسعود قال قال رسول الله صلى الله عليه وسلم إذا ركع أحدكم فليقل في ركوعه سبحان ربي العظيم ثلاثا فإذا فعل ذلك فقد تم ركوعه وإذا سجد أحدكم فليقل في سجوده سبحان ربي الأعلى فإذا فعل ذلك فقد تم سجوده وذلك أدناه

قال لما قدم عدي بن حاتم الكوفة ساره وبعث من فقها الكوفة فقلنا له حدثنا
ما سمعت من رسول الله صلى الله عليه وسلم فقال بعث النبي صلى الله عليه وسلم فقال يا عدي
بن حاتم أسلم تسلم قلت وما الاسلام قال تشهد أن لا اله الا الله وأني رسول الله
وتؤمن بالأقدار كلها خيرها وشرها وحلوها ومرها

حدثنا محمد بن عبد الله بن نمير ثنا سالم بن أبي حفصة عن يزيد الرقاشي عن عنبسة
بن قيس عن أبي موسى الأشعري قال قال رسول الله صلى الله عليه وسلم مثل القلب مثل الريشة
تقلبها الرياح بفلاة

حدثنا علي بن محمد ثنا حالي بن علي عن الأعمش عن سالم بن أبي الجعد عن جابر قال جاء
رجل من الأنصار إلى النبي صلى الله عليه وسلم فقال يا رسول الله إن لي جارية أعزل عنها
قال سيأتيها ما قدر لها فأتاه بعد ذلك فقال إني حملت الجارية فقال النبي صلى الله عليه وسلم
ما قدر لنفس شيئا إلا هي كائنة

حدثنا علي بن محمد ثنا وكيع عن سفيان عن عبد الله بن عيسى عن عبد الله بن أبي الجعد
عن ثوبان قال قال رسول الله صلى الله عليه وسلم لا يزيد في العمر إلا البر ولا يرد القدر إلا الدعاء
وإن الرجل ليحرم الرزق بالخطيئة يصيبها

حدثنا هشام بن عمار ثنا عطاء بن مسلم الخفاف ثنا الأعمش عن مجاهد عن سراقة
بن جعشم قال قلت يا رسول الله العمل فيما جف القلم وجرت به المقادير أو في أمر
مستقبل قال بل فيما جف به القلم وجرت به المقادير قال ففيم العمل إذا كان ميسر لما خلق له

حدثنا محمد بن المصفى الحمصي ثنا بقية بن الوليد عن الوليد بن أبي ثور عن أبي الزبير عن جابر
بن عبد الله قال قال رسول الله صلى الله عليه وسلم إن مجوس هذه الأمة المكذبون بأقدار الله
إن مرضوا فلا تعودوهم وإن ماتوا فلا تشهدوهم وإن لقيتموهم فلا تسلموا عليهم

باب الاعتدال في السجود

حدثنا علي بن محمد ثنا وكيع عن الأعمش عن أبي سفيان عن جابر قال قال رسول الله صلى الله عليه وسلم إذا سجد أحدكم فاعتدل ولا يفترش ذراعيه افتراش الكلب

حدثنا حفص بن عمر الحوضي ثنا عبد الأعلى ثنا سعيد عن قتادة عن أنس قال كان النبي صلى الله عليه وسلم يأمرنا بالاعتدال في السجود ولا يبسط أحدكم ذراعيه بسط الكلب

باب الجلوس بين السجدتين

حدثنا الوليد بن شجاع ثنا مروان بن معاوية عن حسين المعلم عن بديل عن أبي الجوزاء عن عائشة قالت كان النبي صلى الله عليه وسلم إذا رفع رأسه من الركوع لم يسجد حتى يستوي قائما وإذا سجد ورفع رأسه لم يسجد حتى يستوي جالسا وكان يفرش رجله اليسرى

حدثنا علي بن محمد ثنا عبد الله بن موسى عن إسرائيل عن أبي إسحاق عن الحارث عن علي قال قال رسول الله صلى الله عليه وسلم لا تعجل بين السجدتين

حدثنا محمد بن ثواب ثنا أبو نعيم النخعي عن أبي ملك عن عاصم بن كليب عن أبيه عن أبي موسى وأبي إسحاق عن الحارث عن علي رضي الله عنه قال قال رسول الله صلى الله عليه وسلم يا علي لا تقع إقعاء الكلب

حدثنا الحسن بن الصباح ثنا مروان بن معاوية العطاري أبو فروة قال سمعت أنس بن مالك يقول قال قال النبي صلى الله عليه وسلم إذا رفعت رأسك من السجود فلا تقع كما يقعي الكلب ضع أليتيك بين قدميك وألصق بطنك بفخذيك بالأرض

باب ما يقول بين السجدتين

حدثنا علي بن حفص بن غياث ثنا العلاء بن المسيب عن عمرو بن مرة عن طلحة بن يزيد عن حذيفة

وحدثنا علي بن حفص بن غياث عن الأعمش عن سعد بن عبيدة عن المستورد بن الأحنف عن طلحة بن زيد عن حذيفة عن النبي صلى الله عليه وسلم أنه كان يقول بين السجدتين رب اغفر لي رب اغفر لي

حدثنا أبو كريب محمد بن العلاء نا إسماعيل بن صبيح عن أبي أبي إسحاق وأسمعه حميد بن زنجويه
نا يحيى بن آدم نا سعيد بن جبير عن ابن عباس قال كان رسول الله صلى الله عليه يقول بين السجدتين
في صلاة الليل رب اغفر لي وارحمني واجبرني وارفعني

باب ما جاء في التشهد

حدثنا محمد بن عبد الله بن نمير نا أبي نا الأعمش عن شقيق بن سلمة عن عبد الله بن مسعود
وحدثنا أبو كريب نا أبو معاوية نا الأعمش نا شقيق عن عبد الله بن مسعود
قال كنا إذا صلينا مع النبي صلى الله عليه وسلم قلنا السلام على الله من عباده السلام على جبريل
وميكائيل وفلان وفلان فسمعنا رسول الله صلى الله عليه وسلم فقال إن
الله هو السلام ولكن إذا جلس أحدكم فليقل التحيات لله والصلوات والطيبات السلام عليك أيها
النبي ورحمة الله وبركاته السلام علينا وعلى عباد الله الصالحين فإذا قال ذلك
أصابت كل عبد صالح في السماء والأرض أشهد أن لا إله إلا الله وأشهد أن محمدا عبده ورسوله
حدثنا محمد بن يحيى نا عبد الرزاق أنا الثوري عن منصور والأعمش وحصين وأبي هاشم
وحماد عن أبي وائل وعن أبي إسحاق عن الأسود وأبي الأحوص عن عبد الله بن مسعود عن
النبي صلى الله عليه وسلم نحوه
حدثنا محمد بن بشار نا مسلمة نا سفيان عن الأعمش ومنصور وحصين عن أبي وائل
عن عبد الله قال نا سفيان عن أبي إسحاق عن عبيدة والأسود وأبي الأحوص
عن عبد الله بن مسعود أن النبي صلى الله عليه وسلم علمهم التشهد وذكر نحوه
حدثنا محمد بن يحيى نا الليث بن سعد عن أبي الزبير عن سعيد بن جبير وطاوس عن ابن عباس
قال كان رسول الله صلى الله عليه وسلم يعلمنا التشهد كما يعلمنا السورة من القرآن فكان يقول
التحيات المباركات الصلوات الطيبات لله السلام عليك أيها النبي ورحمة الله وبركاته

السلام علينا وعلى عباد الله الصالحين اشهد ان لا اله الا الله واشهد ان محمدا عبده ورسوله

حدثنا اسماعيل بن الحسن بن عبد الله بن علي بن سعيد عن قتادة وحدثنا عبد الرحمن بن عمر

بن شاكر بن علي بن سعيد عن عمه وهشام بن عبد الله عن قتادة وهذا حديث عبد

الرحمن عن يونس بن جبير عن خطان بن عبد الله عن ابي موسى الاشعري ان رسول الله صلى الله عليه

خطبنا وبين لنا سننا وعلمنا صلاتنا فقال اذا صليتم فاقيموا صفوفكم ثم ليؤمكم احدكم فاذا كبر

فكبروا وقال الحمد لله والصلوات الطيبات لله السلام عليك ايها النبي ورحمة الله وبركاته

السلام علينا وعلى عباد الله الصالحين اشهد ان لا اله الا الله واشهد ان محمدا عبده ورسوله

باب كيف الصلاة

حدثنا محمد بن زياد بن المعتمر بن سليمان وشبابة بن حكيم بن هرمز بن بكر قالا ثنا ابن ابي ليلى

قال ابو الزبير عن جابر بن عبد الله قال كان رسول الله صلى الله عليه وسلم يعلمنا التشهد كما

يعلمنا السورة من القرآن بسم الله وبالله التحيات لله والصلوات والطيبات

السلام عليك ايها النبي ورحمة الله وبركاته السلام علينا وعلى عباد الله الصالحين اشهد

ان لا اله الا الله واشهد ان محمدا عبده ورسوله ثم يسأل الله الجنة ويتعوذ بالله من النار

باب الصلاة على النبي صلى الله عليه وسلم

حدثنا ابو بكر بن ابي شيبة ومحمد بن بشار قالا ثنا محمد بن جعفر قال ثنا شعبة

عن الحكم عن عبد الرحمن بن ابي ليلى عن كعب بن عجرة قال قلنا يا رسول الله

هذا السلام عليك قد عرفناه فكيف الصلاة قال قولوا اللهم صل على محمد وعلى آل محمد

كما صليت على ابراهيم وبارك على محمد وعلى آل محمد كما باركت على ابراهيم

حدثنا علي بن حجر وكثير بن شعبة وحدثنا محمد بن بشار ثنا عبد الرحمن بن مهدي وابن جعفر

قالا ثنا شعبة عن الحكم قال سمعت ابن ابي ليلى قال لقيني كعب بن عجرة فقال الا اهدي

لك هدية خرج علينا رسول الله صلى الله عليه وسلم فقلنا قد عرفنا

السلام عليك فكيف الصلاة عليك قال قولوا اللهم صل على محمد وعلى آل محمد كما صليت على آل إبراهيم
إنك حميد مجيد اللهم بارك على محمد وعلى آل محمد كما باركت على آل إبراهيم إنك حميد مجيد
حدثنا عمار بن طالب ثنا عبد الملك بن عبد العزيز الماجشون ثنا مالك بن أنس عن عبد الله بن أبي بكر
بن محمد عن أبي حازم عن أبي هريرة عن عمرو بن سليم الزرقي عن أبي حميد الساعدي أنهم قالوا يا رسول الله
أمرنا بالصلاة عليك وكيف نصلي عليك قال قولوا اللهم صل على محمد وأزواجه وذريته
كما صليت على إبراهيم وبارك على محمد وأزواجه وذريته كما باركت على آل إبراهيم في العالمين إنك حميد مجيد
حدثنا الحسين بن إسحاق ثنا زياد بن عبد الله ثنا المسعودي عن عون بن عبد الله عن أبيه عن
الأسود بن يزيد عن عبد الله بن مسعود قال إذا صليتم على رسول الله فأحسنوا الصلاة عليه
فإنكم لا تدرون لعل ذلك تعرض عليه قال فقالوا له فعلمنا قال قولوا اللهم اجعل صلواتك
ورحمتك وبركاتك على سيد المسلمين وإمام المتقين وخاتم النبيين محمد عبدك
ورسولك إمام الخير وقائد الخير ورسول الرحمة اللهم ابعثه مقاما محمودا يغبطه
به الأولون والآخرون اللهم صل على محمد وعلى آل محمد كما صليت على إبراهيم وآل إبراهيم
إنك حميد مجيد اللهم بارك على محمد وعلى آل محمد كما باركت على إبراهيم وآل إبراهيم
إنك حميد مجيد
حدثنا حفص بن خلف لؤلؤ ثنا خطاب الحرشي ثنا سعيد بن عامر بن عبيد الله قال
سمعت عبد الله بن عامر بن ربيعة عن أبيه عن النبي صلى الله عليه وسلم قال ما من مسلم يصلي علي
إلا صلت عليه الملائكة ما صلى علي فليقل العبد من ذلك أو ليكثر
حدثنا جبارة بن المغلس ثنا حماد بن زيد عن عمرو بن دينار عن جابر بن زيد عن ابن عباس قال قال
رسول الله صلى الله عليه وسلم من نسي الصلاة علي خطئ طريق الجنة
ما لها بعد الشهد والصلاة على النبي صلى الله عليه وسلم
حدثنا عبد الرحمن بن إبراهيم الدمشقي ثنا الوليد بن مسلم ثنا الأوزاعي عن حسان بن عطية حدثني

محمد بن أبي عائشة قال سمعت أبا هريرة يقول قال رسول الله صلى الله عليه وسلم إذا فرغ أحدكم من
التشهد الآخر فليتعوذ من أربع من عذاب جهنم ومن عذاب القبر ومن فتنة المحيا والممات
ومن فتنة المسيح الدجال

حدثنا أبو سعيد موسى بن إسماعيل ثنا جرير عن الأعمش عن أبي صالح عن أبي هريرة قال قال رسول الله
صلى الله عليه وسلم لرجل وهو يدعو في الصلاة قال التشهد سل الله الجنة وأعوذ به من النار
أما والله ما أحسن دندنتك ولا دندنة معاذ فقال حولها ندندن

جولها

باب الإشارة في التشهد

حدثنا أبو الوليد بن أبي سعيد ثنا وكيع عن عصام بن قدامة عن مالك بن نمير الخزاعي عن أبيه قال
رأيت رسول الله صلى الله عليه وسلم واضعا يده اليمنى على فخذه اليمنى في الصلاة وأشار بإصبعه

حدثنا علي بن محمد ثنا عبد الله بن إدريس عن عاصم بن كليب عن أبيه عن وائل بن حجر قال رأيت النبي
صلى الله عليه وسلم يلحق بالإبهام والوسطى ورفع التي يليها يدعو بها في التشهد

حدثنا محمد بن يحيى والحسن بن علي وإسحاق بن منصور قالوا ثنا عبد الرزاق أنا معمر عن عبد الله
عن نافع عن ابن عمر أن النبي صلى الله عليه وسلم كان إذا جلس في الصلاة ووضع يديه على ركبتيه رفع السبابة
أصبعه اليمنى التي يلي الإبهام يدعو بها واليسرى على ركبته باسطها عليها

حدثنا محمد بن عبد الله بن نمير ثنا عبيد الله بن موسى عن أبي إسحاق عن الأحوص بن حكيم عن عبد الله أن
رسول الله صلى الله عليه وسلم كان يسلم عن يمينه وعن يساره حتى يرى بياض خده السلام عليكم ورحمة الله

حدثنا محمود بن غيلان ثنا بشر بن السري عن مصعب بن ثابت بن عبد الله بن الزبير
عن إسماعيل بن محمد بن سعد بن أبي وقاص عن عامر بن سعد عن أبيه أن رسول الله صلى الله عليه وسلم
كان يسلم عن يمينه وعن يساره

حدثنا علي بن محمد الطنافسي ثنا أبو الوليد بن عياش عن أبي إسحاق عن صلة بن زفر
عن عمار بن ياسر قال كان رسول الله صلى الله عليه وسلم يسلم عن يمينه وعن يساره

حتى رأيناه يرد السلام عليكم ورحمة الله السلام عليكم ورحمة الله

حدثنا عبد الله بن عامر بن زرارة نا أبو بكر بن عياش عن أبي إسحق عن زيد بن أبي موسى عن أبي موسى قال صلى بنا عمار يوم الجمعة صلاة فكفونا صلاة رسول الله صلى الله عليه فما زال يلوف لسانها وأما أن يكون تركناها أنسأ عن يمينه وعن شماله ٥

باب من سلم تسليمة واحدة

حدثنا أبو مصعب المديني أحمد بن أبي بكر نا عبد المهيمن بن عباس بن سهل بن سعد الساعدي عن أبيه عن جده أن رسول الله صلى الله عليه وسلم سلم تسليمة واحدة تلقاء وجهه

حدثنا هشام بن عمار نا عبد الملك بن محمد الصنعاني نا وهب بن محمد عن هشام بن عروة عن أبيه عن عائشة أن رسول الله صلى الله عليه وسلم كان يسلم تسليمة واحدة تلقاء وجهه

حدثنا هشام بن الحرث المصري نا يحيى بن أيوب عن زيد مولى سلمة عن سلمة بن الأكوع قال رأيت رسول الله صلى الله عليه وسلم صلى فسلم مرة واحدة ٥

باب رد السلام على الإمام

حدثنا هشام بن عمار نا إسمعيل بن عياش نا أبو بكر الهذلي عن قتادة عن الحسن عن سمرة بن جندب أن النبي صلى الله عليه قال إذا سلم الإمام فردوا عليه

حدثنا عبد الله بن عبد الله بن علي بن القصير نا همام عن قتادة عن الحسن عن سمرة بن جندب قال أمرنا رسول الله صلى الله عليه أن نسلم على الإمام وأن نسلم بعضنا على بعض

باب تخصيص الإمام نفسه بالدعاء

حدثنا هشام بن الصفا الحمصي نا بقية بن الوليد عن حريز بن عثمان عن أبي صالح عن سعد بن أبي وقاص عن النبي صلى الله عليه وسلم قال لا يؤم عبد قوما فيخصه بدعوة دونهم فإن فعل فقد خانهم

باب ما يقال بعد التسليم

حدثنا أبو بكر بن أبي شيبة نا أبو معاوية نا محمد بن عبد الملك بن أبي الشوارب نا عبد الواحد بن زياد نا عاصم الأحول عن عبد الله بن الحرث عن عائشة قالت كان رسول الله صلى الله عليه

اذا سلم لم يقعد الا مقدار ما يقول اللهم انت السلام ومنك السلام تباركت يا ذا الجلال والاكرام

حدثنا ابو كريب ثنا ابو اسامة ثنا شعبة عن موسى بن علي عن ابيه عن مولى لام سلمة عن ام سلمة

ان النبي صلى الله عليه وسلم كان يقول اذا صلى الصبح حين يسلم اللهم اني اسألك علما نافعا

ورزقا طيبا وعملا متقبلا

حدثنا ابو بكر بن اسماعيل بن عليه وغير فضيل ولفظ حديث النبي وابن الاجلح

عن عطاء بن السائب عن ابيه عن عبد الله بن عمرو قال قال رسول الله صلى الله عليه وسلم خصلتان لا يحصيهما

رجل مسلم الا دخل الجنة وهما يسير ومن يعمل بهما قليل يسبح الله في دبر كل

صلاة عشرا ويكبر عشرا ويحمده عشرا فرأيت رسول الله صلى الله عليه وسلم يعقدها بيده

فذلك خمسون ومائة باللسان وألف وخمسمائة في الميزان واذا أوى الى فراشه

سبح وحمد وكبر مائة فذلك مائة باللسان وألف في الميزان فأيكم يعمل في اليوم

ألفين وخمسمائة سيئة قال وكيف لا يحصيها قال يأتي أحدكم الشيطان وهو في الصلاة

فيقول اذكر كذا وكذا حتى ينفتل العبد ولا يقولها وهو مضطجعه قال سويد حتى ينام

حدثنا الحسن بن الحسن المروزي ثنا سفيان عن عبد الله عن بشر بن عاصم عن ابيه عن ثوبان قال

قال رسول الله صلى الله عليه وسلم ربما قال سفيان قال رسول الله ذهب أهل الدثور بالأجور

يصلون كما نصلي ويصومون كما نصوم ولهم فضول أموال يحجون بها ويعتمرون ويجاهدون ويتصدقون

قال ألا أخبركم بأمر اذا فعلتموه أدركتم من قبلكم وفتم من بعدكم وكنتم خير من أنتم بين ظهرانيه

الا من عمل مثله تحمدون الله في دبر كل صلاة وتسبحون وتكبرون

ثلاثا وثلاثين وثلاثين وأربع وثلاثين قال سفيان فأتيت أبا الزبير فأخبرني أنهن أربع

حدثنا هناد بن عمار ثنا عبد الحميد بن حبيب بن أبي العشرين ثنا أبو عمار

حسين بن حريث الخزاعي ثنا أبو أسماء الرحبي حدثني ثوبان أن رسول الله صلى الله عليه وسلم كان اذا انصرف من صلاته

استغفر ثلاث مرات وقال اللهم انت السلام ومنك السلام تباركت يا ذا الجلال والاكرام

قام الذي رهاها

صوابه يسبحون ويكبرون

باب الانصراف من الصلاة

حدثنا عثمان بن أبي شيبة ثنا أبو الأحوص عن سماك عن قبيصة بن هلب عن أبيه قال أمرنا النبي صلى الله
عليه وسلم أن ننصرف عن جانبيه جميعا

حدثنا علي بن محمد ثنا وكيع وحدثنا أبو كريب ثنا يحيى بن سعيد بإسناده عن سماك
عن الأسود قال قال عبد الله لا يجعلن أحدكم للشيطان في نفسه حظا أن يرى أن حقا
لله عليه أن لا ينصرف إلا عن يمينه وقد رأيت رسول الله صلى الله عليه وسلم أكثر انصرافه عن يساره

حدثنا بشر بن هلال الصواف ثنا عبد الوارث عن حسين المعلم عن عمرو بن شعيب عن أبيه
عن جده قال رأيت رسول الله صلى الله عليه وسلم يصلي عن يمينه وعن يساره في الصلاة

حدثنا أبو بكر بن أبي شيبة ثنا أحمد بن عبد الملك بن واقد ثنا أبو هريرة سعد عن شعبة عن عبد الله بن الحرث
عن أم سلمة قالت كان رسول الله صلى الله عليه وسلم إذا سلم قام النساء حين يقضي تسليمه
ويمكث هو في مكانه يسيرا قبل أن يقوم

باب إذا حضر العشاء وحضر العشاء

حدثنا هشام بن عمار ثنا سفيان بن عيينة عن الزهري عن أنس بن مالك أن رسول الله صلى
الله عليه وسلم قال إذا وضع العشاء وأقيمت الصلاة فابدءوا بالعشاء

حدثنا الزهري بن مروان ثنا عبد الوارث ثنا أيوب عن نافع عن عمر قال قال رسول الله صلى الله عليه وسلم
إذا وضع العشاء وأقيمت الصلاة فابدءوا بالعشاء قال وكان ابن عمر يتعشى ليلة وهو يسمع الإمام
يقرأ

حدثنا سهل بن أبي سهل ثنا سفيان بن عيينة وحدثنا علي بن حجر ثنا وكيع
عن هشام بن عروة عن أبيه عن عائشة أن رسول الله صلى الله عليه وسلم قال إذا حضر العشاء وأقيمت
الصلاة فابدءوا بالعشاء

باب الجمعة في الليلة المظلمة المطيرة

حدثنا أبو بكر بن أبي شيبة ثنا إسماعيل بن إبراهيم عن خالد الحذاء عن أبي المليح

فالخرجت في ليلة مطيرة فلما رجعت استفسرته فقال أبي قال أبو الملیح قال لقد رأيتنا مع رسول
الله صلى الله عليه وسلم في الحديبية وأصابتنا سماء لم تبل أسافله فنادانا مناد أيها
رسول الله صلى الله عليه وسلم مطرنا

حدثنا محمد بن الصباح ثنا سفيان عن أيوب عن نافع عن ابن عمر قال كان رسول الله
صلى الله عليه وسلم ينادي بعد في الليلة المطيرة أو الليلة الباردة ذات الريح ألا صلوا في رحالكم

حدثنا عبد الرحمن بن عبد الوهاب ثنا الضحاك بن مخلد عن عبد الصمد بن سمعان عن عطاء عن
ابن عباس عن النبي صلى الله عليه وسلم أنه قال في يوم جمعة مطير صلوا في رحالكم

حدثنا أحمد بن عبدة ثنا عباد بن عباد المهلبي ثنا عاصم الأحول عن عبد الله بن الحارث
يقول أذن ابن عباس في يوم مطير فقال الله أكبر
الله أكبر أشهد أن لا إله إلا الله أشهد أن محمدا رسول الله ثم قال لا تقل حي على الصلاة
فكأن الناس رأوا هذا شيئا صنعه فقال لعله رأى هذا من هو خير مني
إن الجمعة عزمة وإني كرهت أن أخرجكم فتمشون في الطين والدحض

باب ما استتر المصلي

حدثنا محمد بن عبد الله بن نمير ثنا عبيد الله عن سماك بن حرب عن موسى بن طلحة عن أبيه قال أتينا
نصلي الذوائب ثم من أين جاء ذلك إلا رسول الله صلى الله عليه وسلم فقال إذا صلى أحدكم
الرجل يقول بين يدي أحدكم فلا يمنعه من مر بين يديه

حدثنا محمد بن الصباح ثنا عبد الله بن نمير المكي عن عبيد الله عن نافع عن ابن عمر قال كان
النبي صلى الله عليه وسلم يخرج له حربة في السفر فيصبها فيصلي إليها

حدثنا العلاء بن يسار ثنا بشر عن عبد الله بن عمر والحسن بن سعيد بن سعيد
عن أبي سلمة بن عبد الرحمن عن عائشة قالت كان رسول الله صلى الله عليه وسلم يبسط
ثوبه فيصلي عليه

حدثنا أبو بكر بن خلاد ثنا يعقوب بن حميد بن كاسب ثنا إسماعيل بن إبراهيم وحدثنا

حدثنا مخلد بن خالد ثنا سفيان عن إسماعيل بن أمية عن أبي عمرو بن محريز عن أبي هريرة عن النبي صلى الله عليه وسلم قال إذا صلى أحدكم فليجعل تلقاء وجهه شيئا فإن لم يجد فلينصب عصا فإن لم يجد فليخط خطا ثم لا يضره ما مر بين يديه

باب المرور بين يدي المصلي

حدثنا هشام بن عمار ثنا سفيان عن سالم أبي النضر عن بسر بن سعيد قال أرسلوني إلى زيد بن خالد أسأله عن المرور بين يدي المصلي فأخبرني عن النبي صلى الله عليه وسلم قال لأن يقوم أربعين خريفا خير له من أن يمر بين يديه قال لا أدري أربعين سنة أو شهرا أو يوما أو ساعة

حدثنا علي بن محمد ثنا وكيع ثنا سفيان عن سالم عن أبي النضر عن بسر بن سعيد أن زيد بن خالد أرسل إلى أبي جهيم الأنصاري يسأله ما سمعت من رسول الله صلى الله عليه وسلم في الرجل يمر بين يدي الرجل وهو يصلي فقال سمعت النبي صلى الله عليه وسلم يقول لو يعلم أحدكم ما له في أن يمر بين يدي أخيه وهو يصلي كان أن يقف أربعين خريفا خيرا له من أن يمر بين يديه قال أبو النضر لا أدري أربعين يوما أو أربعين شهرا أو أربعين عاما

حدثنا أبو بكر بن أبي شيبة ثنا وكيع عن عبد الله بن عبد الرحمن بن معمر عن عثمان بن عبد الله بن سراقة عن أبي هريرة قال قال رسول الله صلى الله عليه وسلم لو يعلم أحدكم ما له في أن يمر بين يدي أخيه معترضا في الصلاة كان أن يقيم مائة عام خيرا له من الخطوة التي خطا

باب ما يقطع الصلاة

حدثنا هشام بن عمار ثنا سفيان عن الزهري عن عبيد الله بن عبد الله عن ابن عباس قال كان النبي صلى الله عليه وسلم يصلي بعرفة فجئت وأنا والفضل على أتان فمررنا على بعض الصف فنزلنا عنها وتركناها ثم دخلنا في الصف

حدثنا أبو بكر بن أبي شيبة ثنا وكيع عن أسامة بن زيد عن عوف بن الحارث بن الطفيل عن عبد الله بن عبد الرحمن بن معمر عن أم سلمة قالت كان النبي صلى الله عليه وسلم يصلي في حجرة أم سلمة فمر بين يديه عبد الله بن أبي سلمة فأومأ إليه فرجع فمر زينب بنت أم سلمة

باب من قال

مسائل أصحاب رسول الله صلى الله عليه وسلم

حدثنا علي بن محمد ثنا وكيع ثنا الأعمش عن عبد الله بن مرة عن أبي الأحوص عن عبد الله
قال قال رسول الله صلى الله عليه وسلم إني لأتوسم في الرجل أنه خليل من خلله ولو كنت
متخذا خليلا لاتخذت أبا بكر خليلا إن صاحبكم خليل الله قال وقال يعني نفسه

حدثنا أبو بكر بن أبي شيبة وعلي بن محمد ثنا أبو معاوية ثنا الأعمش عن أبي صالح
عن أبي هريرة قال قال رسول الله صلى الله عليه وسلم ما نفعني مال قط ما نفعني مال أبي بكر
قال فبكى أبو بكر وقال هل أنا ومالي إلا لك يا رسول الله

حدثنا هشام بن عمار ثنا سفين عن الحسن بن عمارة عن فراس عن الشعبي عن الحارث
عن علي قال قال رسول الله صلى الله عليه وسلم أبو بكر وعمر سيدا كهول أهل الجنة
من الأولين والآخرين إلا النبيين والمرسلين لا تخبرهما يا علي ما داما حيين

حدثنا علي بن محمد وعمرو بن عبد الله قالا ثنا وكيع ثنا الأعمش عن عطية بن سعد
عن أبي سعيد الخدري قال قال رسول الله صلى الله عليه وسلم إن أهل الدرجات العلى ليراهم
من أسفل منهم كما ترون الكوكب الطالع في الأفق من آفاق السماء وإن
أبا بكر وعمر منهم وأنعما

حدثنا علي بن محمد ثنا وكيع وحدثنا محمد بن بشار قال ثنا مؤمل ثنا سفين عن عبد الملك
بن عمير عن مولى لربعي بن خراش عن ربعي عن حذيفة بن اليمان قال قال رسول الله صلى الله عليه وسلم
إني لا أدري قد بقائي فيكم فاقتدوا باللذين من بعدي وأشار إلى أبي بكر وعمر

حدثنا علي بن محمد ثنا يحيى بن آدم ثنا ابن المبارك عن عمر بن سعيد بن أبي حسين عن ابن أبي
مليكة قال سمعت ابن عباس يقول لما وضع عمر على سريره أكتنفه الناس
يدعون ويصلون عليه قبل أن يرفع وأنا فيهم فلم يرعني

فقال ذلك هكذا مضت فلما صلى رسول الله صلى الله عليه وسلم قال هن أغلب

حدثنا أحمد بن سعيد ثنا علي بن يحيى بن سعيد ثنا سعيد بن محمد ثنا قتادة حدثنا حارثة بن زيد عن عباس

عن النبي صلى الله عليه وسلم قال يقطع الصلاة الكلب الأسود والمرأة الحائض

حدثنا زيد بن أخزم أبو طالب ثنا معاذ بن هشام ثنا أبي عن قتادة عن زرارة بن أوفى عن سعد

بن هشام عن أبي هريرة أن النبي صلى الله عليه وسلم قال يقطع الصلاة المرأة والكلب والحمار

حدثنا جميل بن الحسن ثنا عبد الأعلى ثنا سعيد عن قتادة عن الحسن عن عبد الله بن مغفل

عن النبي صلى الله عليه وسلم قال يقطع الصلاة المرأة والكلب والحمار

حدثنا محمد بن بشار ثنا محمد بن جعفر ثنا سعيد عن حميد بن هلال عن عبد الله بن الصامت

عن أبي ذر عن النبي صلى الله عليه وسلم قال يقطع الصلاة إذا لم يكن بين يدي أحدكم

مثل مؤخرة الرحل المرأة والحمار والكلب الأسود قال قلت ما بال الأسود

من الأحمر قال سألت رسول الله صلى الله عليه وسلم كما سألتني فقال الكلب الأسود شيطان

باب ما يدرأ ما استطعت

حدثنا أحمد بن عبدة الآملي ثنا حماد بن يحيى أبو المعلى عن الحسن العرني قال أذكر عبد

الله بن عباس ما يقطع الصلاة فذكر الكلب والحمار والمرأة فقال ما تقول في الحدب

أن رسول الله صلى الله عليه وسلم كان يصلي يوما فمر حدب بين يديه فأدرأه رسول الله

صلى الله عليه وسلم بقبله

حدثنا أبو كريب ثنا أبو خالد الأحمر عن عجلان عن زيد بن أسلم عن عبد الرحمن بن أبي

سعيد عن أبيه قال قال رسول الله صلى الله عليه وسلم إذا صلى أحدكم فليصل إلى سترة

وليدن منها ولا يدع أحدا يمر بين يديه فإن جاء أحد يريد أن يمر فليقاتله فإنما هو شيطان

حدثنا هارون بن عبد الله الحمال والحسن بن داود المكي قالا ثنا يزيد بن هارون

عن الضحاك بن عثمان عن صدقة بن يسار عن عبد الله بن عمر أن رسول الله صلى الله عليه وسلم

قال إذا قام أحدكم يصلي فلا يدع أحدا يمر بين يديه فإن أبى فليقاتله فإن معه القرين

وقال المكي بن ابراهيم العنزي

باب من صلى وبينه وبين القبلة شيء

حدثنا ابو الوليد بن ابي ميسرة ثنا سفين عن الزهري عن عروة عن عائشة ان النبي صلى الله عليه وسلم
كان يصلي من الليل وانا معترضة بينه وبين القبلة كاعتراض الجنازة

حدثنا بكر بن خلف وسويد بن سعيد قالا ثنا بشر بن مفضل ثنا خالد الحذاء عن ابي قلابة
عن زينب بنت ام سلمة عن امها قالت كان فراشها حيال مسجد رسول الله صلى الله عليه وسلم

حدثنا ابو الوليد بن ابي ميسرة ثنا عباد بن العوام عن الشيباني عن عبد الله بن شداد قال حدثتني
ميمونة زوج النبي صلى الله عليه وسلم قالت كان النبي صلى الله عليه وسلم يصلي وانا حذاءه وربما اصابني ثوبه اذا سجد

حدثنا اسمعيل بن سالم ثنا بشر بن المفضل ثنا ابو مسلمة عن محمد بن عبد الله بن عباس
قال نهانا رسول الله صلى الله عليه وسلم ان نصلي خلف المتحدث او النائم

باب النهي ان يسبق الامام بالركوع والسجود

حدثنا ابو الوليد بن ابي ميسرة ثنا شريك عن الاعمش عن ابي صالح عن ابي هريرة قال قال النبي صلى الله عليه
وسلم انما الامام ليؤتم به فاذا ركع فاركعوا واذا سجد فاسجدوا

حدثنا احمد بن منيع وسويد بن سعيد قالا ثنا حماد بن زيد ثنا شريك بن ابي نمر عن ابي هريرة قال قال
ابو القاسم صلى الله عليه وسلم الا يخشى الذي يرفع راسه قبل الامام ان يحول الله راسه راس حمار

حدثنا محمد بن عبد الله بن نمير ثنا ابو بدر شجاع بن الوليد عن زياد بن حيثمة عن ابي سعد عن ابي هريرة
عن سعيد بن ابي سعيد عن ابي موسى قال قال رسول الله صلى الله عليه وسلم ان قد
واذا ركعت فاركعوا واذا رفعت فارفعوا واذا سجدت فاسجدوا ولا
اقبل رجله سبقني الى الركوع ولا الى السجود

حدثنا هشام بن عمار ثنا سفين عن عطاء وحدثنا ابو بشر بكر بن خلف ثنا يحيى بن سعيد
عن عطاء بن عجلان عن يحيى بن حبان عن محمد بن يحيى عن معاوية بن ابي سفيان قال قال رسول الله
صلى الله عليه وسلم لا تسابقوني بالركوع ولا بالسجود فانه من سابقني منكم به اذا

رفعت يديك وبه اذا رفعت ومهما استطعت اذا سجدت يديك وبه اذا رفعت رأسك

باب ما يكره في الصلاة

حدثنا عبد الرحمن بن ابراهيم الدمشقي ثنا بقية حدثني محمد بن زياد عن عبد الله بن الهدير
السبيعي عن الاعرج عن ابي هريرة ان رسول الله صلى الله عليه وسلم قال ان من الجفاء ان يكثر
الرجل مسح جبهته قبل الفراغ من صلاته

حدثنا محمد بن بكير ثنا ابو قتيبة ثنا يونس بن ابي اسحق واسرائيل بن يونس عن ابي اسحق
عن الحرث عن علي رضي الله عنه ان رسول الله صلى الله عليه وسلم قال لا تقع اصابعك في الصلاة

حدثنا ابو سعيد سهل بن زياد الموصلي ثنا مهدي بن راشد عن الحسن بن ذكوان عن عطاء عن ابي
هريرة قال نهى رسول الله صلى الله عليه وسلم ان يعقص الرجل قاه في الصلاة

حدثنا علقمة بن عمرو الدارمي ثنا ابو بكر بن عياش عن ابي عمرو الشيباني عن سعيد المقبري
عن كعب بن عجرة ان رسول الله صلى الله عليه وسلم رأى رجلا وسبك اصابعه في الصلاة فزجره
رسول الله صلى الله عليه وسلم بين اصابعه

حدثنا محمد بن الصباح اخبرنا حفص بن غياث عن عبد الله بن سعيد المقبري عن ابيه عن ابي
هريرة ان رسول الله صلى الله عليه وسلم قال اذا ساوب احدكم فليضع يده على فيه
ولا يعوي فان الشيطان يضحك في فيه

حدثنا ابو بكر بن ابي شيبة ثنا المضاء بن كثير عن شريك عن ابي اليقظان
عن علي بن ربيعة عن ابن عمر عن النبي صلى الله عليه وسلم قال التثاؤب والعطاس
في الصلاة من الشيطان

باب من امّ قوما وهم له كارهون

حدثنا ابو كريب ثنا عبدة بن سليمان وجعفر بن عون عن الاعمش عن ابي سفيان عن عبد الله
عن عبد الله بن عمرو قال قال رسول الله صلى الله عليه وسلم ثلاثة لا تقبل لهم صلاة الرجل

يؤم القوم وهم له كارهون والرجل لا يأتي الصلاة إلا دبارا يعني بعد ما يفوته الوقت
ومن أعتق عبدا محررا

حدثنا محمد بن عمر بن هشام ثنا يحيى بن عبد الرحمن الأرحبي حدثني عبيدة بن الأسود عن
المسيب بن الوليد عن المنهال بن عمرو عن سعيد بن جبير عن ابن عباس عن رسول الله صلى الله عليه وسلم
قال لا يزنين صلاة أحدكم فوق رأسه شيطان رجل أم قوما وهم له كارهون والمرأة
وامرأة باتت وزوجها عليها ساخط وأخوان متصارمان

باب الاثنان جماعة

حدثنا هشام بن عمار ثنا الوليد بن مسلم عن أبيه عن جده عمرو بن حريث عن أبي موسى
الأشعري قال قال رسول الله صلى الله عليه وسلم اثنان فما فوقهما جماعة

حدثنا محمد بن عبد الملك بن أبي الشوارب ثنا عبد الواحد بن زياد عن عاصم عن الشعبي
عن ابن عباس قال بت عند خالتي ميمونة فقام النبي صلى الله عليه وسلم يصلي من الليل
فقمت عن يساره فأخذني فأقامني عن يمينه

حدثنا بندار بن خلف أبو بشر ثنا أبو بكر الحنفي ثنا الضحاك بن عثمان ثنا شرحبيل قال سمعت
جابر بن عبد الله يقول كان رسول الله صلى الله عليه وسلم يصلي المغرب فنجيء فنقوم عن يساره فيأخذ بيده
فيقيمنا عن يمينه

حدثنا نصر بن علي ثنا أبي ثنا سعيد عن عبد الله بن المختار عن موسى بن أنس عن أنس قال
صلى بنا رسول الله صلى الله عليه وسلم بامرأة من أهله وبي فأقامني عن يمينه وصف خلفنا المرأة

باب من تسمى أن يلي الإمام

حدثنا محمد بن الصباح أنا سفيان بن عيينة عن الأعمش عن عمارة بن عمير عن أبي معمر عن أبي
مسعود الأنصاري قال كان رسول الله صلى الله عليه وسلم يمسح مناكبنا في الصلاة
ويقول لا تختلفوا فتختلف قلوبكم ليليني منكم أولو الأحلام والنهى ثم الذين يلونهم
ثم الذين يلونهم

حدثنا نصر بن علي الجهضمي ثنا عبد الوهاب ثنا حميد عن أنس قال كان رسول الله صلى الله عليه وسلم

حب لله المهاجرون والانصار لله ورسوله

حدثنا موسى بن داود عن ابي الاشهب عن ابي نضرة عن ابي سعيد ان رسول
الله صلى الله عليه وسلم رأى في اصحابه تأخرا فقال تقدموا فأتموا بي وليأتم بكم من
بعدكم لا يزال قوم يتأخرون حتى يؤخرهم الله عز وجل

باب من احق بالامامة

حدثنا بشر بن هلال الصواف ثنا عبد الوارث عن خالد الحذاء عن ابي قلابة عن مالك بن الحويرث
قال اتيت النبي صلى الله عليه وسلم انا وصاحب لي فلما اردنا الانصراف قال لنا اذا حضرت
الصلاة فاذنا واقيما وليؤمكما اكبركما

حدثنا محمد بن بشار ثنا محمد بن جعفر ثنا شعبة عن اسمعيل بن رجاء قال سمعت اوس بن ضمعج قال
سمعت ابا مسعود يقول قال رسول الله صلى الله عليه وسلم يؤم القوم اقرؤهم
لكتاب الله فان كانوا في القراءة سواء فليؤمهم اقدمهم هجرة فان كانوا في الهجرة سواء
فليؤمهم اكبرهم سنا ولا يؤم الرجل في اهله ولا في سلطانه ولا يجلس على
تكرمته في بيته الا باذنه او باذنه

باب ما جاء في الامام يحدث بعد ما يقيم الصلاة

حدثنا ابو بكر بن ابي شيبة ثنا سعيد بن سليمان عبد الحميد بن سليمان اخو فليح ثنا ابو حازم قال اتى
سهل بن سعد الساعدي بعدما قام فتنبل رقومه يصلون بهم فقيل له فعل ولك من القدم
مالك قال اني سمعت رسول الله صلى الله عليه وسلم يقول الامام ضامن فما احسن
فله ولهم وان اساء فعليه ولا عليهم

حدثنا ابو بكر بن ابي شيبة ثنا وكيع عن ام عمرو ابنة عواف بن سعد الهذلية
عقيلة عن سلمة بنت الحر اخت خرشة قالت سمعت رسول الله صلى الله عليه وسلم
يقول يأتي على الناس زمان يؤخرون ساعة الجمعة فاذا ما صلى فهم
حسنات ما يجوز من سهو الصلاة في ثنا ابو كريب ثنا ابو

عن عبد الرحمن بن جبير بن نفير عن أبي الخير مرثد بن عبد الله اليزني أن عقبة بن عامر الجهني
قال كنت أرعى غنما لي بقبل أحد وسلعة فأبصرت رجلا يصلي فلما فرغ جاء فجلس إلي فقال
يا راعي هل من مبيت لضيف فقلت نعم فقال هل من حلب فقلت نعم فقال أيها شئت فاحلب
فحلبت عنزا حافلا فأتيته بها فقال اشرب فشربت حتى رضيت ثم سقاني حتى رويت ثم قال
للضرع قلص فقلص فقال أعد لما شربت فحلبت فشربت حتى رضيت ثم سقاني حتى رويت
ثم قال

وذا الحاجة

باب الإمام يخفف الصلاة إذا حدث أمر

حدثنا نصر بن علي الجهضمي نا عبد الأعلى نا سعيد عن قتادة عن أنس بن مالك قال قال رسول الله
صلى الله عليه إني لأدخل في الصلاة وأنا أريد إطالتها فأسمع بكاء الصبي فأتجوز في
صلاتي مما أعلم من وجد أمه بكاءه

حدثنا إسمعيل بن موسى نا شريك عن محمد بن سالم عن عبد الله بن عبيد الله عن هشام بن
حسان عن الحسن عن عثمان بن أبي العاص قال قال رسول الله صلى الله عليه إني لأسمع بكاء
الصبي فأتجوز في الصلاة

حدثنا عبد الله بن أبي زياد نا محمد بن عبد الواحد وبشر بن عمر عن الأوزاعي عن يحيى بن أبي كثير
عن عبد الله بن أبي قتادة عن أبيه قال قال رسول الله صلى الله عليه إني لأقوم في الصلاة وأنا أريد
أن أطول فيها فأسمع بكاء الصبي فأتجوز كراهية أن أشق على أمه

باب إقامة الصفوف

حدثنا علي بن محمد ووكيع نا الأعمش عن المسيب بن رافع عن تميم بن طرفة عن جابر بن سمرة
السوائي قال قال رسول الله صلى الله عليه ألا تصفون كما تصف الملائكة عند ربها قال
قلنا وكيف تصف الملائكة عند ربها قال يتمون الصفوف الأول ويتراصون في الصف

حدثنا محمد بن بشار نا يحيى بن سعيد عن شعبة وحدثنا نصر بن علي نا أبي ونبشة بن عبيد
قالا نا شعبة عن قتادة عن أنس بن مالك قال قال رسول الله صلى الله عليه وسلم صفوفكم
فإن تسوية الصفوف من تمام الصلاة

حدثنا محمد بن بشار نا محمد بن جعفر نا شعبة عن سماك بن حرب أنه سمع النعمان بن بشير
يقول كان رسول الله صلى الله عليه وسلم يسوي الصف حتى يجعله مثل القدح أو
القدح قال فرأى صدر رجل ناتئا فقال رسول الله صلى الله عليه وسلم سووا صفوفكم
أو ليخالفن الله بين وجوهكم

حدثنا هشام بن عمار نا إسمعيل بن عياش نا هشام بن عروة عن أبيه عن عائشة قالت

قال رسول الله صلى الله عليه وسلم إن الله وملائكته يصلون على الذين يصلون الصفوف ومن سد
فرجة رفعه الله بها درجة

فضل الصف المقدم

حدثنا أبو بكر بن أبي شيبة نا يزيد بن هارون نا هشام الدستوائي عن يحيى بن أبي كثير عن أبي سلمة بن عبد الرحمن عن جابر بن
عبد الله عن عرباض بن سارية أن رسول الله صلى الله عليه وسلم كان يستغفر للصف المقدم ثلاثا وللثاني
مرة

حدثنا هشام بن عمار نا يحيى بن سعيد وحدثنا جعفر قال نا شعبة قال سمعت طلحة بن مصرف
يقول سمعت عبد الرحمن بن عوسجة يقول سمعت البراء بن عازب يقول سمعت رسول الله
صلى الله عليه وسلم يقول إن الله وملائكته يصلون على الصفوف الأول

حدثنا أبو ثور إبراهيم بن خالد نا أبو قطن نا شعبة عن قتادة عن خلاس بن عمرو عن أبي رافع
عن أبي هريرة قال قال رسول الله صلى الله عليه وسلم لو يعلمون ما في الصف الأول لابتدروه

حدثنا هشام بن عمار الدمشقي نا الوليد بن مسلم نا زهير بن محمد عن العلاء بن عبد الرحمن عن أبيه عن عبد الرحمن بن عوف
عن أبيه قال قال رسول الله صلى الله عليه وسلم إن الله وملائكته يصلون على الصف الأول

باب صفوف النساء

حدثنا أحمد بن عبدة نا عبد العزيز بن محمد عن العلاء عن أبيه عن أبي هريرة وعن سهيل عن أبيه
عن أبي هريرة قال قال رسول الله صلى الله عليه وسلم خير صفوف النساء آخرها وشرها أولها
وخير صفوف الرجال أولها وشرها آخرها

حدثنا علي بن محمد نا وكيع عن سفيان عن عبد الله بن محمد بن عقيل عن جابر بن عبد الله قال قال
رسول الله صلى الله عليه وسلم خير صفوف الرجال مقدمها وشرها مؤخرها وخير صفوف النساء
مؤخرها وشرها مقدمها

باب الصلاة بين السواري في الصف

حدثنا مالك بن إسماعيل نا أبو داود وأبو قتيبة قالا نا هارون بن مسلم عن مسلم بن جندب
معه بن زوة عن أبيه وأدركنا الناس إذا كان الصف بين السواري على عهد رسول الله
صلى الله عليه

ونطرد عنها طردا

باب صلاة الرجل خلف الصف وحده

حدثنا أبو بكر بن أبي شيبة ثنا ملازم بن عمرو عن عبد الله بن بدر حدثني عبد الرحمن بن علي بن شيبان
عن علي بن شيبان وكان من الوفد قال أتينا حتى قدمنا على النبي صلى الله عليه وسلم فبايعناه وصلينا
خلفه قال فصلى بنا صلاة أخرى فقصر الصلاة فرأى رجلا فردا خلف الصف قال فوقف عليه
النبي صلى الله عليه وسلم حتى انصرف قال استقبل صلاتك لا صلاة للذي خلف الصف

حدثنا أبو بكر بن أبي شيبة ثنا عبد الله بن إدريس عن هشام بن يساف عن أبي بكرة
أنه جاء فوقف على شق الرحبة فقال له وابصة بن معبد فقال صلى رجل خلف
الصف وحده فأمره النبي صلى الله عليه وسلم أن يعيد

باب فضل ميمنة الصف

حدثنا عثمان بن أبي شيبة ثنا معوية بن هشام ثنا سفيان عن أشعث بن أبي الشعثاء عن عثمان بن عروة
عن عروة عن عائشة قالت قال رسول الله صلى الله عليه وسلم إن الله وملائكته يصلون على ميامن الصفوف

حدثنا علي بن محمد ثنا وكيع عن مسعر عن ثابت بن عبيد عن البراء بن عازب عن البراء بن عازب قال إذا
صلينا خلف رسول الله صلى الله عليه وسلم قال مسعر مما نحب أن يقوم عن يمينه

حدثنا محمد بن الحسن أبو جعفر ثنا عمرو بن عثمان الكلابي ثنا عبد الله بن نافع الصائغ عن ليث بن أبي
سليم عن نافع عن ابن عمر قال قال النبي صلى الله عليه وسلم إن ميسرة المسجد المسجد تعطل
قال النبي صلى الله عليه وسلم من عمر ميسرة المسجد كتب له كفلان من الأجر

باب القبلة

حدثنا العباس بن عثمان الدمشقي ثنا الوليد بن مسلم ثنا مالك بن أنس عن جعفر بن محمد
عن أبيه عن جابر بن عبد الله قال لما فرغ رسول الله صلى الله عليه وسلم من طواف البيت أتى
مقام إبراهيم فقال عمر يا رسول الله هذا مقام أبينا إبراهيم الذي قال الله عز وجل
واتخذوا من مقام إبراهيم مصلى قال الوليد فقلت لمالك بن أنس أهكذا
أقرأ واتخذوا قال نعم

حدثنا محمد بن الصباح ثنا هشيم عن حميد الطويل عن أنس بن مالك قال قال عمر قلت يا رسول الله لو
اتخذت من مقام إبراهيم مصلى فنزلت واتخذوا من مقام إبراهيم مصلى

حدثنا علي بن عمر والدارمي ثنا أبو عاصم عن ابن جريج عن عطاء عن ابن عباس عن علي قال صلينا مع رسول الله صلى الله عليه وسلم
نحو بيت المقدس ستة عشر شهرا وصرفت القبلة إلى الكعبة بعد دخوله المدينة بشهر وكان رسول الله
صلى الله عليه وسلم إذا صلى إلى بيت المقدس أكثر نظره وجهه في السماء وعلم الله ما في قلب رسول الله صلى الله عليه وسلم
أنه يهوى الكعبة فصعد جبريل فجعل رسول الله صلى الله عليه وسلم يسعه نظره وهو يصعد في السماء
وأنه رضي بما يأتيه به فأنزل الله عز وجل قد نرى تقلب وجهك في السماء فلنولينك
قبلة ترضاها فقال ولي وجهك شطر المسجد الحرام وأنا ناس قال الأول القبلة فصرفت إلى
الكعبة وقد صلينا ركعتين إلى بيت المقدس فجاء رجل فنادى ألا إن القبلة قد حولت فمالوا
من صلاتنا وقال رسول الله صلى الله عليه وسلم أخبرني كيف حالكم في صلاتكم إلى بيت المقدس فأنزل
الله وما كان الله ليضيع إيمانكم

حدثنا محمد بن يحيى الأزدي ثنا هاشم بن القاسم وحدثنا محمد بن يحيى النيسابوري ثنا عاصم
بن علي ثنا أبو معشر عن محمد بن قيس عن علي بن سلمة عن أبيه قال قال رسول الله صلى الله عليه وسلم من المشرق والمغرب قبلة

باب من دخل المسجد فلا يجلس حتى يركع

حدثنا أبو هشام بن المنذر الجزامي ثنا يعقوب بن حميد بن كاسب ثنا عبد الله بن أبي قتادة
عن كثير بن زيد عن المطلب بن عبد الله عن أبي هريرة أن رسول الله صلى الله عليه وسلم قال إذا
دخل أحدكم المسجد فلا يجلس حتى يركع ركعتين

حدثنا العباس بن عثمان ثنا الوليد بن مسلم ثنا مالك بن أنس عن غانم بن عبد الله بن الزبير
عن عمرو بن سليم الزرقي عن أبي قتادة أن النبي صلى الله عليه وسلم قال إذا دخل أحدكم المسجد فليصل
ركعتين قبل أن يجلس

باب من أكل الثوم وله نفس في المسجد

حدثنا أبو مروان ثنا إسماعيل بن أبي أويس عن سعيد بن أبي هلال عن أبي الحباب
العطاري عن معدان بن أبي طلحة اليعمري أن عمر بن الخطاب

الا رجل ورحمني واحد بمكة في الليلة فاذا علي ابي طالب فخرجت علي عمر ثم ما اقام خلفت احدا
احب الي ان القا الله بمثل عمله منك وايم الله ان كنت لاظن ان يجعلك الله مع صاحبيك
وذاك اني كنت اكثر ان اسمع رسول الله صلى الله عليه وسلم يقول ذهبت انا وابو بكر وعمر
ودخلت انا وابو بكر وعمر وخرجت انا وابو بكر وعمر فكنت اظن ان يجعلك الله مع صاحبيك
حدثنا علي بن مسعود الوليدي نا سعيد بن مسلمة عن اسمعيل بن امية عن نافع عن ابن عمر قال خرج
النبي صلى الله عليه وسلم بين ابي بكر وعمر فقال هكذا نبعث
حدثنا ابو سعيد صالح بن ابي الهيثم الواسطي قال عبد القدوس بن بكر بن خنيس نا مالك
بن مغول عن عون بن ابي جحيفة عن ابيه قال قال رسول الله صلى الله عليه وسلم ابو بكر وعمر
سيدا كهول اهل الجنة من الاولين والاخرين الا النبيين والمرسلين
حدثنا احمد بن عبدة والحسين بن الحسن المروزي قالا نا المعتمر بن سليمان نا حميد
عن انس بن مالك قال قيل يا رسول الله اي الناس احب اليك قال عائشة قيل من الرجال
قال ابوها
حدثنا اسمعيل بن محمد الطلحي نا عبد الله بن خراش الخزاعي عن العوام بن حوشب
عن مجاهد عن ابن عباس قال لما اسلم عمر بن الخطاب قال يا محمد لقد استبشر اهل السماء باسلام عمر
حدثنا اسمعيل بن محمد الطلحي نا داود بن عطاء المدني عن صالح بن كيسان عن ابن
شهاب عن سعيد بن المسيب عن ابي كعب قال قال رسول الله صلى الله عليه وسلم
اول من يصافحه الحق عمر واول من يسلم عليه واول من يحدثه فيدخل الجنة
حدثنا عبيد الله بن عبد المجيد قال عبد الملك بن الحسن حدثني الزبير
بن خالد عن هشام بن عروة عن ابيه قال قال رسول الله صلى الله عليه وسلم اللهم اعز الاسلام
بعمر بن الخطاب خاصة
حدثنا علي بن محمد ماوك نا سعيد بن عمرو بن عبد الله بن سلمة

قام يوم الجمعة خطيبا فحمد الله وأثنى عليه وقال يا أيها الناس أيحسب أحدكم أن
يجيء إلى أخيه يشتبن هذا الثوم وهذا البصل ولقد كنت أرى الرجل
على عهد رسول الله صلى الله عليه وسلم يوجد ريحه منه فيوجد به حتى يخرج إلى البقيع
فمن كان آكلها فليمتها طبخا

حدثنا أبو عمر وأبو العثماني نا أبو همام سعد عن سعيد بن المسيب عن أبي هريرة
قال قال رسول الله صلى الله عليه وسلم من أكل من هذه الشجرة النتن فلا يؤذينا في
مسجدنا هذا قال أبو همام وأبي يريد به الكراث والبصل على النبي صلى الله عليه وسلم يعني أنه
يريد على حديث أبي هريرة في الثوم

حدثنا محمد بن الصباح نا عبد الله بن رجاء المكي عن عبد الله بن عمر عن نافع عن ابن عمر قال قال رسول
الله صلى الله عليه وسلم من أكل من هذه الشجرة فلا يأتين المسجد

باب المصلي يسلم عليه كيف يرد

حدثنا علي بن الحسن الطافي نا سعيد بن عبد العزيز عن أسلم عن عبد الله بن عمر
قال أتى رسول الله صلى الله عليه وسلم مسجد قباء يصلي فيه فجاءت رجال من الأنصار
يسلمون عليه فسألت صهيبا وكان معه كيف كان رسول الله صلى الله عليه وسلم يرد عليهم
قال كان يشير بيده

حدثنا محمد بن رمح المصري نا الليث بن سعد عن أبي الزبير عن جابر قال بعثني النبي صلى الله عليه وسلم
لحاجة ثم أدركته وهو يصلي فسلمت عليه فأشار إلي فلما فرغ دعاني فقال إنك
سلمت علي آنفا وأنا أصلي

حدثنا أحمد بن سعيد الدارمي نا النضر بن شميل نا يونس بن إسحق عن أبي إسحق عن أبي الأحوص
عن عبد الله قال كنا نسلم في الصلاة فقيل لنا في الصلاة لشغلا

باب قتل الحية لغير القبلة وهو لا يعلم

حدثنا الحسن بن حكيم نا أبو داود نا شعبة بن سعيد أبو الربيع السمان

عن عاصم بن عبيد الله عن عبد الله بن عامر بن ربيعة عن أبيه قال كنا مع رسول الله صلى الله عليه وسلم
في سفر فتغيمت السماء فاشتبهت علينا القبلة فصلينا وعلمنا فلما طلعت الشمس
إذا نحن قد صلينا لغير القبلة فذكرنا ذلك للنبي صلى الله عليه وسلم فأنزل الله عز وجل فأينما
تولوا فثم وجه الله

باب المصلي يتنخم

حدثنا أبو بكر بن أبي شيبة ثنا وكيع عن سفيان عن منصور عن إبراهيم عن أبي حازم عن طارق بن
عبد الله المحاربي قال قال النبي صلى الله عليه وسلم إذا صليت فلا تبزق بين يديك ولا عن
يمينك ولكن ابزق عن يسارك أو تحت قدمك

حدثنا أبو بكر بن أبي شيبة ثنا إسماعيل بن علية عن القاسم بن مهران عن نافع عن أبي هريرة
أن رسول الله صلى الله عليه وسلم رأى نخامة في قبلة المسجد فأقبل على الناس فقال ما
بال أحدكم يقوم مستقبل ربه فيتنخع أمامه أيحب أحدكم أن يستقبل
فيتنخع في وجهه إذا بزق أحدكم فليبزق عن يساره أو تحت قدمه فإن لم يفعل فليبزق في ثوبه
ثم رأى إسماعيل يبزق في ثوبه ثم دلكه

حدثنا هناد السري وعبد الله بن عامر بن زرارة قالا ثنا أبو بكر بن عياش
عن عاصم عن أبي وائل عن حذيفة أنه رأى النبي صلى الله عليه وسلم يبزق في ثوبه وقال يا سيئ
لا يبزق في ثوبك أن رسول الله صلى الله عليه وسلم كان يفعل ذلك وقال إن الرجل إذا قام
يصلي أقبل الله عليه بوجهه حتى يفتل أو يحدث حدثا سوء

حدثنا زيد بن أخزم وعبدة بن عبد الله قالا ثنا عبد الصمد بن عبد الوارث ثنا سليمان التيمي
عن أنس بن مالك أن رسول الله صلى الله عليه وسلم بزق في ثوبه وهو في الصلاة ثم دلكه

باب مسح الحصى في الصلاة

حدثنا أبو بكر بن أبي شيبة ثنا أبو معاوية عن الأعمش عن أبي صالح عن أبي هريرة قال قال
رسول الله صلى الله عليه وسلم من مس الحصا فقد لغا

حدثنا محمد بن الصباح وعبد الرحمن بن ابراهيم قالا نا الوليد بن مسلم نا الاوزاعي عن يحيى بن ابي كثير عن
ابي سلمة عن ابي هريرة قال قال رسول الله صلى الله عليه وسلم في مسح الحصى في الصلاة ان
كنت فاعلا فمرة واحدة

حدثنا هشام بن عمار ومحمد بن الصباح قالا نا سفيان بن عيينة عن الزهري عن ابي الاحوص
الليثي عن ابي ذر قال قال رسول الله صلى الله عليه وسلم اذا قام احدكم الى الصلاة فان الرحمة تواجهه فلا
يمسح الحصا

باب الصلاة على الخمرة

حدثنا ابو بكر بن ابي شيبة نا عباد بن العوام عن الشيباني عن عبد الله بن شداد حدثتني ميمونة
زوج النبي صلى الله عليه وسلم قالت كان رسول الله صلى الله عليه وسلم يصلي على الخمرة

حدثنا ابو كريب نا ابو معاوية عن الاعمش عن ابي سفيان عن جابر عن ابي سعيد قال صلى
رسول الله صلى الله عليه وسلم على حصير

حدثنا هرون بن يحيى نا عبد الله بن وهب حدثني مخرمة بن بكير عن ابيه عن كريب مولى ابن
عباس وهو ابصر على اسلاطه فحدث اصحابه ان رسول الله صلى الله عليه وسلم كان يصلي على اساطيه

باب السجود على الثياب في الحر والبرد

حدثنا ابو بكر بن ابي شيبة نا عبد العزيز بن ابي داود عن اسمعيل بن جبينة عن عبد الله
بن عبد الرحمن قال رأيت النبي صلى الله عليه وسلم يسجد في عرنين عبد الاشهل في انفه واصبعه
يديه حتى اثر به اذا سجد

حدثنا حفص بن عمر نا اسمعيل بن ابي اويس حدثني ابي صمت اسمعيل الاشهلي
عن عبد الله بن عبد الرحمن بن ابي ثابت صامت عن ابيه عن جده ان رسول الله صلى الله عليه
وسلم في يوم عيد الله اشهل وعليه كساء ملتف به يضع يديه عليه يتقي برد الحصا

حدثنا السري بن خزيمة نا يوسف بن المغيرة عن عاصم الاحول عن بكر بن عبد الله
عن انس بن مالك قال كنا نصلي مع النبي صلى الله عليه وسلم في شدة الحر فاذا لم يقدر احدنا
ان يمكن جبهته بسط ثوبه فسجد عليه

باب التسبيح للرجال في الصلاة والتصفيق للنساء

حدثنا أبو بكر بن أبي شيبة وهشام بن عمار قالا ثنا سفيان بن عيينة عن الزهري عن أبي سلمة
عن أبي هريرة أن رسول الله صلى الله عليه وسلم قال التسبيح للرجال والتصفيق للنساء

حدثنا هشام بن عمار وسهل بن أبي سهل قالا ثنا سفيان بن عيينة عن أبي حازم عن سهل بن
سعد الساعدي أن رسول الله صلى الله عليه وسلم قال التسبيح للرجال والتصفيق للنساء

حدثنا سويد بن سعيد ثنا يحيى بن سليم عن إسماعيل بن أمية وعبيد الله عن نافع أنه
كان يقول قال ابن عمر رخص رسول الله صلى الله عليه وسلم للنساء في التصفيق والرجال في التسبيح

باب الصلاة في النعال

حدثنا أبو بكر بن أبي شيبة ثنا غندر عن شعبة عن أبي مسلمة سعيد بن يزيد قال سألت أنس بن مالك أكان
النبي صلى الله عليه وسلم يصلي في نعليه قال نعم

حدثنا بشر بن هلال الصواف ثنا عبد الوارث بن سعيد عن الحسين المعلم عن عمرو بن شعيب عن أبيه
عن جده قال رأيت رسول الله صلى الله عليه وسلم يصلي حافيا ومنتعلا

حدثنا علي بن حجر ثنا يحيى بن آدم ثنا زهير عن أبي إسحق عن علقمة عن عبد الله قال لقد
رأيت رسول الله صلى الله عليه وسلم يصلي في النعلين

باب كف الشعر والثوب في الصلاة

حدثنا بشر بن معاذ الضرير ثنا حماد بن زيد وأبو عوانة عن عمرو بن دينار عن طاوس عن
ابن عباس قال قال النبي صلى الله عليه وسلم أمرت أن لا أكف شعرا ولا ثوبا

حدثنا محمد بن عبد الله بن نمير ثنا عبد الله بن إدريس عن الأعمش عن أبي وائل عن
عبد الله قال أمرنا أن لا نكف شعرا ولا ثوبا ولا سوطا من موطئ

حدثنا مالك بن خلف ثنا خلف بن الحر ثنا شعبة وحدثنا محمد بن بشار ثنا
محمد بن جعفر ثنا شعبة قال أخبرني مخول بن راشد قال سمعت أبا سعد

رجلاً من أهل البادية يقول إني لأرى رافع مولى رسول الله صلى الله عليه وسلم رأى الحسن بن علي وهو
يصلي وقد عقص شعره فأطلقه أو نهاه عنه وقال يا رسول الله صلى الله عليه وسلم إن يصلي
الرجل وهو عاقص شعره

باب الخشوع في الصلاة

حدثنا عثمان بن أبي شيبة نا طلحة بن يحيى عن يونس عن الزهري عن سالم عن عمر قال قال
رسول الله صلى الله عليه وسلم لا ترفعوا أبصاركم إلى السماء أن يلتمع يعني في الصلاة
حدثنا نصر بن علي الجهضمي نا عبد الأعلى نا سعيد عن قتادة عن أنس بن مالك قال
صلى بنا رسول الله صلى الله عليه وسلم يوما فلما قضى الصلاة أقبل على القوم
بوجهه وقال ما بال أقوام يرفعون أبصارهم إلى السماء حتى اشتد قوله في
ذلك لينتهن عن ذلك أو لتخطفن الله أبصارهم
حدثنا هناد نا عبد الرحيم عن سفيان عن الأعمش عن المسيب بن رافع عن تميم بن طرفة
عن جابر بن سمرة أن النبي صلى الله عليه وسلم قال لينتهين أقوام يرفعون أبصارهم إلى السماء
أو لا ترجع إليهم أبصارهم
حدثنا حميد بن مسعدة وأبو بكر بن خلاد قالا نا يزيد بن زريع نا عوف عن مالك
عن أبي الجوزاء عن ابن عباس قال كانت امرأة تصلي خلف النبي صلى الله عليه وسلم حسناء
من أحسن الناس وكان بعض القوم يتقدم في الصف الأول لئلا يراها
ويستأخر بعضهم حتى يكون في الصف المؤخر فإذا ركع نظر من تحت
إبطه فأنزل الله عز وجل ولقد علمنا المستقدمين منكم ولقد علمنا المستأخرين

باب الصلاة في الثوب الواحد

حدثنا سويد بن نصر وهشام بن عمار قالا نا سفيان بن عيينة عن الزهري عن سعيد
بن المسيب عن أبي هريرة قال أتى رجل النبي صلى الله عليه وسلم فقال يا رسول الله أيصلي
في الثوب الواحد فقال النبي صلى الله عليه وسلم أو كلكم يجد ثوبين

حدثنا ابو بكر بن ابي شيبة ثنا عمر بن عبيد عن الاعمش عن ابي سفيان عن جابر وحدثني ابو سعيد الخدري
انه دخل على رسول الله صلى الله عليه وسلم وهو يصلي في ثوب واحد متوشحا به
حدثنا ابو بكر بن ابي شيبة ثنا وكيع عن هشام بن عروة عن ابيه عن عمر بن ابي سلمة قال رايت النبي
صلى الله عليه وسلم يصلي في ثوب واحد متوشحا به واضع طرفيه على عاتقه
حدثنا ابو اسحق الشافعي ابو طاهر محمد بن العباس ثنا حرملة بن يحيى ثنا عباد المحرمي
عن معروف بن مشكان عن عبد الرحمن بن كيسان عن ابيه قال رايت النبي صلى الله عليه وسلم يصلي
بالبرد العلماء في ثوب
حدثنا ابو بكر بن ابي شيبة ثنا بشر بن عمر ثنا كثير بن كيسان عن ابيه قال رايت النبي
صلى الله عليه وسلم الظهر والعصر في ثوب واحد متلببا به

باب سجود القرآن

حدثنا ابو بكر بن ابي شيبة ثنا ابو معاوية عن الاعمش عن ابي صالح عن ابي هريرة قال قال رسول الله
صلى الله عليه وسلم اذا قرأ ابن ادم السجدة فسجد اعتزل الشيطان يبكي يقول يا ويله امر
ابن ادم بالسجود فسجد فله الجنة وامرت بالسجود فابيت فلي النار
حدثنا ابو بكر بن خلاد الباهلي ثنا يزيد بن زريع ثنا خليفة عن الحسن بن عبيد الله عن ابراهيم
بن يزيد قال قال لي يزيد بن حريث لحسن احدثني حديث عبد الله بن ابي يزيد عن ابن عباس قال
كنت عند النبي صلى الله عليه وسلم فاتاه رجل فقال اني رايت البارحة فيما يرى النائم
كاني اصلي الى اصل شجرة فقرأت السجدة فسجدت الشجرة لسجودي فسمعتها
تقول اللهم احطط عني بها وزرا واكتب لي بها اجرا واجعلها لي
عندك ذخرا قال ابن عباس فقرأ النبي صلى الله عليه وسلم السجدة فسجد
فسمعته يقول في سجوده مثل الذي اخبره الرجل عن قول الشجرة
حدثنا علي بن عمرو الانصاري ثنا يحيى بن سعيد الاموي عن ابن جريج عن موسى بن عقبة عن عبد الله بن الفضل
عن الاعرج عن ابي رافع عن علي رضي الله عنه ان النبي صلى الله عليه وسلم كان اذا

سجد قال اللهم لك سجدت وبك آمنت ولك أسلمت أنت ربي سجد وجهي للذي خلقه سمعه

وبصره تبارك الله أحسن الخالقين

عدد سجود القرآن

حدثنا حرملة بن يحيى المصري نا عبد الله بن وهب أخبرني عمرو بن الحرث عن بكير بن عبد الله بن الأشج

عن الدمشقي عن أم الدرداء قالت حدثني أبو الدرداء أنه سجد مع النبي صلى الله عليه وسلم

إحدى عشرة سجدة منها النجم

حدثنا أحمد بن يحيى نا سليم بن عبد الرحمن الدمشقي نا عثمان بن فائد نا عاصم بن بهدلة

بن حبيش عن المهدي بن عبد الرحمن بن عيينة بن خاطر قال حدثني عمتي أم الدرداء

أبي الدرداء قال سجدت مع رسول الله صلى الله عليه وسلم إحدى عشرة سجدة ليس فيها

من المفصل شيء الأعراف والرعد والنحل وبني إسرائيل ومريم

والحج وسجدة الفرقان وسليم سورة النمل والسجدة وص

وسجدة الحواميم

حدثنا أحمد بن يحيى بن أبي مريم نا نافع بن يزيد نا الحرث بن سعيد العتقي

عن عبد الله بن منين من بني عبد كلال عن عمرو بن العاص أن رسول الله

صلى الله عليه وسلم أقرأه خمس عشرة سجدة في القرآن منها ثلاث في المفصل

وفي الحج سجدتان

حدثنا أبو بكر بن أبي شيبة نا شبابة عن عبد الله عن أبو بن موسى عن عطاء بن

يسار عن أبي هريرة قال سجدنا مع رسول الله صلى الله عليه وسلم في إذا السماء انشقت

واقرأ باسم ربك

حدثنا أبو بكر بن أبي شيبة نا سفيان بن عيينة عن يحيى بن سعيد عن أبي بكر

بن محمد بن عمرو بن حزم عن عمر بن عبد العزيز عن أبي بكر بن عبد الرحمن بن الحرث بن هشام

عن أبي هريرة أن النبي صلى الله عليه وسلم سجد في إذا السماء انشقت

قال أبو بكر لم يسبه هذا الحديث من حديث يحيى بن سعيد إلا سمعه أحدًا بدون عمرة

باب إمام الصلاة

حدثنا أبو بكر بن أبي شيبة ثنا عبد الله بن نمير عن عبيد الله بن عمر عن سعيد بن أبي سعيد عن
أبي هريرة أن رجلًا دخل المسجد فصلى ورسول الله صلى الله عليه وسلم في ناحية المسجد
فجاء فسلم فقال وعليك فارجع فصل فإنك لم تصل فرجع فصلى ثم جاء فسلم
على النبي صلى الله عليه وسلم فقال وعليك فارجع فصل فإنك لم تصل بعد قال في الثالثة فعلمني يا رسول
الله قال إذا قمت إلى الصلاة فأسبغ الوضوء ثم استقبل القبلة وكبر ثم اقرأ
ما تيسر معك من القرآن ثم اركع حتى تطمئن راكعًا ثم ارفع حتى تطمئن
قائمًا ثم اسجد حتى تطمئن ساجدًا ثم ارفع رأسك حتى تستوي قاعدًا ثم
افعل ذلك في صلاتك كلها

حدثنا محمد بن بشار ثنا أبو عاصم ثنا عبد الحميد بن جعفر ثنا محمد بن عمرو بن عطاء قال سمعت أبا حميد
الساعدي في عشرة من أصحاب رسول الله صلى الله عليه وسلم أبو قتادة فقال أبو حميد
أنا أعلمكم بصلاة رسول الله صلى الله عليه وسلم قالوا لم فوالله ما كنت بأكثرنا له
تبعة ولا أقدمنا له صحبة قال بلى قالوا فاعرض قال كان رسول الله صلى الله عليه وسلم
إذا قام إلى الصلاة كبر ثم رفع يديه حتى يحاذي بهما منكبيه وفعل كل عضو
منه في موضعه ورفع يديه حتى يحاذي بهما منكبيه ثم ركع ووضع
راحتيه على ركبتيه معتمدًا لا يصب رأسه ولا يقنع معتدلًا ثم قال سمع الله
لمن حمده ورفع يديه حتى يحاذي بهما منكبيه حتى يرجع كل عظم إلى موضعه
ثم هوى إلى الأرض فجافى يديه عن جنبيه ثم رفع رأسه وثنى رجله اليسرى
فقعد عليها وفتح أصابع رجليه إذا سجد ثم سجد ثم كبر وجلس على
رجله اليسرى حتى رجع كل عظم منه إلى موضعه ثم نهض فصنع في الركعة
الآخرة مثل ذلك إذا قام من الركعتين رفع يديه حتى يحاذي بهما

[illegible]

[illegible]

[illegible]

حدثنا محمد بن زنجويه ثنا الليث بن سعد عن ابن شهاب عن عبد الله بن أبي بكر بن عبد الرحمن عن أمية بن
عبد الله بن خالد أنه قال لعبد الله بن عمر ما لنا نقصر صلاة الحضر وصلاة الخوف في القرآن
ولا نقصر صلاة السفر فقال له عبد الله إن الله عز وجل بعث إلينا محمدا صلى الله عليه وسلم
ولا نعلم شيئا فإنما نفعل كما رأينا محمدا صلى الله عليه وسلم يفعل

حدثنا محمد بن عبده ثنا حماد بن زيد عن قتادة بن دعامة عن أنس قال كان رسول الله صلى الله عليه
إذا خرج من هذه المدينة لم يزد على ركعتين حتى يرجع إليها

حدثنا محمد بن عبد الملك بن أبي الشوارب ثنا جبارة بن المغلس ثنا الليث بن أبي سليم عن أبي بكر
بن أبي الجهم عن مجاهد عن ابن عباس قال أفرض الله عز وجل الصلاة على لسان نبيكم
صلى الله عليه وسلم في الحضر أربعا وفي السفر ركعتين

باب الجمع بين الصلاتين في السفر

حدثنا محمد بن سلمة الحراني ثنا عبد العزيز بن أبي حازم عن أبيه عن إسماعيل بن عبد
الكريم عن مجاهد وسعيد بن جبير وعطاء بن أبي رباح وطاوس بن كيسان وعروة بن
عامر أنه أخبرهم أن رسول الله صلى الله عليه وسلم كان يجمع بين المغرب والعشاء
في السفر من غير أن يعجله شيء ولا يطلب عدوا ولا يخاف شيئا

حدثنا علي بن محمد ثنا وكيع عن سفيان عن أبي الزبير عن أبي الطفيل عن
معاذ بن جبل أن النبي صلى الله عليه وسلم جمع بين الظهر والعصر والمغرب والعشاء في
غزوة تبوك في السفر

باب التطوع في السفر

حدثنا أبو بكر بن خلاد الباهلي ثنا أبو عامر ثنا عيسى بن حفص بن عاصم بن عمر بن الخطاب
قال حدثني أبي قال كنا مع عمر في سفر فصلى بنا ركعتين ثم انصرف فنظر إلينا معه فانصرف
قال فالتفت فرأى ناسا يصلون فقال ما يصنع هؤلاء فقلت يسبحون قال لو
كنت مسبحا لأتممت صلاتي يا ابن أخي إني صحبت رسول الله صلى الله عليه وسلم فلم
يزد على ركعتين حتى قبضه الله عز وجل وصحبت أبا بكر فلم يزد على ركعتين

أن سمعه علما يقول خير الناس بعد رسول الله صلى الله عليه وسلم أبو بكر ثم عمر ثم الناس بعد أبي بكر
وعمر ثم تركنا المصري أبا سعيد بن سعد حدثني عطاء بن يسار قال الحبوبي معدي المسيب
أن أبا هريرة قال كنا جلوسا عند رسول الله صلى الله عليه وسلم قال بينا أنا نائم رأيتني في
الجنة فإذا امرأة تتوضأ إلى جانب قصر فقلت لمن هذا القصر فقالت لعمر فذكرت غيرته
فوليت مدبرا قال أبو هريرة فبكى عمر وقال أعليك أغار يا رسول الله

حدثنا أبو سلمة يحيى بن خلف ثنا عبد الأعلى عن داود عن أبي نضرة عن أبي سعيد عن أبي الخدري
عن أبي ذر قال سمعت رسول الله صلى الله عليه وسلم يقول إن الله وضع الحق على لسان عمر يقول به

فضل عثمان رضي الله عنه

حدثنا أبو مروان محمد بن عثمان العثماني ثنا عثمان بن حماد عن عبد الرحمن بن الزناد عن أبيه عن الأعرج
عن أبي هريرة أن رسول الله صلى الله عليه وسلم لقي عثمان عند باب المسجد فقال يا عثمان
هذا جبريل الحبوبي أن الله عز وجل قد زوجك أم كلثوم بمثل صداق رقية على مثل صحبتها

حدثنا عبد الله بن محمد ثنا عبد الله بن إدريس عن هشام بن حسان عن محمد بن سيرين عن معبد
بن عمير قال ذكر عند رسول الله صلى الله عليه وسلم فتنة فمر بها رجل مقنع
رأسه فقال رسول الله صلى الله عليه وسلم هذا يومئذ على الهدى فقمت فأخذت
بضبعي عثمان ثم استقبلت رسول الله صلى الله عليه وسلم فقلت هذا فقال هذا

حدثنا علي بن محمد ثنا أبو معاوية ووكيع بن نضالة عن ربيعة بن يزيد الدمشقي عن القاسم بن أبي بزة
عن عائشة قالت قال رسول الله صلى الله عليه وسلم يا عثمان إن الله لعله يقمصك قميصا فإن أرادك المنافقون على خلعه
فلا تخلعه ثلاث مرات قال القاسم فقلت لعائشة ما منعك
أن تحدثي الناس بهذا قالت أنسيته والله

ثم صحبت عمر فلم يزد على ركعتين ثم صحبت عثمان فلم يزد على ركعتين حتى قبضه الله عز وجل
والله عز وجل يقول لقد كان لكم في رسول الله أسوة حسنة
حدثنا أبو بكر بن خلاد ثنا وكيع ثنا أسامة بن زيد قال سألت طاوسا عن السبحة
في السفر والحسن بن مسلم يومئذ قاعد فقال حدثني طاوس أنه سمع ابن عباس
يقول فرض رسول الله صلى الله عليه وسلم صلاة الحضر وصلاة السفر ركعتين ركعتين في الحضر
وفي السفر ركعتين ركعتين فأما صلاة السفر فكانت قبلها وبعدها
باب كم يقصر المسافر إذا أقام ببلدة
حدثنا أبو بكر بن أبي شيبة ثنا حاتم بن إسماعيل عن عبد الرحمن بن حميد الرهاوي قال
سألت السائب بن يزيد ما روي عن سكنى مكة قال سمعت العلاء بن
الحضرمي يقول قال النبي صلى الله عليه وسلم ثلاثا للمهاجر بعد الصدر
حدثنا محمد بن يحيى ثنا أبو عاصم وقرأته عليه قال أنا ابن جريج أخبرني عطاء أخبرني
جابر بن عبد الله وابن عباس معي قالا قدم النبي صلى الله عليه وسلم مكة رابعة مضت من ذي الحجة
حدثنا عبد الملك بن أبي الشوارب ثنا عبد الواحد بن زياد ثنا عاصم بن أبي النجود
عن عكرمة عن ابن عباس قال أقام رسول الله صلى الله عليه وسلم تسعة عشر يوما
يصلي ركعتين ركعتين فنحن إذا أقمنا تسعة عشر يوما نصلي ركعتين ركعتين
وإذا أقمنا أكثر من ذلك صلينا أربعا
حدثنا أبو يوسف الصيدلاني ثنا حماد الخادم ثنا حماد بن سلمة ثنا إسحاق
عن الزهري عن عبيد الله بن عبد الله عن ابن عباس أن رسول الله صلى الله عليه وسلم
أقام بمكة عام الفتح خمسة عشر ليلة يقصر الصلاة
حدثنا نصر بن علي الجهضمي ثنا يونس بن بكير وعبد الله بن محمد ثنا
أبو رافع عن أبي إسحاق عن أنس قال خرجنا مع رسول الله صلى الله عليه وسلم
من المدينة إلى مكة يصلي ركعتين ركعتين حتى رجعنا

فات لهم فاء بمشه والاعشرا

باب ما جاء فيمن ترك الصلاة

حدثنا علي بن محمد ووكيع عن سفيان عن أبي الزبير عن جابر بن عبد الله قال قال رسول الله صلى الله عليه وسلم بين
العبد وبين الكفر ترك الصلاة

حدثنا إسماعيل بن إبراهيم البلدي ثنا علي بن الحسن بن شقيق ثنا حسين واقد ثنا عبد الله بن بريدة
عن أبيه قال قال رسول الله صلى الله عليه وسلم العهد الذي بيننا وبينهم الصلاة فمن تركها فقد كفر

حدثنا عبد الرحمن بن إبراهيم الدمشقي ثنا الوليد بن مسلم ثنا الأوزاعي عن قرة بن سعد عن زيد الرقاشي عن
أنس بن مالك أن النبي صلى الله عليه وسلم قال ليس بين العبد وبين الشرك إلا ترك الصلاة فإذا تركها فقد أشرك

باب فرض الجمعة

حدثنا هارون بن عبد الله ثنا أبو الوليد بكير بن الطبي عبد الله بن هارون العدوي عن علي بن زيد عن سعيد
بن المسيب عن جابر بن عبد الله قال خطبنا رسول الله صلى الله عليه وسلم فقال يا أيها
الناس توبوا إلى الله قبل أن تموتوا وبادروا بالأعمال الصالحة قبل أن تشغلوا وصلوا الذي بينكم
وبين ربكم بكثرة ذكركم له وكثرة الصدقة في السر والعلانية ترزقوا وتنصروا
وتجبروا واعلموا أن الله تعالى قد افترض عليكم الجمعة في مقامي هذا في شهري
هذا في عامي هذا إلى يوم القيامة فمن تركها في حياتي أو بعد موتي وله إمام عادل أو جائر
استخفافا بها أو جحودا بها فلا جمع الله له شمله ولا بارك له في أمره ألا ولا
صلاة له ولا زكاة له ولا حج له ولا صوم له ولا بر له حتى يتوب فمن تاب تاب الله عليه
ألا لا تؤمن امرأة رجلا ولا أعرابي مهاجرا ولا يؤمن فاجر مؤمنا إلا أن يقهره
بسلطان يخاف سوطه وسيفه

حدثنا علي بن حجر ثنا يوسف بن عطية ثنا علي بن زيد عن أبي أمامة بن سهل
بن حنيف عن أبيه أن أبا أمامة عن عبد الرحمن بن كعب بن مالك قال كنت قائدا لأبي حين ذهب
بصره وكنت إذا خرجت به إلى الجمعة فسمع الأذان استغفر لأبي أمامة أسعد
بن زرارة ودعا له فكنت حتى أسمع ذلك منه فقلت يا أبت والله إن ذلك لعجز
أن أسمعه حين تسمع أذان الجمعة تستغفر له أبي أمامة وتصلي عليه

ولا يسلم عن ولد له هو فخرجت به كما كانت اخرج الى الجمعة فلما سمع الاذان استغفر له ان
يفعل فقلت له يا ابتاه اراك صلاتك على سعد بن معاذ فلما سمعت النداء الجمعة لم تهو
والى اي شيء كان اذا امر صلى بنا صلاة الجمعة قبل مقدم رسول الله صلى الله عليه من مكة
في نقيع الخضمات في هزم من حرة بني بياضة فلذلك كم يوم مدة الاربعين رجلا

حدثنا علي بن المنذر قال قبيل نا ابو خالد الاحمر نا سعيد بن زرعة عن زرارة بن اوفى عن صفية
وعن ابي حازم عن ابي هريرة قال قال رسول الله صلى الله عليه اضل الله عن الجمعة من كان قبلنا
كان لليهود يوم السبت وللنصارى يوم الاحد فجاء الله بنا فهدانا الله الى يوم الجمعة فجعل الجمعة
من اهل الدنيا والاولون المقضي لهم قبل الخلائق

باب في فضل الجمعة

حدثنا ابو بكر بن ابي شيبة نا يحيى بن زكريا بن ابي زائدة عن عبد الله بن محمد بن عقيل عن
بشير بن محمد عبد الرحمن بن يزيد الانصاري عن ابي لبابة بن عبد المنذر قال قال رسول الله
صلى الله عليه ان يوم الجمعة سيد الايام واعظمها عند الله وهو اعظم عند الله من
يوم الاضحى ويوم الفطر فيه خمس خلال خلق الله عز وجل فيه
ادم واهبط الله فيه ادم الى الارض وفيه توفى الله ادم وفيه ساعة
لا يسأل الله فيها العبد شيئا الا اعطاه ما لم يسأل حراما وفيه
تقوم الساعة ما من ملك مقرب ولا سماء ولا ارض ولا رياح ولا
جبال ولا بحر الا هن يشفقن من يوم الجمعة

حدثنا ابو بكر بن ابي شيبة نا الحسن بن علي عن عبد الرحمن بن يزيد بن جابر عن ابي الاشعث
الصنعاني عن شداد بن اوس قال قال رسول الله صلى الله عليه من افضل ايامكم يوم الجمعة
فيه خلق ادم وفيه قبض وفيه الصعقة فاكثروا علي من الصلاة فيه فان صلاتكم
معروضة علي فقال رجل يا رسول الله كيف تعرض صلاتنا عليك وقد ارمت

يعني يلبس فقال ان الله حرم على الارض ان تاكل اجساد الانبياء عليهم السلام

حدثنا محمد بن سلمة العدني ثنا عبد العزيز بن ابي حازم عن العلاء عن ابيه عن ابي هريرة ان رسول الله

قال الجمعة الى الجمعة كفارة ما بينهما ما لم تغش الكبائر

باب ما جاء في الغسل يوم الجمعة

حدثنا ابو بكر بن ابي شيبة ثنا عبد الله بن نمير عن الاعمش عن حسان بن عطية حدثني ابو الاشعث

الصنعاني عن اوس بن اوس الثقفي قال سمعت النبي صلى الله عليه وسلم يقول من غسل يوم الجمعة واغتسل

وبكر وابتكر ودنا واستمع ولم يلغ كان له بكل خطوة عمل سنة اجر صيامها وقيامها

حدثنا محمد بن عبد الله بن نمير حدثنا عمر بن عبيد عن ابي اسحق عن نافع عن ابن عمر قال سمعت النبي

صلى الله عليه وسلم يقول على كل محتلم من اتى الجمعة فليغتسل

حدثنا سهل بن ابي سهل ثنا سفين بن عيينة عن صفوان بن سليم عن عطاء بن يسار عن ابي سعيد

الخدري ان رسول الله صلى الله عليه وسلم قال غسل الجمعة واجب على كل محتلم

باب ما جاء في الرخصة في ذلك

حدثنا ابو بكر بن ابي شيبة ثنا ابو معاوية عن الاعمش عن ابي صالح عن ابي هريرة قال قال

رسول الله صلى الله عليه وسلم من توضأ فاحسن الوضوء ثم اتى الجمعة فدنا وانصت ولم يلغ

غفر له ما بينه وبين الجمعة الاخرى وزيادة ثلاثة ايام ومن مس الحصا فقد لغا

حدثنا نصر بن علي الجهضمي ثنا بشر بن عمر وزكريا بن اسحق عن يحيى بن عبد الله بن صيفي

الزنادقي عن ابيه عن ابي هريرة عن النبي صلى الله عليه وسلم من توضأ يوم الجمعة

فبها ونعمت ومن اغتسل فالغسل افضل

باب ما جاء في التبكير الى الجمعة

حدثنا هشام بن عمار وسهل بن ابي سهل قالا ثنا سفين بن عيينة عن الزهري عن سعيد بن المسيب

عن ابي هريرة ان رسول الله صلى الله عليه وسلم قال اذا كان يوم الجمعة كان على كل باب من ابواب

المسجد ملائكة يكتبون الناس على قدر منازلهم الاول فالاول فاذا خرج

الامام طووا الصحف وتستمعوا الخطبة فالمهجر الى الصلاة كالمهدي بدنة ثم الذي يليه كالمهدي بقرة
ثم الذي يليه كمهدي كبش حتى ذكر الدجاجة والبيضة زاد سهل حدثنا به من حاتم بذلك
فاما الذي يجيء الى الصلاة
حدثنا ابو كريب وكيع عن سعيد بن مسروق عن عباية عن الحسن عن سمرة بن جندب ان رسول
الله صلى الله عليه وسلم ضرب مثل الجمعة ثم التبكير كناحر البدنة ثم كناحر البقرة ثم الشاة
حتى ذكر الدجاجة
حدثنا كثير بن عبيد الحمصي نا عبد الحميد بن عبد الرحمن عن معمر عن الاعمش عن ابي هريرة عن علقمة
قال خرجت مع عبد الله الى الجمعة فوجد الناس قد سبقوه فقال رابع اربعة وما رابع اربعة
بعيد اني سمعت رسول الله صلى الله عليه وسلم يقول ان الناس يجلسون من الله على قدر منازلهم
على قدر رواحهم الى الجمعة انه اول الناس والثاني والثالث ثم قال رابع اربعة وما رابع اربعة
بعيد

باب ما جاء في الزينة يوم الجمعة

حدثنا محمد بن يحيى نا عبد الله بن وهب اخبرني عمرو بن الحارث عن بكير بن الاشج عن موسى بن
سعيد عن يحيى بن حبان عن عبد الله بن سلام انه سمع رسول الله صلى الله عليه وسلم يقول على المنبر
يوم الجمعة ما على احدكم لو اصاب يوم الجمعة سوى ثوبي مهنته
حدثنا ابو بكر بن ابي شيبة نا يحيى بن اسحاق نا عبد الحميد بن جعفر عن يحيى بن حبان عن يوسف
بن عبد الله بن سلام عن ابيه قال خطبنا النبي صلى الله عليه وسلم فذكر ذلك
حدثنا محمد بن يحيى نا عمرو بن ابي سلمة عن هشام بن عروة عن ابيه عن عائشة ان النبي
صلى الله عليه وسلم خطب الناس يوم الجمعة وعليه ثياب النمار فقال رسول الله صلى الله عليه وسلم
ما على احدكم لو وجد سعة ان يتخذ ثوبين لجمعته سوى ثوبي مهنته
حدثنا سهل بن ابي سهل وحسن بن محمد قالا نا يحيى بن سعيد العطار
عن عبد الله بن سعيد المقبري عن ابيه عن عبد الله بن قدامة عن ابي ذر عن
النبي صلى الله عليه وسلم قال من اغتسل يوم الجمعة واحسن غسله وتطهر

بأحسن طهوره ولبس من أحسن ثيابه ومس ما كتب الله له من طيب أهله ثم أتى الجمعة
ولم يلغ ولم يفرق بين اثنين غفر له ما بينه وبين الجمعة الأخرى ٥

حدثنا عمار بن خالد الواسطي نا علي بن غراب عن صالح بن أبي الأخضر عن الزهري عن عبيد
بن السباق عن ابن عباس قال قال رسول الله صلى الله عليه وسلم إن هذا يوم عيد جعله
الله للمسلمين فمن جاء إلى الجمعة فليغتسل وإن كان طيب فليمس منه وعليكم بالسواك

باب ما جاء في وقت الجمعة

حدثنا محمد بن الصباح نا عبد العزيز بن أبي حازم حدثني أبي عن سهل بن سعد قال ما كنا
نقيل ولا نتغدى إلا بعد الجمعة

حدثنا محمد بن بشار نا عبد الرحمن مهدي نا مالك بن أنس عن الحارث قال سمعت أنسا بن سلم بن الأكوع
عن أبيه قال كنا نصلي مع النبي صلى الله عليه وسلم الجمعة ثم نرجع فما نجد للحيطان فيئا
نستظل به ٥

حدثنا هشام بن عمار نا عبد الرحمن بن سعد بن عمار بن سعد مؤذن النبي صلى الله عليه وسلم
قال حدثني أبي عن أبيه عن جده أنه كان يؤذن يوم الجمعة على عهد رسول الله صلى الله عليه
إذا كان الفيء مثل الشراك

حدثنا أحمد بن عبدة نا المعتمر بن سليمان نا حميد عن أنس قال كنا نجمع ثم نرجع فنقيل

باب ما جاء في الخطبة يوم الجمعة

حدثنا محمود بن غيلان نا عبد الرزاق قال أنا معمر عن عبد الله بن أبي رافع عن أبيه
وحدثنا محمد بن خلف أبو سلمة نا بشر بن المفضل عن عبيد الله عن نافع عن ابن عمر أن النبي صلى الله عليه وسلم
كان يخطب خطبتين يجلس بينهما جلسة زاد بشر وهو قائم ٥

حدثنا هشام بن عمار نا سفيان بن عيينة عن هشام بن عروة عن أبيه
عن أبيه قال رأيت النبي صلى الله عليه وسلم يخطب على المنبر وعليه عمامة سوداء

حدثنا محمد بن بشار نا محمد بن الوليد قال نا محمد بن جعفر قال نا شعبة عن سماك بن حرب قال
سمعت جابر بن سمرة يقول كان رسول الله صلى الله عليه وسلم يخطب قائما ثم يجلس
ثم يقوم فيخطب قائما فمن نبأك أنه كان يخطب جالسا فقد كذب

انه كان يقعد قعدة ثم ينهض

حدثنا علي بن محمد ثنا وكيع ثنا زكريا ثنا عبد الرحمن بن هلال ثنا سفيان عن شبيب عن جابر

قال كان النبي صلى الله عليه وسلم يخطب قائما ثم يجلس ثم يقوم فيقرأ آيات ويذكر الله وكان خطبته

قصدا قصدا

حدثنا هشام بن عمار ثنا عبد الرحمن بن سعد ثنا أبي عن أبيه عن جده أن رسول الله

صلى الله عليه وسلم كان إذا خطب في الحرب خطب على قوس وإذا خطب في الجمعة خطب على عصا

حدثنا أبو يوسف بن أبي شيبة ثنا أبو غسان عن أبي عمر عن أبي هريرة عن علقمة عن عبد الله

سئل أكان النبي صلى الله عليه وسلم يخطب قائما أو قاعدا قال أما تقرأ أو تركوك قائما

حدثنا محمد بن يحيى ثنا عمرو بن خالد قال ثنا ليث عن يزيد بن أبي حبيب عن أبي المنكدر عن جابر

بن عبد الله أن النبي صلى الله عليه وسلم كان إذا صعد المنبر سلم

حدثنا أبو يوسف بن أبي شيبة ثنا شاذان بن سوار عن أبي الزبير عن سعيد بن المسيب

عن أبي هريرة أن النبي صلى الله عليه وسلم قال إذا قلت لصاحبك أنصت يوم الجمعة والإمام يخطب

فقد لغوت

حدثنا محرز بن سلمة العدني قال ثنا عبد الله العزيز بن محمد الدراوردي عن شريك بن عبد الله

ابن أبي نمر عن عطاء بن يسار عن أبي بن كعب أن رسول الله صلى الله عليه وسلم قرأ يوم الجمعة

بسبح وهو قائم وذكرنا بأيام الله وأبو الدرداء وأبو ذر يذكرني بما قال متى

أنزلت هذه السورة إني لم أسمعها إلا الآن فأشار إليه أن اسكت فلما انصرفا

قال سألتك متى أنزلت هذه السورة فلم تجبني فقال أبي ليس لك اليوم من صلاتك

إلا ما لغوت وذهب إلى رسول الله صلى الله عليه وسلم فذكر ذلك له وأخبره

بالذي قال أبي فقال رسول الله صلى الله عليه وسلم صدق أبي

باب فيمن دخل المسجد والإمام يخطب

حدثنا هشام بن عمار ثنا سفيان بن عيينة عن عمرو بن دينار سمع جابرا وأبا الزبير

سمعا أبا سفيان عن عبد الله قال دخل سليك الغطفاني المسجد ورسول الله يخطب

وقال أصليت قال لا قال فصل ركعتين قال أبو عمرو ولم يذكر سليكا

حدثنا محمد بن الصباح ثنا سفيان عن عبيد الله عن عباد بن عبد الله عن أبي سعيد قال

جاء رجل والنبي صلى الله عليه وسلم يخطب فقال أصليت قال لا قال فصل ركعتين

حدثنا داود بن رشيد ثنا حفص بن غياث عن الأعمش عن أبي صالح عن أبي هريرة

عن جابر قال جاء سليك الغطفاني ورسول الله صلى الله عليه وسلم يخطب فقال له النبي صلى الله عليه وسلم

أصليت ركعتين قبل أن تجيء قال لا قال فصل ركعتين وتجوز فيهما

باب ما جاء في النهي عن تخطي الناس يوم الجمعة

حدثنا أبو كريب ثنا عبد الرحمن المحاربي عن إسماعيل بن مسلم عن الحسن عن جابر بن عبد الله

أن رجلا دخل المسجد يوم الجمعة ورسول الله صلى الله عليه وسلم يخطب فجعل يتخطى الناس

فقال رسول الله صلى الله عليه وسلم اجلس فقد آذيت وآنيت

حدثنا أبو كريب ثنا رشدين بن سعد عن زبان بن فايد عن سهل بن معاذ بن أنس عن أبيه قال

قال رسول الله صلى الله عليه وسلم من تخطى الناس يوم الجمعة اتخذ جسرا إلى جهنم

باب ما جاء في الكلام بعد نزول الإمام عن المنبر

حدثنا محمد بن بشار ثنا أبو داود ثنا جرير بن حازم عن يعلى بن عطاء عن أنس بن مالك أن النبي صلى الله عليه وسلم

كان يتكلم في الحاجة إذا نزل عن المنبر يوم الجمعة

باب ما جاء في القراءة في الصلاة يوم الجمعة

حدثنا أبو بكر بن أبي شيبة ثنا محمد بن إسماعيل المدني عن جعفر بن محمد المدني عن أبيه

عن عبيد الله بن أبي رافع قال استخلف مروان أبا هريرة على المدينة فخرج إلى مكة

فصلى بنا أبو هريرة يوم الجمعة فقرأ بسورة الجمعة في السجدة الأولى وفي الآخرة

إذا جاءك المنافقون قال عبيد الله فأدركت أبا هريرة حين انصرف فقلت

له إنك قرأت بسورتين كان علي يقرأ بهما بالكوفة فقال أبو هريرة إني سمعت رسول الله

صلى الله عليه وسلم يقرأ بهما

حدثنا محمد بن الصباح ثنا سفيان بن عيينة عن سماك بن حرب عن عبد الله بن عبد الله

قال كنت أصحب ابن عباس إلى المدينة فسأله أبو هريرة ما كان يقرأ به النبي

صلى الله عليه وسلم يقرأ يوم الجمعة مع سورة الجمعة وإذا جاءك المنافقون هل أتاك حديث الغاشية

حدثنا هشام بن عمار نا الوليد بن مسلم عن سعيد بن سنان عن أبي الزاهرية عن أبي عنبة الخولاني

أن النبي صلى الله عليه وسلم كان يقرأ في الجمعة سبح اسم ربك الأعلى وهل أتاك حديث الغاشية

باب ما جاء فيمن أدرك من الجمعة ركعة

حدثنا الصباح بن عبيد نا عمر بن حبيب عن الزبيدي عن الزهري عن أبي سلمة وسعيد بن المسيب

عن أبي هريرة أن النبي صلى الله عليه وسلم قال من أدرك من الجمعة ركعة فليصل إليها أخرى

حدثنا الوليد بن أبي بشر وهشام بن عمار قالا نا سفيان بن عيينة عن الزهري عن أبي سلمة عن أبي

هريرة قال قال رسول الله صلى الله عليه وسلم من أدرك من الصلاة ركعة فقد أدركها

حدثنا محمد بن عمر بن سعيد كثير بن دينار الحمصي قال نا بقية نا يونس بن يزيد الأيلي

عن الزهري عن سالم عن أبيه قال قال رسول الله صلى الله عليه وسلم من أدرك من صلاة الجمعة أو غيرها ركعة فقد أدرك الصلاة

باب ما جاء في من أين تؤتى الجمعة

حدثنا محمد بن يحيى نا سعيد بن مريم أنا عبد الله بن نافع عن أبيه عن مالك قال أهل قباء كانوا

يجمعون مع رسول الله صلى الله عليه وسلم الجمعة

باب ما جاء في من ترك الجمعة من غير عذر

حدثنا أبو بكر بن أبي شيبة قال نا عبد الله بن إدريس وعبد الله بن نمير وهارون بن بشير

قالوا نا محمد بن عجلان عن عبيد الله بن سباق الحضرمي وكان له صحبة قال قال النبي صلى الله عليه وسلم

من ترك الجمعة ثلاث مرات تهاونا بها طبع على قلبه

حدثنا محمد بن المثنى نا أبو عامر نا زهير عن أسيد بن أبي أسيد وحدثنا

محمد بن عيسى المصري نا عبد الله بن وهب عن ابن لهيعة عن أسيد بن أبي أسيد

عن عبد الله بن بريدة عن جابر بن عبد الله قال قال رسول الله صلى الله عليه وسلم

من ترك الجمعة ثلاثا من غير ضرورة طبع الله على قلبه

حدثنا محمد بن يحيى نا معاوية بن سليم بن أبي سلمة عن أبيه عن أبي هريرة قال

[illegible]

قال رسول الله صلى الله عليه وسلم الا هل اسدكم ان تحد الصبة من الغنم غيارا ثم جيلا او
جيلين فتعمد عليه الحد ويرتفع ثم يجي الجمعة فلا يجي ولا يشهدها ويجي
الجمعة فلا يشهدها ويجي الجمعة فلا يشهدها حتى يطبع على قلبه
حدثنا نصر بن علي الجهضمي نا نوح بن قيس عن رجل عن قتادة عن الحسن عن سمرة بن جندب
النبي صلى الله عليه وسلم قال من ترك الجمعة متعمدا فليتصدق بدينار فان لم يجد فبنصف دينار

باب ما جاء في الصلاة قبل الجمعة

حدثنا محمد بن يحيى نا يزيد بن عبد ربه نا بقية عن مبشر بن عبيد عن حجاج بن أرطاة عن عطية
العوفي عن ابن عباس قال كان النبي صلى الله عليه وسلم يركع من قبل الجمعة اربعا لا يفصل في شيء منهن

باب ما جاء في الصلاة بعد الجمعة

حدثنا محمد بن رمح انا الليث بن سعد عن نافع عن عبد الله بن عمر انه كان اذا صلى الجمعة
انصرف فصلى سجدتين في بيته وقال كان رسول الله صلى الله عليه وسلم يصنع ذلك
حدثنا محمد بن الصباح قال انبأ سفيان بن عيينة عن عمرو عن الزهري عن سالم عن ابيه ان النبي
صلى الله عليه وسلم كان يصلي بعد الجمعة ركعتين
حدثنا ابو بكر بن ابي شيبة وابو السائب قالا نا وكيع عن ابي عبد الله الاغر عن ابي هريرة
سهيل بن ابي صالح عن ابيه عن ابي هريرة قال قال رسول الله صلى الله عليه وسلم اذا صلى احدكم بعد الجمعة فليصل اربعا

باب ما جاء في الحث يوم الجمعة قبل الصلاة والاجتماع والامام يخطب

حدثنا ابو كريب نا حاتم بن اسمعيل عن محمد بن عجلان قال كان ابو هريرة يجمع اهله في المسجد قبل الصلاة
عن عمرو بن سعيد عن ابيه عن جده ان رسول الله صلى الله عليه وسلم نهى ان يحلق يوم الجمعة
حدثنا الصفار الحمصي نا بقية عن عبد الله بن واقد عن محمد بن عجلان عن عمرو بن سعيد
عن ابيه عن جده قال نهى رسول الله صلى الله عليه وسلم عن الاجتماع يوم الجمعة يعني والامام يخطب

باب ما جاء في الاذان يوم الجمعة

حدثنا يوسف بن موسى القطان نا جرير وحدثنا عبد الله بن سعيد نا ابو خالد
الاحمر جميعا عن محمد بن اسحق عن الزهري عن السائب بن يزيد قال كان

حدثنا محمد بن عبد الله بن نمير وعلي بن محمد قالا ثنا وكيع ثنا إسماعيل بن أبي خالد عن قيس بن أبي
حازم عن عائشة قالت قال النبي صلى الله عليه وسلم في مرضه وددت أن عندي بعض
أصحابي قلنا يا رسول الله ألا ندعو لك أبا بكر فسكت قلنا ألا ندعو لك عمر فسكت قلنا ألا ندعو
لك عثمان قال نعم فلما اجتمعوا به فجعل النبي صلى الله عليه وسلم يكلمه ووجه عثمان بعيد
قال قيس فحدثني أبو سهلة مولى عثمان أن عثمان بن عفان قال يوم الدار إن رسول الله صلى الله عليه وسلم
عهد إلي عهدا وأنا صابر نفسي عليه قال قيس فكانوا
يرونه ذلك اليوم

فضل علي رضي الله عنه

حدثنا علي بن محمد قالا ثنا وكيع وأبو معاوية وعبد الله بن نمير عن الأعمش عن عدي بن ثابت
عن زر بن حبيش عن علي رضي الله عنه قال عهد إلي النبي الأمي صلى الله عليه وسلم أنه لا يحبني إلا
مؤمن ولا يبغضني إلا منافق

حدثنا بشر بن سلم ثنا جعفر بن سعد عن سعد بن إبراهيم قال سمعت أبا إبراهيم سعد بن أبي وقاص
يحدث عن أبيه عن النبي صلى الله عليه وسلم قال لعلي ألا ترضى أن تكون مني بمنزلة هارون من موسى

حدثنا علي بن محمد ثنا أبو الحسين بن بشر ثنا حماد بن سلمة عن علي بن زيد بن جدعان عن عمر
بن أبي ثابت عن البراء بن عازب قال أقبلنا مع رسول الله صلى الله عليه وسلم في حجته
التي حج فنزلنا في الطريق فأمر الصلاة فأخذ بيد علي رضي الله عنه
فقال ألستم أولى بالمؤمنين من أنفسهم قالوا بلى قال ألستم أولى بكل مؤمن من نفسه
قالوا بلى قال فهذا ولي من أنا مولاه اللهم وال من والاه وعاد من عاداه

حدثنا عثمان بن أبي شيبة ثنا وكيع ثنا ابن أبي ليلى عن الحكم عن عبد الرحمن بن أبي ليلى
قال كان أبو ليلى يتيما مع علي بن أبي طالب يلبس ثياب الصيف في الشتاء
وثياب الشتاء في الصيف فقلنا لو سألته فقال إن رسول الله صلى الله عليه وسلم

رسول الله صلى الله عليه وسلم الا مؤذن واحد فاذا خرج أذن واذا نزل اقام وابا بكر وعمر
كذلك فلما كان عثمان وكثر الناس زاد النداء الثالث على دار في السوق يقال لها
الزوراء فاذا خرج اذن واذا نزل اقام

باب ما جاء في استقبال الامام وهو يخطب

حدثنا محمد بن يحيى ثنا الهيثم بن جميل ثنا ابن المبارك عن ابان بن تغلب عن علي بن ثابت عن انس قال
كان النبي صلى الله عليه وسلم اذا قام على المنبر استقبله اصحابه بوجوههم

باب ما جاء في الساعة التي ترجى في الجمعة

حدثنا محمد بن الصباح ثنا سفيان بن عيينة عن ايوب عن محمد بن سيرين عن ابي هريرة قال قال
رسول الله صلى الله عليه وسلم ان في الجمعة ساعة لا يوافقها رجل مسلم قائم يصلي
يسأل الله فيها خيرا الا اعطاه وقللها بيده

حدثنا ابو بكر بن ابي شيبة ثنا حفص بن غياث ثنا كثير بن عبد الله بن عمرو بن عوف المزني عن ابيه عن جده
قال سمعت رسول الله صلى الله عليه وسلم يقول في الجمعة ساعة لا يسأل الله فيها العبد
شيئا الا اعطي سؤله قيل له ساعة قال حين يقام الصلاة الى ان ينصرف منها

حدثنا عبد الرحمن بن ابراهيم الدمشقي ثنا بقية بن الوليد عن الصلت بن عمر عن ابي النضر
عن ابي سلمة عن عبد الله بن سلام قال قلت ورسول الله صلى الله عليه وسلم جالس انا نجد
في كتاب الله ان في الجمعة ساعة لا يوافقها عبد مؤمن يصلي يسأل الله خيرا
فيها شيئا الا قضاه حاجته قال عبد الله فاشار لي رسول الله صلى الله عليه وسلم
او بعض ساعة فقلت صدقت او بعض ساعة قلت اي ساعة هي قال آخر
ساعة من ساعات النهار قلت انها ليست ساعة صلاة قال بلى ان العبد اذا
صلى ثم جلس لا يجلسه الا الصلاة فهو في صلاة

باب ما جاء في ثنتي عشرة ركعة من السنة

حدثنا ابو بكر بن ابي شيبة ثنا اسحق بن سليمان الرازي عن معبد بن زياد عن عطاء

ح زنجي

المزني

الموصلي

عائشة قالت قال رسول الله صلى الله عليه من ثابر على ثنتي عشرة ركعة من السنة بنى له بيتا
في الجنة اربع قبل الظهر وركعتين بعد الظهر وركعتين بعد المغرب وركعتين
بعد العشاء وركعتين قبل الفجر
حدثنا ابو كريب ثنا يونس بن بكير ثنا اسمعيل بن ابي خالد عن المنذر بن رافع عن
عنبسة بن ابي سفيان عن ام حبيبة بنت ابي سفيان عن النبي صلى الله عليه قال من صلى في يوم
وليلة ثنتي عشرة ركعة بني له بيت في الجنة
حدثنا ابو كريب ثنا ابو خالد الاحمر عن سهيل عن ابيه
عن ابي هريرة قال قال رسول الله صلى الله عليه من صلى في يوم ثنتي عشرة ركعة
بني له بيت في الجنة ركعتين قبل الفجر وركعتين قبل الظهر وركعتين بعد الظهر
وركعتين بعد المغرب وركعتين بعد العشاء
باب ما جاء في الركعتين قبل الفجر
حدثنا هشام بن عمار ثنا سفيان بن عيينة عن عمرو بن دينار عن ابن عمر عن النبي صلى الله عليه كان اذا
اصبح صلى ركعتين
حدثنا محمد بن عبد الله بن نمير ثنا يزيد بن هارون عن انس بن سيرين عن ابن عمر قال رسول الله صلى الله عليه يصلي
الركعتين قبل الفجر كان اذا زار تنبيه
حدثنا محمد بن رمح انا الليث بن سعد عن نافع عن ابن عمر عن حفصة بنت عمر ان رسول
الله صلى الله عليه كان اذا نودي للصلاة الصبح ركع ركعتين خفيفتين قبل ان
يخرج الى الصلاة
حدثنا ابو بكر بن ابي شيبة ثنا ابو الاحوص عن ابي اسحق عن الاسود عن عائشة
قالت كان النبي صلى الله عليه اذا نودي صلى ركعتين ثم خرج الى الصلاة
حدثنا الخليل بن عمر ويوسف بن سعيد عن ابي اسحق عن الحرث عن علي قال كان النبي صلى الله عليه
يصلي الركعتين عند الاقامة

باب ما جاء فيما يقرأ في الركعتين قبل الفجر

حدثنا عبد الرحمن بن إبراهيم الدمشقي ونعيم بن حماد قالا نا مروان بن معاوية عن يزيد بن
كيسان عن أبي حازم عن أبي هريرة أن النبي صلى الله عليه وسلم قرأ في الركعتين قبل الفجر قل يا أيها
الكافرون وقل هو الله أحد ٥

حدثنا محمد بن سنان وبشر بن عبادة الواسطيان قالا نا أبو أحمد قال نا سفيان عن أبي
إسحق عن مجاهد عن ابن عمر قال رمقت النبي صلى الله عليه وسلم شهرا فكان يقرأ في الركعتين
قبل الفجر قل يا أيها الكافرون وقل هو الله أحد

حدثنا أبو كريب نا يونس بن بكير نا الجريري عن عبد الله بن شقيق عن عائشة
قالت كان رسول الله صلى الله عليه وسلم يصلي ركعتين قبل الفجر وكان يقرأ فيهما بالسورتين جميعا
يعني سورتي الركعتين قل هو الله أحد قل يا أيها الكافرون

باب ما جاء في إذا أقيمت الصلاة فلا صلاة إلا المكتوبة

حدثنا محمود بن غيلان نا بشر بن السري وحدثنا ملك بن خالد أبو بشر
نا روح بن عبادة قالا نا زكريا بن إسحق عن عمرو بن دينار عن عطاء بن يسار عن أبي هريرة أن
رسول الله صلى الله عليه وسلم قال إذا أقيمت الصلاة فلا صلاة إلا المكتوبة

حدثنا محمود بن غيلان نا بشر بن السري ونا حماد بن زيد عن أيوب عن عمرو بن دينار عن
عطاء بن يسار عن أبي هريرة عن النبي صلى الله عليه وسلم بمثله

حدثنا أبو بكر بن أبي شيبة نا أبو معاوية عن عاصم عن عبد الله بن سرجس أن رسول الله
صلى الله عليه وسلم رأى رجلا يصلي الركعتين والمؤذن يقيم العشاء وهو يصلي الصلاة فلما صلى
قال له أي صلاتيك اعتددت

حدثنا أبو مروان العثماني نا إبراهيم بن سعد عن ابن شهاب عن عبيد الله بن عبد الله بن عتبة
بن مسعود قال مر النبي صلى الله عليه وسلم برجل وقد أقيمت الصلاة والصبح وهو يصلي في جانب المسجد
ما هو الصبح فلما انصرف التفت إليه يعني ما داما إليك رسول الله صلى الله عليه وسلم فقال
قال يوشك أحدكم أن يصلي الفجر أربعا ٥

باب ما جاء فيمن فاته الركعتان فيصلهما بعد الفجر فيقضيهما

حدثنا أبو بكر بن أبي شيبة ثنا عبد الله بن نمير قال أخبرني أبي عن أبي هريرة عن يونس بن عبيد
عن أنس قال رأى رسول الله صلى الله عليه وسلم رجلا يصلي بعد صلاة الصبح ركعتين فقال له النبي
صلى الله عليه وسلم أصلاة الصبح مرتين فقال له الرجل إني لم أكن صليت الركعتين اللتين
قبلهما فصليتهما قال فسكت النبي صلى الله عليه وسلم

حدثنا عبد الرحمن بن إبراهيم ويعقوب بن حميد كاسب قالا ثنا مروان بن معاوية عن يونس
كيسان عن أبي حازم عن أبي هريرة أن النبي صلى الله عليه وسلم نام عن ركعتي الفجر فصلاهما بعد
ما طلعت الشمس

باب ما جاء في الأربع قبل الظهر

حدثنا أبو بكر بن أبي شيبة ثنا حفص بن غياث عن أبيه قال أرسل أبي إلى عائشة أي صلاة رسول
الله صلى الله عليه وسلم كان أحب إليه أن يواظب عليها قالت كان يصلي أربعا قبل الظهر
يطيل فيهن القيام ويحسن فيهن الركوع والسجود

حدثنا علي بن حجر ثنا وكيع عن عبيدة بن معتب الضبي عن إبراهيم عن شهر بن حوشب
عن قزعة عن قزعة عن أبي أيوب أن النبي صلى الله عليه وسلم كان يصلي قبل
الظهر أربعا إذا زالت الشمس لا يفصل بينهن بتسليم وقال إن أبواب السماء تفتح
إذا زالت الشمس

باب من فاته الأربع قبل الظهر

حدثنا محمد بن يحيى وزيد بن أخزم قالا ثنا معمر قال ثنا موسى بن داود الضبي ثنا
قيس الربيع عن خالد الحذاء عن عبد الله بن شقيق عن عائشة قالت كان رسول الله صلى الله
عليه وسلم إذا فاته الأربع قبل الظهر صلاهن بعد الظهر الركعتين بعد الظهر

باب ما جاء فيمن فاته الركعتان بعد الظهر

حدثنا أبو بكر بن أبي شيبة ثنا عبد الله بن إدريس عن ليث عن زياد عن عبد الله بن الحرث قال أرسل
معاوية إلى أم سلمة ما طلقت مع الرسول قالت إن رسول الله صلى الله عليه وسلم كان يصلي

هو يوضأ في بيتي للظهر وكان يرعف شاعبا فكثر عنده المخرج وكان قد أهمه
شأنهم إذ صوت النار فخرج إلى صلى الظهر ثم جلس يوسع ما حابه قال فلم يزل كذلك
حتى العصر ثم دخل منزلي فصلى ركعتين ثم قال أسعلني أم السائل إن أصليهما
بعد الظهر فصليهما بعد العصر

باب ما جاء فيمن لم يصل قبل الظهر أربعا وبعدها أربعا

حدثنا الوليد بن شجاع نا هارون نا حفص عن عبد الله الشعيثي عن أبيه عن عنبسة
بن أبي سفيان عن أم حبيبة عن النبي صلى الله عليه وسلم قال من صلى قبل الظهر أربعا وبعدها أربعا
حرمه الله على النار

باب ما جاء فيما يستحب من التطوع بالنهار

حدثنا علي بن حجر نا وكيع نا سفيان وأبي وإسرائيل عن أبي إسحاق عن عاصم بن ضمرة السلولي
والحارث عن علي عن النبي صلى الله عليه وسلم بالنهار فقال الحارث تطهروا فصلوا
لحسنا به يحدثنه ما استطعنا فإذا كان رسول الله صلى الله عليه وسلم إذا صلى الفجر أمهل
حتى إذا كانت الشمس من ههنا يعني من قبل المشرق مقدارها من صلاة العصر من ههنا
يعني من قبل المغرب قام فصلى ركعتين ثم أمهل حتى إذا كانت الشمس من ههنا يعني من
قبل المشرق مقدارها من صلاة الظهر من ههنا قام فصلى أربعا وأربعا قبل الظهر إذا زالت
الشمس وركعتين بعدها وأربعا قبل العصر يفصل بين كل ركعتين بالتسليم
على الملائكة المقربين والنبيين ومن معهم من المسلمين والمؤمنين قال علي
فلك سبع ركعات تطوع رسول الله صلى الله عليه وسلم بالنهار وقال من قد أوتي عليها
قال وكيع زاد فيه أبي عن الحسن بن علي باب ما جاء أن الحديث هذا فعل
مسجد هذا ذهبا

باب ما جاء في الركعتين قبل المغرب

حدثنا الوليد بن شجاع قال أنا أسامة ووكيع عن كهمس قال نا عبد الله بن بريدة

عن عبد الله بن مغفل قال قال رسول الله صلى الله عليه وسلم بين كل أذانين صلاة والثالثة
لمن شاء الثالثة

حدثنا محمد بن بشار ثنا محمد بن جعفر ثنا سعيد قال سمعت علي بن رباح جدعان قال سمعت أنس بن مالك
يقول إن كان المؤذن ليؤذن على عهد رسول الله صلى الله عليه وسلم فيبرح إلا الإقامة من
كثرة من يقوم فيصلي الركعتين قبل المغرب

باب ما جاء في الركعتين بعد المغرب

حدثنا يعقوب بن إبراهيم الدورقي قال ثنا هشيم عن خالد الحذاء عن عبد الله بن شقيق عن
عائشة قالت ما رأيت النبي صلى الله عليه وسلم يصلي المغرب ثم يرجع إلى بيتي فيصلي ركعتين

حدثنا عبد الوهاب بن الصباح ثنا إسمعيل بن عياش عن شرحبيل بن أبي عون عن عاصم بن عمر بن قتادة
عن محمود بن لبيد عن رافع بن خديج قال أتانا رسول الله صلى الله عليه وسلم في
بني عبد الأشهل فصلى بنا المغرب في مسجدنا ثم قال اركعوا هاتين الركعتين في
بيوتكم

باب ما تقرأ في الركعتين بعد المغرب

حدثنا أحمد بن الأزهر ثنا عبد الرحمن بن داود قحطبة ثنا أبو المؤمل بن الصباح ثنا بدل بن المحبر
ثنا عبد الملك بن أبي سليمان ثنا عاصم بن بهدلة عن زر وأبي وائل عن عبد الله بن مسعود
أن النبي صلى الله عليه وسلم كان يقرأ في الركعتين بعد صلاة المغرب قل يا أيها الكافرون وقل هو الله أحد

حدثنا علي بن حجر ثنا أبو الحسين العكلي الحسن بن عمر بن أبي خثعم اليمامي قال أنا يحيى
بن يزيد كثير عن زيد بن سلمة بن عبد الرحمن بن عوف عن أبيه عن جده أن النبي صلى الله عليه وسلم قال من
صلى بعد المغرب ست ركعات لم يتكلم فيهن تسوى عدلت له بعبادة ثنتي عشرة سنة

باب ما جاء في الوتر

حدثنا محمد بن رمح المصري أنا الليث بن سعد عن يزيد بن أبي حبيب عن عبد الله بن راشد
الزوفي عن عبد الله بن أبي مرة الزوفي عن خارجة بن حذافة العدوي
قال خرج علينا النبي صلى الله عليه وسلم فقال إن الله قد أمدكم بصلاة هي خير لكم
من حمر النعم الوتر جعله الله لكم فيما بين صلاة العشاء

الى ان يطلع الفجر

حدثنا علي بن محمد وهو ابن الصباح قال نا ابو بكر بن عياش عن ابي اسحق عن عاصم بن
ضمرة السلولي قال قال علي يا ايها الناس الوتر ليس بحتم ولا كصلاتكم المكتوبة
ولكن رسول الله صلى الله عليه وسلم وتر ثم قال يا اهل القرآن اوتروا فان الله وتر
يحب الوتر

حدثنا عمر بن شبة نا ابو حفص الابار عن الاعمش عن عمرو بن مرة عن ابي عبيدة
عن عبد الله بن مسعود عن النبي صلى الله عليه وسلم قال ان الله وتر يحب الوتر فاوتروا يا اهل القرآن
فقال اعرابي فما تقول رسول الله صلى الله عليه وسلم قال ليس لك ولا لاصحابك

باب ما جاء في القراءة في الوتر

حدثنا عمر بن شبة نا ابو حفص الابار قال نا الاعمش عن طلحة بن يزيد عن ذر
عن سعيد بن عبد الرحمن بن ابزى عن ابيه عن ابي بن كعب قال كان رسول الله صلى الله عليه وسلم
يوتر بـ سبح اسم ربك الاعلى وقل يا ايها الكافرون وقل هو الله احد

حدثنا نصر بن علي الجهضمي قال نا ابو احمد نا يونس بن ابي اسحق عن سعيد بن جبير عن ابن عباس
ان رسول الله صلى الله عليه وسلم كان يوتر بـ سبح اسم ربك الاعلى وقل يا ايها الكافرون وقل هو الله احد

حدثنا احمد بن منصور وابو بكر قالا نا شبابة قال نا يونس بن ابي اسحق عن ابيه
عن سعيد بن جبير عن ابن عباس عن النبي صلى الله عليه وسلم نحوه

حدثنا ابو الصلت وابو يوسف الجمحي قالا نا احمد بن الصباح الاسلمي قال نا سلم
عن قتيبة عن سعيد بن عبد العزيز بن جريج قال سألت عائشة باي شيء كان يوتر
رسول الله صلى الله عليه وسلم قالت كان يقرأ في الركعة الاولى بـ سبح اسم ربك الاعلى
وفي الثانية قل يا ايها الكافرون وفي الثالثة قل هو الله احد والمعوذتين

باب ما جاء في الوتر بركعة

حدثنا احمد بن عبدة نا حماد بن زيد عن ايوب بن موسى عن نافع قال كان ابن عمر
اذا صلى العشاء صلى في الليل مثنى مثنى ويوتر بركعة

حدثنا عبد الملك بن الشواربي قال عبد الواحد زيادة عاصم عن ابن عمر
عن عمر قال قال رسول الله صلى الله عليه صلاة الليل مثنى مثنى والوتر ركعة قبل
الفجر ان علمتني عمر ابيان ثمت قال اجعل ابنت عندك الحمد وقرأ وقعت باسمي
فاذا السماء انشقت اعاد قال رسول الله صلى الله عليه صلاة الليل مثنى مثنى والوتر
ركعة قبل الصبح

حدثنا عبد الرحمن بن ابراهيم الدمشقي قال الوليد مسلم قال الاوزاعي قال المطلب
عبد الله قال سأل رسول الله صلى الله عليه ابن عمر رجل كيف اوتر قال اوتر بواحدة قال
اني اخشى ان يقول الناس البتيراء قال سنة الله ورسوله تريد هذه سنة الله
ورسوله صلى الله عليه

حدثنا ابو بكر بن ابي شيبة عن ابي اسامة عن ابي اسامة عن عروة عن عائشة قالت
كان رسول الله صلى الله عليه وسلم يصلي من الليل ثلاث عشرة ركعة يوتر منها بواحدة

[illegible]

[illegible]

[illegible]

سمع هذا الجزء وهو رابع من كتاب السنن لابن ماجه على مقصد الإمام [illegible] محمد عبد الله [illegible]
محمد بن حامد المقدسي [illegible] عبد الله [illegible] عبد الله [illegible]
عمر بن أبي بكر عبد الله [illegible] أبو عبد الله محمد وثمامة عمر وعمرو وأبو إسحاق إبراهيم [illegible]
سعد وعبد الملك [illegible] وأبو سلمة [illegible] وأبو عمر وأبو علي
وأبو سعد [illegible] وأبو [illegible] بن محمد بن [illegible] وأبو العباس [illegible] عبد الله
وإسماعيل أبو هريرة حسين وأبو حصين عبد الله [illegible] عبد الله محمد وأبو هريرة عبد الله المقدسيون وأبو [illegible]
حيدرة بن أبي الحسن حيدرة وأبو يعلى حمزة بن [illegible] وأبو عمر عبد الرحمن بن عمر بن نجا الأزهري [illegible]
[illegible] سنة [illegible] وهذا خطه وذلك في مجلسين آخرهما يوم [illegible]

سمع هذا الجزء وهو الرابع من كتاب السنن لابن ماجه على الشيخ الإمام العالم الحافظ الفاضل
أبي الحسن علاء الدين أبي محمد عبد الغني بن عبد الله الدهاوي حكما عن [illegible]
بن محمد بن طاهر المقدسي بقراءة الشيخ الإمام أبي عبد الله محمد بن الوسيم بن الحسن المعروف
بابن الزبيدي المسماع الحلاج الدين أبو محمد عبد الله بن [illegible] بن أبي بكر بن [illegible] المقدسي
وجمال الدين عبد الرحمن بن داود بن سعيد الحلاني والشيخ عبد الجبار بن محمد بن عبد الجبار
المعروف بالبغدادي وخلف بن محمد بن خلف الكرك وتلد بن زياد بن حمدان الحراني وأحمد
بن علي بن أحمد الكلوداني وأبو بكر بن أبي بن معمر بن السهروردي وحسن بن عثمان بن
عبد الله ومحمد بن عيسى الهمداني ويوسف بن محمود بن عبد الخالق وعمر بن مسعود
الحلاسي ومحمد بن محمود بن عبد الله الهاشمي وسعيد بن [illegible] الفرزي وعمر بن محمد
بن عبد الله القرشي ويوسف بن محمود بن سنقر الرازي وعلي بن عبد الله مولى السيد
المسموع عليه وصاحبه أم محمد حانون بنت عبد الله وفاطمة بنت عبد الله الرومي
ومسند الإسماعيلي محمود بن أبي سعد السهروردي وذلك في مجلسين آخرهما يوم
الاثنين [illegible] خامس عشر [illegible] سنة [illegible] وسبعمائة وجميعه والحمد لله رب العالمين

سمع هذا الجزء على الإمام الورع شيخ الإسلام [illegible] محمد عبد الله [illegible] الدمشقي [illegible]
[illegible] الحسن [illegible] وصلى [illegible] عبد الله [illegible] الحسن [illegible]
[illegible] الحسن [illegible] وأبو الفضل [illegible] الشيخ الإمام [illegible] عبد الله [illegible]
[illegible] أبو [illegible] عبد الله [illegible] سلمة [illegible] عبد الله [illegible]
[illegible] أبو [illegible] عبد الله [illegible] سنة [illegible]

سمع جميع هذا الجزء وهو الرابع من سنن ابن ماجه على شيخنا الفقيه الامام
العالم الزاهد [illegible] عبد الله [illegible] قدس [illegible]

[illegible]

قرأه الفقيه الامام الحافظ [illegible] عبد الله الاندلسي [illegible]
[illegible] وأحمد بن سعيد بن عبد الغفار [illegible] وعمر بن محمد
بن عبد الهادي بن عبد الوهاب الحنبلي وعبد الرحمن [illegible]
وابراهيم [illegible] وأحمد بن عبد الملك بن [illegible] المقدسي
وغيرهم [illegible] الحافظ عبد الغني بن عبد الله الحزبي
ومحمد بن عبد الله بن [illegible] الدمشقي [illegible] وحسن [illegible] عبد الله
وعلي بن [illegible] عبد الله [illegible] الدمشقي
وعبد الله بن [illegible] بن سليمان الحموي وعلي بن [illegible] بن موسى [illegible]
وعبد المنعم بن عبد العزيز [illegible] بن [illegible]
[illegible] وأبو بكر [illegible] وأبو عبد الله [illegible] ومحمود ويوسف
بن [illegible] يوسف [illegible] محاسن [illegible]
[illegible] وأحمد [illegible] وإسحاق [illegible] العماد
وولده محمد [illegible]
[illegible]

[illegible]

[illegible] محفوظ بن عيسى بن محفوظ الهلالي سمع جميع الحكمة بالقراءة

بعث الي وانا ارمد العين يوم خيبر فلت لرسول الله اني ارمد العين فتفل في عيني وقال اللهم
اذهب عنه الحر والبرد قال فما وجدت حرا ولا بردا بعد يومئذ وقال لابعثن رجلا
يحب الله ورسوله ويحبه الله ورسوله ليس بفرار فتشوف لها الناس فبعث الى علي
فاعطاكها اياه

حدثنا محمد بن موسى الواسطي قال نا المعلى بن عبد الرحمن قال نا زيد بن ابي رافع عن ابيه عن ابيه قال قال
رسول الله صلى الله عليه وسلم الحسن والحسين سيدا شباب اهل الجنة وابوهما خير منهما

حدثنا ابو بكر بن ابي خيثمة وسويد بن سعيد واسمعيل بن موسى قالوا نا شريك
عن ابي اسحق عن حبشي بن جنادة قال سمعت رسول الله صلى الله عليه وسلم يقول
علي مني وانا منه ولا يؤدي عني الا علي

حدثنا محمد بن اسمعيل ابن ابي عبد الله بن موسى ابي العلاء بن صالح عن المنهال عن عباد بن عبد
الله قال قال علي انا عبد الله واخو رسوله صلى الله عليه وسلم وانا الصديق الاكبر
لا يقولها بعدي الا كذاب صليت قبل الناس بسبع سنين

حدثنا علي بن محمد نا ابو معوية قال نا موسى بن مسلم عن ثابت بن سعد بن ابي وقاص
قال قدم معوية في بعض حجاته فدخل عليه سعد فذكروا عليا فنال منه
فغضب سعد وقال تقول هذا لرجل سمعت رسول الله صلى الله عليه وسلم يقول من كنت
مولاه فعلي مولاه وسمعته يقول انت مني بمنزلة هرون من موسى الا انه لا نبي بعدي
وسمعته يقول لاعطين الراية اليوم رجلا يحب الله ورسوله عز وجل

فضل الزبير

حدثنا علي بن محمد نا وكيع نا شعبة عن عبد الملك عن جابر قال
قال رسول الله صلى الله عليه وسلم يوم قريظة من ياتينا بخبر القوم
فقال الزبير انا فقال من ياتينا بخبر القوم فقال الزبير انا فلما فقال
النبي صلى الله عليه وسلم ان لكل نبي حواري وحواري الزبير

سمع جميع هذا الجزء هو الرابع من كتاب الشفا لابن عياض على الشيخ المسند الصالح
سعد الدين بن زرنا عمر بن سعد بن عبد الله بن سعد الله وبين الدين عبد الله بن محمد بن عبد الرحمن على
الجد بإجازتهما من عبد اللطيف الفسطي وبإجازة الأول أيضا من الأحب الهمام سماعهما
من أبي زرعة ج وعلى الشيخ الزاهد العابد القدوة الشيخ الوقت أبي محمد عبد الله
محمد بن أحمد بن تمام بن حسان الصالحي وبالإذن أبي محمد عبد الرحمن بن أحمد بن عبد الله بن رواحة بن
المقدسي سماعهما من الشيخ أبي عبد الرحمن الشيخ الإمام عن سماعه من الشيخ موفق الدين أبي محمد عبد الله
من أبي زرعة بقراءة كاتب السماع عبد الله بن أحمد بن محمد بن قدامة المقدسي ابن محمد ودعه الله
والفقيه الصالحون أبو عبد الله محمد بن أحمد بن عمر بن سليمان الباتي ومعه محمد بن أحمد في الثانية ابنا الشيخ
أحمد الطباخ عبد الله الفوارس الحلبي وأبو العباس أحمد بن محمد بن عبد الله بن محمد بن محمود
المرداوي وأخوه سليمان وأبو حفص عمر بن محمد بن عبد الحافظ السلمي وأخوه إبراهيم وأبو
عمران موسى بن زرعة بن شيخ المرداوي وأبو عبد الله محمد بن إبراهيم بن محمد بن علي بن
المقرئ وناصر الدين محمد بن طغريل بن عبد الله الصيرفي وبرهان الدين إبراهيم بن يوسف بن الفضل
الهيتي وأبو عبد الله محمد بن عبد الرحمن بن عبد الجبار الشيخ جبريل بن عبد الله الناسخ
الشيخ إبراهيم بن قاسم بن إبراهيم المعمي الناسخ وابنه محمد ومحمد بن عبد الله بن أحمد بن عبد الله بن رواحة
المقدسي وعثمان بن عمر بن محمد بن سبان الصالحي بإجازة القاري وعبد الله بن محمد بن أبي بكر القصي
وسلامة بن عامر بن يحيى الفراري وعبد الله بن أبي بكر بن عيسى الحاسي وفاطمة بنت
المسمع الأول ومعها عبد الله بن سرس بن عيسى بن مكي وعماد الدين بن سلطان بن عثمان العطار
وابنه عبد الرحمن بن علي بن طوغ الطيباني وابنه لحسن الطيبي بن محمد بن عبد الملك الأزبل
وعيسى بن علي بن العطعطي وأبو الحسن علي بن محمد بن أحمد بن عبد الله الناسخ والفقيه عبد الجليل
بن سالم بن عبد الرحمن بن عبد الجليل الدشوني وعبد الرزاق بن عثمان بن عيسى البيلدي
وعثمان بن علي البعلبكي وربما تذكره بمتلوها

[illegible] الطبقة على السموع الاربعة للجزء الرابع من السنن
وابو العباس احمد بن يوسف بن عبد القادر بن يوسف الحنبلي وعاذ بن علي بن ابي بكر عبد الملك
النوري وسرور بن علي بن محمد بن ابراهيم الشويكي وراشد بن مسعود بن ماجد العقيلي
وعمر بن محمد بن عبد القادر بن عبد الله بن مسلم وكذلك علي ابنا ناصر الدين محمد بن قاسم بن عبد العزيز المدني
واحمد بن عبد الله بن ابي علي محمد الفرداني وابراهيم بن عبد العزيز بن عبد الواحد الخصاصي بن عرف
بالمكشوف واولاده محمد وعلي وزاهد الى الخامسة وخليل بن عبد الحميد بن ناصر
الزوبيلي ومحمد بن احمد بن عبد الحليم الدشتي والحاج علي ابن ابي بكر بن عبد العزيز الشماري
ومحمد بن محمد بن عمران الحنبلي العدل وحسن بن عبد الواحد بن علي بن ابراهيم الرباطي المعروف
وابراهيم بن علي بن عمر بن ابي بكر الشلاذي وابي بكر بن عبد الواحد الملوي وسمع رباب
الصلاة على النبي صلى الله عليه وسلم الى باب قصر الصلاة في السفر ومن باب ما جاء في الاذان وهو
خطب الى الجزء الخامس على ناصر الدين ابي بكر بن سالم الحنبلي الشهير بابن عمر ومعه محمد بن عبد الله
بن محمد بن المصري وسمع ايضا عبد الرحمن بن محمد بن نصر الله بن ابي الوفا الدمشقي وسمع رباب
ما يكره في الصلاة الى الجزء موكب يوسف بن عبد القادر بن الحنبلي وسمع رباب من دخل
المسجد فلا يجلس حتى يركع ابو بكر عبد الله بن عبد الرحمن الفخري وفرسه محمد بن نصر بن محمد بن احمد بن
عبد الله بن عبد الله المقدسي ابن القصيبي وفي ذلك يوم الخميس سادس عشر جمادى الاولى
سنة تسع عشرة وسبعمائة بالمدرسة الصالحية بسفح قاسيون الجديدة ذيب الطالبين

وابتدأ والخامس بعده على النسخة الصالحة الاصلية المعتمدة بعد المسندات لنا محمد
بن ابي الفتح ابن الشيخ الامام الزاهد عماد الدين ابراهيم بن عبد الواحد بن فضل الواسطي باحاديثها من
لفظ القبيطي بسماعه له وزعم سنده فسمعها ابن عمر ومولاه نافع ومولاه الدين
مصباح والشيخ عماد الدين ابو حامد محمد بن عبد الله بن الدماطي وفتاة عراقية والشيخ امين الدين
ابو عبد الله محمد بن ابراهيم بن الوائلي وابنته فاطمة من الباسة وامها ومحمد بن اسمعيل بن
ابراهيم بن محمد الساعدي وابو القسم مسعود بن عبد الكريم بن الملذز واخوه مبارك ومحمد بن محمد
بن ابي الواسطي وعائشة بنت عبد الله بن محمد بن عبد الله بن حسان ومحمد بن محمد بن اسمعيل بن العبد
الكرابي والطواشي جوهر الكامل وكشاف عبد الواحد بن محمد وصح بعد الاسماع
من سماعه جميعه مع بعلو مسجد الباطنة من دمشق بلفظه واحاديث وكتب
عبد العزيز بن محمد بن ابراهيم بن سعد الله بن حمد الكناني عفا الله له ولوالديه وبه ومحمد بن عبد الله بن الخوارزمي

مع جمع هذا الجزء وهو الرابع من سنن ابن ماجه القزويني على الشيخ سيدنا الامام العالم العلامة الاوحد

جميع هذا الجزء وهو الرابع من سنن ابن ماجه القزويني على الشيخ سيدنا الإمام العالم العلامة الأوحد
شيخ الإسلام وقدوة الأنام شمس الدين أبي الفرج عبد الرحمن بن الشيخ الإمام أبي عمر محمد بن أحمد بن محمد قدامة المقدسي
وبلفظ الفقيه الإمام العالم شمس الدين أبي عبد الله محمد عبد الرحمن بن عبد الواحد المقدسي بسماعهما من شيخ
الإسلام موفق الدين أبي محمد عبد الله بن أحمد بن قدامة سماعا لجميع الأول وأحمد وعبد الرحمن بن أبي بكر بن أبي سعيد الإمام العالم عز الدين
إبراهيم بن عبد الله بن محمد وعمهما عبد الله بن عبد الله بن محمد وعبد الله بن محمد بن أحمد بن عبد الله ومحمد الإمام فخر الدين أبي الحسن علي بن أحمد وأحمد
ابن عبد الرحمن بن محمد بن عبد الغني وعبد الله بن محمد وعبد الرحمن وأحمد حضر أولاد الحسن عبد الله بن عبد الغني وعمر وأحمد ومحمد حضر أولاد
علي بن عمر بن أحمد وأحمد إبراهيم بن عبد العزيز ويوسف بن أحمد بن محمد وعبد الهادي بن عبد الحميد وعبد الهادي وأما أخوه عبد الله
وأبو بكر أما أحمد بن عبد الحميد وأحمد وعبد الله وسارة بنات أولاد عمر بن أحمد بن عمر بن أبي بكر وشيخهم محمد وإبراهيم وعبد الرحمن أولاد
أبي بكر أحمد ومحمد بن أبي بكر بن محمد بن عمر وأبي الفتح الدين عبد الدائم بن أحمد بن عبد الدائم وابن أخيه محمد بن عمر بن أحمد ومحمد بن علي بن أحمد بن عبد الدائم ومحمد
وأحمد أما أحمد بن عبد الرحمن وأسماء ابنة الفارس المنجا الثاني وأبو بكر بن عبد الله وعلي بن عبد الله بن عبد الرحمن بن سالم وأحمد بن محمد بن حسان
وأحمد بن محمد بن عبد الحميد ومحمد بن أحمد بن عبد الله بن عبد الملك ومحمد بن أحمد بن عطاء الله ومحمد بن عبد الله بن محمد بن المرداوي ومحمد بن
عبد الله بن محمد وعبد الحميد بن عبد الرحمن بن محمد وعبد الرحمن بن محمد بن عبد الله بن عبد الولي ومحمد بن عبد الحميد بن الجمال المقدسي
والشيخ علي بن حسن بن مبارك الدهري وولده أحمد حضر ما بخطه وفاطمة بنت عبد الله الروي والشيخ عمر بن محمود بن حليم الربعي
وسارة وفاطمة بنتا الدمنة وروحة بنت الإمام ابن سليمان بن عبد الرحمن الرعي ومحمد بن أبي بكر بن محمد بن طرخان الصالحي في رابع سنة
وبنته عيسى عمر ومحمد بن سالم الصحراوي وأبو بكر بن عساكر بن سليمان ومحمد بن علي ومحمد وأبو بكر أما السرور بنت محسن بن الحاج
وأحمد بن سليمان بن سالم بن غنام ومحمد بن شهاب بن رمضان الأنصاري ومحمد بن أحمد بن أبي الزهر بن سالم بن أبي الزهر الهلالي ومحمد وأحمد وإسماعيل
أولاد إبراهيم بن أحمد بن سويح ومحمد بن عمر بن أحمد ومحمد بن خليل بن عبد الرحمن العاقول المعلم عيسى بن كريم والي وولده إبراهيم في رابع سنة
ومحمد بن أحمد بن تمام ومحمد بن إسماعيل بن محمد بن عمر الحراني ومحمد وأحمد أما الحسام بن عبد الله وحسن بن أحمد بن منصور وحسن بن سعد بن سالم بن
أبي الحسن بن إسماعيل بن إبراهيم بن ماسح في رابع سنة ومحمد بن عبد الرحمن بن عبد المؤمن النجار وأحمد بن محمد وعمر بن أحمد بن عبد الرحمن
وعلي بن عبد الرحمن بن محمد بن عباش ومحمد بن محمد بن عبد الله العري وأحمد بن أحمد بن علي وإسماعيل بن إبراهيم بن سالم الكباري والشيخ سليمان بن داود
وروحة بنت إسماعيل بن عبد وعلوان بن رزق ومحمد بن محمد بن محمد وعبد الملك وإسماعيل أبناء علي بن إبراهيم ومحمد بن الزهر ومحمد بن سليمان
بن سالم المطوع والشيخ عبد الله بن سكر بن علي التوتي وفاطمة بنت أحمد بن الحمي وحرمة بنت ناصر وحليمة بنت عبد الرحمن
بن قسيم ومحمد بن عبد الرحمن بن أبي بكر بن إبراهيم المقدسي وطاوس بنت عبد الله بن عبد الرحمن وطاوس بنت الجواد ودولة بنت
عباس بن محمد الدمشقي ومحمد بن علي بن رافع وعبد الحافظ بن عبد المنعم بن عارف بن عمر المقدسي وهذا خطه وسمع من أبي مسلم
بن مسلم وأخيه إلى آخر بكر عبد الرحمن ومحمد بن أحمد بن عبد الله المقدسي وحدثه وفاطمة بنت حاتم بن عبد الغني وأحمد وعبد الرحمن أبناء
سيف الدين يحيى بن عبد الرحيم الحنبلي ومحمد بن عبد الرحمن بن أحمد مطهر وعلي بن عبد الله بن عبد الله بن سالم حضر أبناء بنته وعبد الرحمن ومحمد أبناء محمد
بن الخياط وصح ذلك وسمع بقية السماع سماعا بسماع وحضر وسماعه بالمجلس المطهري بسماع جميع
ذلك بسماع ظاهر وصح والحمد لله وحده وصلى الله على سيدنا محمد النبي وآله وصحبه وسلم وحسبنا الله ونعم الوكيل وسلم على سيدنا محمد

سمع جميع هذا الجزء وهو الرابع من سنن ابن ماجه القزويني على الشيخ الامام العالم ظهير الدين
ابي المحامد محمود بن عبد الله بن احمد الزنجاني بحق سماعه من ابي حفص عمر السهروردي وباجازته
من عبد اللطيف بن محمد بن علي بن الحديثي قال انا ابو زرعة بسنده بقراءة الفقيه الفاضل ابي
الحسن علي بن مسعود بن بلبس بن عبد الله الموصلي ثم الحلبي الاخوان شهاب الدين يوسف وتقي الدين
ابو بكر ابنا علي بن يوسف الحلاطيان ومحمد الدين ابو البركات ابو بكر بن عبد الرحمن بن منصور
ابن حامد الكناني ويوسف بن بدل بن يعقوب العجمي وشمس الدين ابو عبد الله محمد بن حسن
بن هم الدمشقي وشرف الدين ابو بكر بن محمد بن مودود وسليمان بن داود بن ابي منصور البرزلي وولده
ابو محمد هود وسمع من اوله الى باب امام علي بن ابرهيم بن النجيلي الموصلي وسمع الجزء الجامع ومنه
فيه باب الاسماعيلي بن عبد الغني بن عبد الملك الدمشقي السائي وسمع جميعه
في مجالس يليه اخرها يوم الاربعاء ثالث تسع الاخر سنة ست وستين وستمائة بباب
الطاقة بجامع دمشق عمره الله بذكره والحمد لله رب العالمين وصلى الله على محمد وآله وصحبه وسلم

سمع من سنن ابن ماجه الحافظ ابي عبد الله محمد بن يزيد القزويني الى اخره هو الجزء الخامس على الشيخ الامام العالم الحافظ شمس الدين ابي عبد الله محمد بن عبد الرحيم
بن عبد الواحد المقدسي سماعه من عبد الله بن الامام العالم بقية الدين ابي محمد عبد الرحمن بن احمد سماعه الشيخ شمس الدين محمد
بن احمد بن عبد الله والامام داود بن حمزة بن احمد بن اسامة بن هود بن سالم بن عرب شاه شمس الدين ابي الفرج عبد الرحمن بن السيد
ابي ابرهيم بن احمد بن محمد بن عبد الكريم بن اسمعيل بن عبد الله بن رحيم بن عبد الله وموسى وعمر ابنا محمد بن احمد بن عمر بن عبد الله بن احمد
بن عبد الله بن ابي الوليد بن علي بن عمر بن احمد وعلي ابنا سالم بن عبد الله بن عبد الله بن عبد الله بن محمد بن عبد الله بن احمد وابرهيم ابنا عوا هادي
بن عبد الحميد بن عبد الواحد بن طاهر بن عبد الواحد بن احمد بن محمد بن احمد بن حازم وعماد الدين ابي محمد بن مهدي بن رشيد بن عبد الرحمن
بن عبد الرحمن بن ابي اسمعيل بن محمد بن كنا بن عبد الله بن محمد بن عبد الحميد بن ابي الهادي

سمع جميع هذا المجلد وهو الأول من كتاب السنن للحافظ أبي عبد الله يزيد القزويني رضي الله عنه ويشتمل على تسعة
أجزاء على الشيخ السيد العالم الزاهد الأصيل الإمام العلامة الأوحد الحافظ المفتي عز الدين جماع الإسلام بركة الأنام
شيخ العراق والشام أبي العباس أحمد بن الشيخ الإمام العلامة الزاهد الكامل بقية أبي إسحاق إبراهيم عمر بن الفرح الفارقي الواسطي والشيخ عز الدين
أبي الفتح عمر بن قاضي القضاة جمال الدين أبي عبد الله محمد بن الشيخ الحافظ أبي محمد عبد الرحمن بن عبد الله علوان الأسدي الحلبي أسعدهم الله بما
يحوي سماع الشيخ عز الدين الفارقي من أول كتاب السنن إلى قوله في الجزء التاسع أبواب الأحكام ذكر القضاة من الشيخ أبي محمد الأحب وأسعاده الله محمد
أتمامي بقراءته عليه بغداد وبإجازته منه للباقي إن لم يكن سماعا وبإجازته للجميع أتمام الإمام سيد الشيوخ شهاب الدين أبي عبد الله عمر بن محمد عبد الله السهروردي بلغني
وأبي طالب عبد اللطيف بن علي السبتي إن لم يكن سماعا وبسماع الشيخ عز الدين بن علوان الأسدي جميع السنن من الشيخ موفق الدين أبي محمد عبد اللطيف بن يوسف بن محمد
البغدادي قالوا أخبرنا أبو زرعة المقدسي بسنده المشهور بقراءة كاتب هذا السماع الإمام أبي القاسم بن محمد بن يوسف بن البرزالي عفا الله عنه
أجلة السادة الفضلاء القرناء شهاب الدين أبو الفرج محمد بن السيد محمد الدين عبد الله الحسيني الأردبيلي وبناه بيليك عبد الله والشيخ أمين الدين أبو العباس
أحمد بن عثمان بن الأردبيلي الصوفي وسراج الدين عمر بن عيسى بن أحمد الزواوي المالكي وبهاء الدين يوسف بن الإمام المفتي تاج الدين موسى بن محمد بن مسعود
المراغي وفخر الدين أبو بكر بن محمد بن محمود الشيرازي وشمس الدين أبو عبد الله محمد بن مكي بن العلامة بن مكي بن العلامة بن مكي بن العلامة

الحمد لله قرأت من اول هذا المجلد وهو الاول من كتاب السنن تأليف الحافظ ابي عبد الله محمد بن يزيد بن ماجه القزويني على الشيخ الجليل
المسند الاصيل برهان الدين ابي اسحاق ابرهيم بن عبد الله بن محمد الزيتاوي النابلسي سماعه لجميع الكتاب من الشيخ عبد الحافظ بن بدران بن شبل فراه عليه وهو يسمع
في ثمان وتسعين وستمائة قال اخبرنا الامام العلامة موفق الدين عبد الله بن احمد بن محمد بن قدامة المقدسي سوى الجزء الثاني فاجاز بسنده فيه الى قوله صلعم
حدثنا يعقوب بن حميد بن كاسب ثنا يحيى بن سليم الطائفي عن عبد الله بن عثمان بن خثيم عن اسمعيل بن عبيد بن رفاعة عن ابيه عن جده رفاعة قال خرجنا مع رسول الله صلعم
فاذا الناس يتبايعون بكرة فناداهم يا معشر التجار فلما رفعوا ابصارهم ومدوا اعناقهم قال ان التجار يبعثون يوم القيامة فجارا الا من اتقى الله وبر
وصدق ○ في باب التوقي في التجارة من ابواب التجارات في الجزء الثامن فسمعه السادة الشيخ المقرئ ابو بكر بن محمد بن سليمان الصواف التاجر والزمان
واخته ستيتة وبنتها فاطمة حضورا ويوسف بن محمد بن سليمان الصواف حضورا ومحمد بن محمد بن موسى الرجبي والصدر الجليل النبيل شمس الدين محمد بن محمد
سعد الدين الحسن بن صالح القواس واولاده ذو النون وجبريل ويحيى ومحمد حسن بن ابي بكر البرزي يعرف بابن الشحنة وشهاب الدين احمد بن محمد بن عبد الله الحلبي وسمع فتاه
اسند من عبد الله الرومي الى باب الاذان من الراس ومن باب ما جاء في الجنب ياكل الى الحديث المذكور وسمع من باب التي وهبت نفسها
للنبي ابرهيم بن الشيخ الامام العالم العلامة الزاهد شمس الدين عبد الرحمن بن ابي عمر التتري المقدسي ومحمد بن علاء الدين بن الشيخ شمس الدين المذكور
بحضرته ومن ثم الى آخر الجزء الثامن بقراءة الشيخ الامام العالم الفاضل بدر الدين علي بن احمد بن اسمعيل الفوي ومن اول الجزء التاسع الى باب
اتخاذ الماشية بقراءة الشيخ الفقيه الامام برهان الدين ابي اسحاق ابرهيم بن عيسى بن موسى الخليلي ومن ثم بقراءة نور الدين الفوي المذكور الى آخر الجزء التاسع
وهو آخر المجلد الاول من اصل الشيخ موفق الدين وصح ذلك وثبت في مجالس آخرها ظهر يوم السبت الثاني عشر من شهر رمضان المعظم سنة اربع وستين وستمائة
في بستان الصدر الكبير شمس الدين محمد بن سليمان الصواف المذكور بمرج الدحداح بظاهر دمشق واجاز الشيخ لمسمع لي ولمن ادرك صحته ولمن سمع جميع
الكتاب او شيئا منه رواية ما يجوز له روايته بسؤالي اياه ذلك قال وكتبه العبد الفقير الى الله الوالي محمد بن محمد بن محمد بن محمد الحمالي التستري الشافعي عفا الله عنه ○
وسمع محمد الحمالي المذكور كاتب الطبقة من اول الجزء الثامن ايضا من هذا الكتاب على الشيخ المذكور بقراءة الشيخ الامام العالم الفاضل الحافظ
شمس الدين ابي العباس احمد بن موسى بن محمد بن سند اللخمي المصري الاصل الى آخر كتاب السنن بدار الحديث الاشرفية والحمد لله وصح ذلك وثبت

رسيما

الحافظ

بهاء الدين

البعلبكي

الحمد لله قرات من اول هذا المجلد وهو الاول من كتاب السنن بالف الحافظ ابي عبد الله محمد بن يزيد بن ماجه القزويني على الشيخ الجليل
المسند الاصبهاني [illegible] الكتاب [illegible] الحافظ [illegible] رشيد [illegible] عليه وهو يسمع
في ثمان و
حديثا لعد
فاذا الناس
وصدق في
واختم سن
سعد الله الحد
اسند مرعي
للنبي ابرهم
بحضرته و
اتحاف المالك
وهو آخر
في استنا را
الكتاب اوزن
وسمع
سمس الدين

عن الزبير

حدثنا علي بن محمد ثنا أبو معاوية ثنا هشام بن عروة عن أبيه عن عبد الله بن الزبير قال لقد

جمع لي رسول الله صلى الله عليه وسلم أبوي يوم أحد

حدثنا هشام بن عمار وهدية بن عبد الوهاب قالا ثنا سفين بن عيينة عن هشام بن عروة عن

أبيه قال قالت لي عائشة كان أبواك من الذين استجابوا لله والرسول من بعد ما أصابهم القرح أبو بكر والزبير

فصل طلحة

حدثنا علي بن حجر وعمرو بن عبد الله الأودي قالا ثنا وكيع ثنا القاسم بن الأرزق ثنا أبو نضرة

عن جابر أن طلحة مر على النبي صلى الله عليه وسلم فقال شهيد يمشي على وجه الأرض

حدثنا أحمد بن الأزهر قال ثنا عمرو بن عمر بن زهير معاوية ثنا إسحاق بن طلحة عن موسى بن

طلحة عن معاوية بن أبي سفين قال لطلحة النبي صلى الله عليه وسلم إني لأعلم من هذا من قضى نحبه

ح وهو الصواب ثنا زهير

حدثنا أحمد بن سنان ثنا يزيد بن هرون أخبرني إسحاق عن موسى بن طلحة قال كنا عند معاوية

فقال أشهد لسمعت رسول الله صلى الله عليه وسلم يقول لطلحة ممن قضى نحبه

حدثنا علي بن محمد ثنا وكيع عن إسماعيل عن قيس قال رأيت يد طلحة شلاء وقا

فصل سعد

لنا رسول الله صلى الله عليه وسلم يوم أحد

حدثنا أحمد بن بشار ثنا محمد بن جعفر ثنا شعبة عن سعد بن إبراهيم عن عبد الله بن شداد

عن علي رضي الله عنه ما رأيت رسول الله صلى الله عليه وسلم جمع أبويه لأحد غير سعد

بن مالك فإنه قال له يوم أحد ارم سعد فداك أبي وأمي

حدثنا محمد بن رمح أنا الليث بن سعد عن ابن شهاب وحدثنا هشام بن عمار

ثنا حاتم بن إسماعيل وإسماعيل بن عياش عن يحيى بن سعيد عن سعد بن المسيب

قال سمعت سعد بن أبي وقاص يقول لقد جمع لي رسول الله صلى الله عليه وسلم يوم

أحد أبويه فقال ارم سعد فداك أبي وأمي

حدثنا علي بن محمد وأبو عبد الله بن إدريس وحدثنا أبو يعلى ووكيع عن إسماعيل

بن أبي خالد قال سمعت سعد بن أبي وقاص يقول إني لأول العرب رمى بسهم في سبيل الله

بسهم

سمع جميع هذا الجزء هو الخامس من رباعيات الشيخ الامام رضي الله عنه على
الشيوخ الاربعة الصالحين الاخيار المسندين سعد الله ابن ابي زرباحة محمد بن
سعد بن عبد الله بن سعد المقدسي وابي عبد الله محمد بن احمد بن عبد الرحمن بن عبد الله النجدي
وابي عبد الله محمد بن احمد بن تمام بن حسان الصالحي وابي محمد عبد الرحمن بن احمد بن عبد الله بن رواحة المقدسي
الحنابلة بمعه لهم بالاجازة الاولى والثاني من ابي طالب عبد اللطيف بن القشيري باجازته
الاولى ايضا من ابي المحب الحنبلي سماعهما من ابي زرعة وسماع الشيخ الثالث والرابع من الشيخ
سعد الله بن عبد الرحمن بن عمر والشيخ من ابي محمد بن الكمال عبد الرحيم وسماع الثالث ايضا من الشيخ عمر بن
ابراهيم بن عبد الله بن ابي عمر ومن ابي عبد الله بن احمد بن سالم بن الشيخ وحكى قراءة بعضهم على ابي زرعة
بعد ان كان السماع عبد الله بن كمال المحب احمد انه محمد والفقيه الصالحون
ابو عبد الله محمد بن احمد بن عمر الناشري ومعه محمد بن احمد بن الملاعة اسماعيل بن احمد بن الطباخ الحلبي وابو العباس
احمد بن محمد بن عبد الله بن محمود الفرداني واخوه موسى وسليمان وابراهيم بن يوسف بن العطار الصفتي وعمر
بن محمد بن عبد الله الحافظ السلامي واخوه احمد وموسى السواح عمر بن رعام بن رجاء الفرداني ومحمد بن ابراهيم
الشيخ علي بن محمد بن مفلح اللقاء وبحيى بن عبد الرحمن الجزري وجبريل بن عبد الله الناسخ ومحمد بن عبد الله بن احمد بن عبد الله
بن رواحة المقدسي ومحمد بن علي بن ابي بن طيلق الشرفي ومحمد بن عبد الله بن محمد بن ابراهيم بن الضياء
وابي علي بن عبد الله بن علي العراقي وعبد الله بن ابي بكر بن محمد الفصي وسلامة بن عامر بن حوان الفراري وعبد الله بن
عيسى بن شيخ الحاج وفاطمة بنت الشيخ الامام وبعا عبد الله بن عيسى بن عيسى بن ابي بكر والعماد بن محمد بن سلطان
بن عماد الطبان واولاد واخواته عبد القادر وابو بكر واحمد والخامسة لاولاد عمر مطوب المقبل
وبعد اسم لطيفة بنت محمد بن عبد الملك المقبل واخوها لامها محمد بن احمد بن محمد بن احمد بن عبد الله بن عبد الملك
المقدسي وابو بكر بن ابي عمر الفخري وعبد الجليل بن سالم بن عبد الله الحنبلي وعلي بن محمد بن احمد بن عبد الله بن النشاء
وابراهيم بن ابي بكر بن الشلاد وعبد الرازق بن عثمان بن عيسى السلامي واخوه سليمان بن عثمان بن علي
العدواني ومريانة زوجة معلوما

الحمد لله وقرأت من أول هذا المجلد وهو الأول من كتاب المسند لأبي عبد الله محمد بن يزيد بن ماجه القزويني على الشيخ الجليل
المسند الأصدق أبي هريرة عبد الرحمن بن عبد الله بن أحمد بن الفاكهاني [illegible] الحنبلي [illegible]
[illegible] عبد الله [illegible] وهو يسمع

[illegible]
فإذا [illegible]
وصدقوا
واختبر
سعيك
استبرئ
للنبوة
بحضور
الخلوات
وهو
ولست
الكبار
وسر
سمعه

بسم الله الرحمن الرحيم
وبه نستعين وصلى الله على سيدنا محمد وعلى آله وصحبه وسلم وحسبنا الله ونعم الوكيل قرأت على الشيخ الإمام العالم
الزاهد الصالح أبي الحسن علي بن أبي بكر بن عبد الله بن عبد الله بن عبد الله بن عبد الله بن عبد الله بن عبد الله بن عبد الله بن عبد الله
بن عبد الله بن عبد الله بن عبد الله بن عبد الله بن عبد الله بن عبد الله بن عبد الله بن عبد الله بن عبد الله بن عبد الله بن عبد الله

الخامس من كتاب السنن

تصنيف أبي عبد الله محمد بن يزيد بن ماجه

رواية أبي الحسن علي بن إبراهيم بن سلمة بن نجا القطان عنه

رواية أبي طاهر المبارك بن المبارك المخلص عنه

رواية أبي منصور محمد بن الحسن بن الحسن المعروفي عنه

رواية أبي الفضل عبد الله بن محمد بن طاهر المقدسي عنه

رواية أبي زرعة طاهر بن محمد بن طاهر المقدسي عنه

وقرأ جميع هذا الجزء وهو الخامس من كتاب السنن على الشيخ أبي إبراهيم عبد الرحمن بن إسماعيل بن إبراهيم الأبياري

وأنا أسمع فأقر به

وكتب محمد بن أحمد الحجاري

وقرأ عليه سماعا عبد المنعم بن علي بن عبد الله بن أحمد الأسوني

قرأه محمد بن علي الحافظ برهان الدين
الحلبي على فرعه الحي عبد الوهاب سنة ٨٣٧

بسم الله الرحمن الرحيم وبه نستعين

[illegible] على أبي الصلت [illegible] ط [illegible] الفقيه [illegible] فقال [illegible]
محمد بن الحسن بن المقري [illegible] أبو طلحة القشيري [illegible] الخطيب [illegible] الحسن [illegible]
[illegible] سليمان الطائي [illegible]

باب ما جاء في القنوت في الوتر

حدثنا أبو بكر بن أبي شيبة ثنا شريك عن أبي إسحاق عن هانئ بن هانئ عن البراء بن عازب
قال علمني جدي رسول الله صلى الله عليه وسلم كلمات أقولهن في قنوت الوتر اللهم اهدني فيمن هديت
وتولني فيمن توليت وعافني فيمن عافيت وقني شر ما قضيت وبارك لي فيما أعطيت إنك تقضي
ولا يقضى عليك إنه لا يذل من واليت سبحانك ربنا تباركت وتعاليت

حدثنا أبو حفص عمرو بن رافع والحسن بن أحمد قالا ثنا حماد بن سلمة حدثني هشام بن عمرو الفزاري عن عبد
الرحمن بن الحرث بن هشام المخزومي عن علي بن أبي طالب أن رسول الله صلى الله عليه وسلم كان يقول في آخر
وتره اللهم إني أعوذ برضاك من سخطك وأعوذ بمعافاتك من عقوبتك وأعوذ
بك منك لا أحصي ثناء عليك أنت كما أثنيت على نفسك

حدثنا نصر بن علي بن نصر وأبو الربيع بن سعيد قالا ثنا عبد الله بن داود عن أنس بن مالك أن النبي
صلى الله عليه وسلم كان لا يرفع يديه في شيء من دعائه إلا في الاستسقاء فإنه كان يرفع
يديه حتى يرى بياض إبطيه

حدثنا أبو كريب وأبو الصباح قالا ثنا عائذ بن حبيب عن صالح بن حسان الأنصاري عن
كعب القرظي عن ابن عباس قال قال رسول الله صلى الله عليه وسلم إذا دعوت فادع بباطن
كفيك ولا تدع بظهورهما فإذا فرغت فامسح بهما وجهك

باب ما جاء في القنوت قبل الركوع وبعده

مع أبو محمود الدمشقي
وله في الثاني

حدثنا علي بن ميمون الرقي ثنا محمد بن يزيد عن سفيان عن زيد اليامي عن سعيد بن عبد الرحمن بن أبزى عن
أبيه عن أبي بن كعب أن رسول الله صلى الله عليه وسلم كان يوتر فيقنت قبل الركوع

حدثنا النضر بن علي ثنا مالك بن سهل بن يوسف ثنا حميد عن أنس قال سئل عن القنوت في صلاة الصبح
فقال كنا نقنت قبل الركوع وبعده

حدثنا محمد بن بشار ثنا عبد الوهاب ثنا أيوب عن محمد قال سألت أنس بن مالك عن القنوت
فقال قنت رسول الله صلى الله عليه بعد الركوع

باب ما جاء في الوتر آخر الليل

حدثنا أبو بكر بن أبي شيبة ثنا أبو معاوية عن أعمش عن يحيى بن وثاب عن مسروق قال
سألت عائشة عن وتر رسول الله صلى الله عليه فقالت من كل الليل قد أوتر رسول الله صلى الله عليه
من أوله وأوسطه وآخره حتى انتهى الوتر إلى السحر

حدثنا علي بن حجر ثنا وكيع ثنا محمد بن بشار ثنا جعفر ثنا شعبة عن أبي إسحاق
عن عاصم بن ضمرة عن علي قال من كل الليل قد أوتر رسول الله صلى الله عليه من أوله وأوسطه وانتهى وتره في السحر

حدثنا عبد الله بن سعيد بن أبي غنية ثنا أبي ثنا الأعمش عن أبي سفيان عن جابر عن رسول الله
صلى الله عليه وسلم من خاف منكم أن لا يستيقظ من آخر الليل فليوتر من أول الليل ومن
أراد منكم أن يستيقظ من آخر الليل فليوتر من آخر الليل فإن قراءة الليل محضورة وذلك أفضل

باب ما جاء في من نام عن الوتر أو نسيه

حدثنا أبو مصعب أحمد بن أبي بكر المديني ثنا سويد بن سعيد ثنا عبد الرحمن بن زيد بن أسلم
عن أبيه عن عطاء بن يسار عن أبي هريرة قال قال رسول الله صلى الله عليه من نام عن الوتر أو
نسيه فليصل إذا أصبح أو ذكر

حدثنا محمد بن يحيى وأحمد بن الأزهر ثنا عبد الرزاق ثنا معمر عن يحيى بن أبي كثير

عن أبي نضرة عن أبي سعيد قال قال رسول الله صلى الله عليه وسلم أوتروا قبل أن تصبحوا قال أبو عيسى
هذا الحديث دليل على أن حديث عبد الرحمن واهي

باب ما جاء في الوتر بثلاث وخمس وسبع وتسع

حدثنا عبد الرحمن بن إبراهيم الدمشقي قال حدثنا الوزاعي عن الأوزاعي عن أبي عطاء
بن يزيد الليثي عن أبي أيوب الأنصاري أن رسول الله صلى الله عليه وسلم قال الوتر حق فمن شاء فليوتر بخمس
ومن شاء فليوتر بثلاث ومن شاء فليوتر بواحدة

حدثنا أبو بكر بن أبي شيبة حدثنا يزيد بن هارون عن سعيد بن أبي عروبة عن قتادة عن زرارة بن أوفى عن سعد
بن هشام قال سألت عائشة قلت يا أم المؤمنين أنبئيني عن وتر
رسول الله صلى الله عليه وسلم قالت كنا نعد له سواكه وطهوره فيبعثه الله ما شاء
أن يبعثه من الليل فيتسوك ويتوضأ ثم يصلي تسع ركعات لا يجلس فيها
إلا عند الثامنة فيدعو ربه ويصلي على نبيه ثم يسلم تسليما يسمعنا ثم يصلي ركعتين
بعد ما يسلم فتلك إحدى عشرة ركعة فلما أسن رسول الله صلى الله عليه وسلم وأخذ
اللحم أوتر بسبع وصلى ركعتين بعد ما يسلم

حدثنا أبو بكر بن أبي شيبة حدثنا عبد الرحمن بن مهدي عن سفيان عن منصور عن الحكم عن مقسم عن أم سلمة
قالت كان رسول الله صلى الله عليه وسلم يوتر بسبع أو بخمس لا يفصل بينهن بتسليم ولا كلام

باب ما جاء في الوتر آخر الشهر

حدثنا أحمد بن منيع وإسحاق بن منصور قالا حدثنا هشيم أخبرنا أبو بشر عن سالم بن أبي الجعد
قال قال رسول الله صلى الله عليه وسلم يصلي الشهر كثيرا لا يصليها وكان يتهجد من الليل قلت وكان
يوتر قال نعم

حدثنا إسماعيل بن موسى حدثنا شريك عن جابر عن عامر عن عباس بن ربيعة قال سمعت رسول
الله صلى الله عليه وسلم صلاة الشهر ركعتين ركعتين فإذا تم عرف الوتر آخر الشهر

باب ما جاء في الركعتين بعد الوتر جالسًا

حدثنا بشار بن حماد مسعر عن معن بن موسى المزني عن الحسن عن أم سلمة أن النبي
صلى الله عليه وسلم كان يصلي بعد الوتر ركعتين وهو جالس

حدثنا عبد الرحمن بن إبراهيم الدمشقي ثنا عمر بن عبد الواحد ثنا الأوزاعي عن يحيى بن أبي كثير
عن أبي سلمة قال حدثتني عائشة قالت كان رسول الله صلى الله عليه وسلم يوتر بركعة ويركع ركعتين
يقرأ فيهما وهو جالس فإذا أراد أن يركع قام فركع

باب ما جاء في الضجعة بعد الوتر وبعد ركعتي الفجر

حدثنا علي بن حجر ثنا وكيع عن مسعر وسفيان عن سعد بن إبراهيم عن أبي سلمة عن عبد الرحمن
عن عائشة قالت كان النبي إذا أوتر قام رسول الله صلى الله عليه وسلم من آخر الليل أو من أوله
قال وكيع يعني بعد الوتر

حدثنا أبو بكر بن أبي شيبة ثنا إسماعيل بن علية عن عبد الحميد بن إسحاق عن الزهري عن عروة عن عائشة
قالت كان النبي صلى الله عليه وسلم إذا صلى ركعتي الفجر اضطجع

حدثنا محمد بن هشام ثنا النضر بن شميل ثنا شعبة حدثني سهيل بن أبي صالح عن أبيه عن أبي هريرة
قال كان رسول الله صلى الله عليه وسلم إذا صلى ركعتي الفجر اضطجع

باب ما جاء في الوتر على الراحلة

حدثنا إبراهيم بن سنان ثنا عبد الرحمن بن مهدي عن مالك بن أنس عن نافع بن عبد الرحمن بن عبد الله
بن عمر بن الخطاب عن سعيد بن يسار قال كنت مع ابن عمر فحلفت فأوتر فقال أين حلفك
قلت أوتر قال أوليس لك في رسول الله صلى الله عليه وسلم أسوة قلت بلى وأيم الله قال رسول الله صلى الله عليه وسلم كان يوتر على بعيره

حدثنا محمد بن يزيد الواسطي ثنا أبو داود ثنا عباد بن منصور عن عكرمة عن ابن عباس
أن النبي صلى الله عليه وسلم كان يوتر على راحلته

باب ملطخ أوتر أول الليل

[illegible]

[illegible]

[illegible]

باب [illegible] والسهو في الصلاة

[illegible]

[illegible] فقال لنا أحدنا يصلي فلا يدري كم صلى فقال فإذا وجد أحدكم ذلك فليسجد سجدتين وهو جالس

باب من صلى الظهر خمسا وهو ناسي

حدثنا [illegible] قال حدثنا يحيى بن سعيد عن سعيد بن أبي عروبة عن الحكم عن إبراهيم عن عبد الله أن النبي صلى الله عليه وسلم صلى خمسا فقيل أزيد في الصلاة قال وما ذاك فقيل له صليت خمسا فثنى رجله فسجد سجدتين

باب من لحق بالإمام فأتم ما فاته من الصلاة

حدثنا عثمان بن أبي شيبة وهشام بن عمار قالا حدثنا سفيان بن عيينة عن الزهري عن [illegible] عن النبي صلى الله عليه وسلم صلاة أطول [illegible]

[illegible]

[illegible]

[illegible]

وقرأه عليه قال أخبرني أبو هريرة عن علقمة عن عبد الله قال صلى رسول الله صلى الله عليه وسلم صلاة لا أدري
أزاد أو نقص فسأل أخشاه فثنى رجله واستقبل الصلاة وسجد سجدتين ثم سلم ثم أقبل علينا
بوجهه فقال لو حدث في الصلاة شيء لنبأتكم به ولكن إنما أنا بشر مثلكم أنسى كما تنسون فإذا نسيت
فذكروني وأيكم ما شك في صلاته فليتحر أقرب ذلك من الصواب فيتم عليه ويسلم ويسجد سجدتين
حدثنا علي بن محمد وكيع عن مسعر عن منصور عن إبراهيم عن علقمة عن عبد الله قال قال رسول الله صلى الله عليه وسلم
إذا شك أحدكم في الصلاة فلم يدر كم صلى فليسجد سجدتين قال الطيالسي
هذا الأصل ولا يعد لحديثه

باب فيمن سلم من ثنتين أو من ثلاث ناسيا

آخر المجلس

حدثنا علي بن محمد وأبو كريب وأحمد بن سنان قالوا حدثنا أبو أسامة عن عبيد الله بن عمر
عن نافع عن ابن عمر أن رسول الله صلى الله عليه وسلم سلم في ركعتين فقال له ذو
اليدين يا رسول الله أقصرت الصلاة أم نسيت قال ما قصرت وما نسيت قال بلى صليت
ركعتين قال أكما يقول ذو اليدين قال نعم فتقدم فصلى ركعتين ثم سلم ثم سجد سجدتين للسهو
حدثنا علي بن محمد حدثنا أبو أسامة عن عوف عن محمد بن سيرين عن أبي هريرة قال صلى بنا رسول الله صلى الله عليه وسلم
إحدى صلاتي العشي ركعتين ثم سلم ثم قام إلى خشبة في المسجد فاتكأ عليها
كأنه غضبان فخرج سرعان الناس يقولون قصرت الصلاة وفي القوم أبو بكر وعمر
فهابا أن يكلماه وفي القوم رجل طويل اليدين يسمى ذا اليدين فقال يا رسول الله
أنسيت أم قصرت الصلاة فقال لم أنس ولم تقصر فقال أكما يقول ذو اليدين
فقال نعم فقام فصلى ركعتين ثم سلم ثم سجد سجدتين للسهو
حدثنا محمد بن يحيى وأحمد بن ثابت الجحدري قالا حدثنا عبد الوهاب بن خليفة الخفاف عن خالد الحذاء عن أبي قلابة
عن أبي المهلب عن عمران بن الحصين قال سلم رسول الله صلى الله عليه وسلم في ثلاث ركعات من العصر
ثم قام فدخل الحجرة فقام الخرباق رجل بسيط اليدين فناداه رسول الله

حدثنا مسروق بن مرزبان حدثنا يحيى بن زكريا عن هشام بن هاشم قال سمعت سعد بن مسيب
يقول قال سعد بن أبي وقاص ما أسلم أحد في اليوم الذي أسلمت فيه وأقمت سبعة أيام
وأنا ثلث الإسلام

حدثنا هشام بن عمار حدثنا عيسى بن يونس حدثنا صدقة بن المثنى أبو المثنى النخعي عن جده
رياح بن الحرث سمع جدته سعيد بن زيد بن عمرو بن نفيل يقول كان رسول الله صلى
الله عليه وسلم قاعدا في عشرة فقال أبو بكر في الجنة وعمر في الجنة وعثمان في الجنة
وعلي في الجنة والزبير في الجنة وطلحة في الجنة وسعد في الجنة وعبد الرحمن في الجنة
فقيل له من التاسع قال أنا

حدثنا محمد بن بشار حدثنا يحيى بن علي عن شعبة عن حصين عن هلال بن يساف عن عبد الله
ظالم عن سعيد بن زيد قال أشهد على رسول الله صلى الله عليه وسلم أني سمعته يقول اثبت
حراء ما عليك إلا نبي أو صديق أو شهيد وعدهم رسول الله صلى الله عليه وسلم أبو بكر
وعمر وعثمان وعلي وطلحة والزبير وسعد وابن عوف وسعيد بن زيد

حدثنا علي بن محمد حدثنا وكيع عن سفيان ح وحدثنا محمد بن بشار حدثنا محمد بن جعفر
حدثنا سعبة جميعا عن أبي إسحق عن صلة بن زفر عن حذيفة أن رسول الله صلى الله عليه وسلم
قال لأهل نجران لأبعثن معكم رجلا أمينا حق أمين قال فاستشرف لها
الناس فبعث أبا عبيدة بن الجراح

حدثنا علي بن محمد حدثنا يحيى بن آدم حدثنا إسرائيل عن أبي إسحق عن صلة بن زفر عن عبد الله أن
رسول الله صلى الله عليه وسلم قال لأبي عبيدة بن الجراح هذا أمين هذه الأمة

حدثنا علي بن محمد حدثنا وكيع حدثنا سفيان عن أبي إسحق عن الحرث عن علي قال قال رسول
الله صلى الله عليه وسلم لو كنت مستخلفا أحدا عن غير مشورة لاستخلفت ابن أم عبد

حدثنا الحسن بن علي الخلال الهذلي حدثنا آدم حدثنا أبو مالك بن أبي غنية عن عاصم
عن زر عن عبد الله مسعود أن أبا بكر وعمر شاورا أن رسول الله صلى الله عليه

[illegible] املاه مخرج معقصا لحزازة فسأل فأخبره فصلاها ثم انصرف الى مكان [illegible] ثم سلم وسجد

سجدتي السهو بعد السلم

باب ما جاء في سجدتي السهو قبل السلم

حدثنا سهل وقتيبة نا يونس بن بكير عن ابن اسحق والحسن الزهري عن ابن سلمة عن ابن بحينة ان النبي
صلى الله عليه وسلم قال ان الشيطان يأتي احدكم في صلاته فيدخل بينه وبين نفسه حتى لا يدري زاد
او نقص فاذا كان ذلك فليسجد سجدتين قبل ان يسلم ثم يسلم

حدثنا سهل وقتيبة نا يونس بن بكير نا ابن اسحق اخبرني سلمة بن صفوان بن سلمة عن ابي سلمة
عن ابي هريرة ان النبي صلى الله عليه وسلم قال ان الشيطان يدخل من بني آدم وبين نفسه وله
يدري كم صلى فاذا وجد ذلك فليسجد سجدتين قبل ان يسلم

باب ما جاء في سجدتي السهو بعد السلم

حدثنا ابو بكر بن ابي شيبة نا شريك عن منصور عن ابراهيم عن علقمة ان ابن مسعود سجد سجدتي
السهو بعد السلام وذكر ان النبي صلى الله عليه وسلم فعل ذلك

حدثنا هشام بن عمار وعثمان بن ابي شيبة قالا نا اسمعيل بن عياش عن عبد الله بن عبيد
الله عن سالم ابي النضر عن عبد الرحمن بن جبير بن نفير عن ثوبان قال سمعت رسول الله صلى
الله عليه وسلم يقول لكل سهو سجدتان بعد ما يسلم

باب ما جاء في البناء على الصلاة

حدثنا يعقوب بن حميد نا سفيان بن عيينة نا عبد الله بن موسى التيمي عن اسامة بن زيد
عن عبد الله بن يزيد مولى الاسود بن سفيان عن محمد بن عبد الرحمن بن ثوبان عن ابيه عن ثوبان قال
خرج النبي صلى الله عليه وسلم الى الصلاة وكبر ثم اشار الينا مكانكم ثم انطلق واغتسل
وكان رأسه يقطر ماء فصلى بهم فلما انصرف قال اني خرجت اليكم جنبا واني نسيت ان
اغتسل

حدثنا محمد بن يحيى نا الهيثم بن خارجة نا اسمعيل بن عياش عن جرير بن يزيد بن مليكة
عن عائشة قالت قال رسول الله صلى الله عليه وسلم مواصلة في الصلاة او دعاء او

فليس وضوءي فليتوضأ وليبني على صلاته وهو في ذلك لا يتكلم

باب ما جاء فيمن أحدث في الصلاة كيف يتصرف

حدثنا محمد بن بشار ثنا عبيد الله بن زيد ثنا محمد بن علي المقدمي عن هشام بن عروة عن أبيه عن عائشة عن
النبي صلى الله عليه وسلم قال إذا صلى أحدكم فأحدث فليمسك على أنفه ثم لينصرف

حدثنا محمد بن يحيى ثنا عبد الله بن وهب ثنا عمرو بن الحارث عن هشام بن عروة عن أبيه عن عائشة عن النبي
صلى الله عليه وسلم نحوه

باب ما جاء في صلاة المريض

حدثنا علي بن حجر ثنا وكيع عن أبي مهدي عن حسين المعلم عن عمرو بن مرة عن عبد الله بن الحسين
قال كان بي الباسور فسألت النبي صلى الله عليه وسلم عن الصلاة فقال صل قائما فإن لم تستطع فقاعدا
فإن لم تستطع فعلى جنب

حدثنا عبد الحميد بن بيان الواسطي ثنا إسحاق الأزرق عن سفيان عن جابر عن أبي الزبير عن جابر
بن عبد الله قال رأيت النبي صلى الله عليه وسلم صلى جالسا على مسنية وهو يركع

باب ما جاء في صلاة النافلة قاعدا

حدثنا أبو بكر بن أبي شيبة ثنا أبو الأحوص عن أبي إسحاق عن أبي سلمة عن أم سلمة قالت والذي ذهب بنفسه
صلى الله عليه وسلم ما فارقت حتى كان أكثر صلاته وهو جالس وكان أحب الأعمال إليه العمل
الصالح الذي يداوم عليه العبد وإن كان يسيرا

حدثنا أبو مروان الأموي ثنا سعيد بن عفير عن أبي الأسود عن هشام عن أبي بكر بن محمد بن عمرو بن حزم عن
عائشة قالت كان النبي صلى الله عليه وسلم يتنفل وهو قاعد وإذا أراد أن يركع قام فقرأ
نحوا من أربعين آية

حدثنا أبو مروان العثماني ثنا عبد العزيز بن أبي حازم عن هشام بن عروة عن أبيه عن عائشة قالت
ما رأيت رسول الله صلى الله عليه وسلم يصلي في شيء من صلاة الليل إلا قائما حتى دخل في السن فجعل
يصلي جالسا حتى إذا بقي عليه من قراءته أربعون آية أو ثلاثون آية قام فقرأها وركع وسجد

حدثنا أبو مروان الأموي ثنا معاذ بن معاذ عن حميد عن عبد الله بن شقيق العقيلي قال سألت
عائشة عن صلاة رسول الله صلى الله عليه وسلم بالليل فقالت كان يصلي ليلا طويلا قائما

وليرا طويلا قاعدا ما قرأ قائما ركع قائما وإذا قرأ قاعدا ركع قاعدا

باب صلاة القاعد على النصف من صلاة القائم

حدثنا عثمان بن أبي شيبة ثنا آدم ثنا شعبة عن الأعمش عن حبيب بن أبي ثابت عن عبد الله بن شقيق عن عبد الله بن عمرو أن النبي صلى الله عليه وسلم مر به وهو يصلي جالسا فقال صلاة القاعد على النصف من صلاة القائم

حدثنا نصر بن علي الجهضمي ثنا بشر بن المفضل ثنا عبد الله بن عون عن محمد بن سعد عن أبيه أن رسول الله صلى الله عليه وسلم خرج فرأى ناسا يصلون قعودا فقال صلاة القاعد على النصف من صلاة القائم

حدثنا بشر بن هلال الصواف ثنا عبد الوارث ثنا يونس عن حسان المعلم عن عبد الله بن بريدة عن عمران بن حصين أنه سأل رسول الله صلى الله عليه وسلم عن الرجل يصلي قاعدا قال من صلى قائما فهو أفضل ومن صلى قاعدا فله نصف أجر القائم ومن صلى نائما فله نصف أجر القاعد

باب ما جاء في صلاة رسول الله صلى الله عليه وسلم في مرضه

حدثنا الحسن بن علي الخلال ثنا أبو معاوية ووكيع عن الأعمش وحدثنا علي بن حجر ثنا وكيع ثنا الأعمش عن إبراهيم عن الأسود عن عائشة قالت لما مرض رسول الله صلى الله عليه وسلم مرضه الذي مات فيه وحضرت الصلاة قال أبو معاوية لما اشتد به المرض أتاه بلال يؤذنه بالصلاة فقال مروا أبا بكر فليصلي بالناس فقلنا يا رسول الله إن أبا بكر رجل أسيف يعني رقيق متى ما يقم مقامك لا يستطع فلو أمرت عمر فصلى بالناس فقال مروا أبا بكر فليصلي بالناس فقالت عائشة فقلت لحفصة قولي له إن أبا بكر رجل أسيف متى ما يقم مقامك لا يستطع فلو أمرت عمر فصلى بالناس ففعلت حفصة فقال رسول الله صلى الله عليه وسلم مهيه إنكن لأنتن صواحبات يوسف فأمرت عمر فصلى بالناس فخرج رسول الله صلى الله عليه وسلم فإذا هو من نفسه خفة فخرج إلى الصلاة يهادى بين رجلين ورجلاه تخطان في الأرض فلما أحس به أبو بكر ذهب يتأخر فأومأ إليه رسول الله صلى الله عليه وسلم أن مكانك فأتي به حتى أجلسه إلى جنب أبي بكر فكان أبو بكر يأتم بالنبي صلى الله عليه وسلم والناس يأتمون بأبي بكر

حدثنا الحسن بن علي الخلال ثنا عبد الله بن نمير عن هشام بن عروة عن أبيه عن عائشة قالت أمر رسول الله صلى الله عليه وسلم أبا بكر أن يصلي بالناس في مرضه لا يصلي بهم وهو رسول الله

صلى عليه حتى خرج وإذا أبو بكر يؤم الناس فلما رآه أبو بكر استأخر وأشار إليه رسول الله
رسول الله صلى الله عليه أي كما أنت فجلس رسول الله صلى الله عليه حذاء أبي بكر إلى جنبه
فكان أبو بكر يصلي بصلاة رسول الله صلى الله عليه والناس يصلون بصلاة أبي بكر
حدثنا نصر بن علي الجهضمي حدثنا عبد الله بن داود حدثنا هشام بن عروة عن أبيه قال أرسلت
بريرة إلى عبد الله بن أبي رافع عن بريرة عن سالم عن عبيد قال أغمي على رسول الله صلى الله عليه
في مرضه فقال أحضرت الصلاة قالوا نعم فقال مروا بلالا فليؤذن ومروا أبا بكر
فليصل بالناس أو للناس ثم أغمي عليه فأفاق فقال أحضرت الصلاة قالوا نعم فقال مروا
بلالا فليؤذن ومروا أبا بكر فليصل بالناس ثم أغمي عليه فقال أحضرت الصلاة فأفاق فقال أحضرت الصلاة
قالوا نعم قال مروا بلالا فليؤذن ومروا أبا بكر فليصل بالناس فإنكن صواحب يوسف فقالت عائشة إن
أبي رجل أسيف إذا قام ذلك المقام بكى لا يستطيع فلو أمرت غيره ثم أغمي عليه فأفاق
فقال مروا بلالا فليؤذن ومروا أبا بكر فليصل بالناس فإنكن صواحب يوسف أو
صواحبات يوسف ثم إن رسول الله صلى الله عليه وجد خفة قال الطرماني من أنا
عليه فخرج بين رجلين أحدهما العباس لحاجة وأبو بكر يصلي بالناس فلما رآه أبو بكر ذهب ليتأخر
فأومأ إليه أن اثبت مكانك ثم جاء رسول الله صلى الله عليه فجلس إلى جنب أبي بكر فصلى
أبو بكر بصلاته ثم إن رسول الله صلى الله عليه قبض
حدثنا علي بن حجر أخبرنا شريك عن أبي إسحاق عن الأسود بن يزيد قال سئل ابن عباس أكان
مرض رسول الله صلى الله عليه مرضه الذي مات فيه يدعو لأبي بكر قال ادعوا لي عبد الرحمن
فقالت عائشة يا رسول الله يدعو لك أبا بكر قال ادعوا لي حفصة فقالت حفصة يا رسول الله يدعو لك
عمر قال ادعوا قالت أم الفضل يا رسول الله يدعو لك العباس قال نعم فلما اجتمعوا رفع رأسه
فنظر فسكت فقال عمر فوقع رسول الله صلى الله عليه ثم جاء بلال يؤذنه بالصلاة فقال مروا
أبا بكر فليصل بالناس فقالت عائشة يا رسول الله إن أبا بكر رجل
حفيظ إذا قرأ لا يكاد يسمع الناس فلو أمرت عمر فصلى بالناس

فوجد رسول الله صلى الله عليه وسلم في نفسه حتى خرج يهادى بين رجلين وجلاه تخطان
في الارض فلما رآه الناس سبحوا بابي بكر فذهب يتأخر فاومأ اليه النبي صلى الله عليه وسلم اي مكانك
فجاء رسول الله صلى الله عليه وسلم فجلس عن يمينه وقام ابو بكر مقام ابو بكر وائتم النبي صلى الله عليه
والناس بائتمام ابي بكر قال ابن عباس فاخذ رسول الله صلى الله عليه وسلم من القراءة حيث كان
بلغ ابو بكر قال وركع كفي السنة قال ومات رسول الله صلى الله عليه وسلم من مرضه

باب ما جاء في صلاة رسول الله صلى الله عليه وسلم خلف رجل من امته

حدثنا محمد بن المثنى نا ابي عدي عن حميد عن بكر بن عبد الله عن حمزة بن المغيرة بن شعبة
عن ابيه قال تخلف رسول الله صلى الله عليه وسلم فانتهينا الى القوم وقد صلى بهم عبد الرحمن بن عوف
ركعة فلما احس بالنبي صلى الله عليه وسلم ذهب يتأخر فاومأ اليه النبي صلى الله عليه وسلم ان يتم
الصلاة وقال قد احسنت كذلك فافعل

باب ما جاء انما جعل الامام ليؤتم به

حدثنا ابو بكر بن ابي شيبة نا عبدة بن سليمان عن هشام بن عروة عن ابيه عن عائشة قالت استكا
رسول الله صلى الله عليه وسلم فدخل علينا ناس من اصحابه يعودونه فصلى النبي صلى الله عليه وسلم جالسا
فصلوا بصلاته قياما فاشار اليهم ان اجلسوا فلما انصرف قال انما جعل الامام
ليؤتم به فاذا ركع فاركعوا واذا رفع فارفعوا واذا صلى جالسا فصلوا جلوسا

حدثنا هشام بن عمار نا سفين بن عيينة عن الزهري عن انس ان النبي صلى الله عليه وسلم صرع
عن فرس فجحش شقه الايمن فدخلنا نعوده فحضرت الصلاة فصلى بنا
قاعدا وصلينا قعودا فلما قضى الصلاة قال انما الامام ليؤتم به فاذا كبر
فكبروا واذا ركع فاركعوا واذا قال سمع الله لمن حمده فقولوا ربنا ولك الحمد
واذا سجد فاسجدوا واذا صلى قاعدا فصلوا قعودا اجمعين

حدثنا ابو بكر بن ابي شيبة نا قبيصة عن سفين عن محمد بن ابي يعقوب عن ابيه عن

ابي هريرة قال قال رسول الله صلى الله عليه وسلم انما الامام ليؤتم به فاذا كبر فكبروا واذا ركع
فاركعوا واذا قال سمع الله لمن حمده فقولوا ربنا ولك الحمد واذا صلى قائما فصلوا قياما
واذا صلى قاعدا فصلوا قعودا

حدثنا محمد بن رمح انا الليث بن سعد عن ابي الزبير عن جابر قال اشتكى رسول الله صلى الله عليه وسلم
فصلينا وراءه وهو قاعد وابو بكر يكبر ليسمع الناس تكبيره فالتفت الينا فرآنا
قياما فاشار الينا فقعدنا فصلينا بصلاته وهو قاعد فلما سلم قال ان كدتم انفا لتفعلون
فعل فارس والروم يقومون على ملوكهم وهم قعود فلا تفعلوا ايتموا بائمتكم
ان صلى قائما فصلوا قياما وان صلى قاعدا فصلوا قعودا

باب ما يقرأ في الصبح في صلاة الفجر

حدثنا ابو بكر بن ابي شيبة نا عبد الله بن ادريس وحفص بن غياث ويزيد بن هرون
عن ابي مالك الاشجعي سعد بن طارق قال قلت لابي يا ابت لقد صليت خلف رسول
الله صلى الله عليه وابي بكر وعمر وعثمان وعلي ههنا بالكوفة نحوا من خمس سنين وكانوا
يقنتون في الفجر قال اي بني محدث

حدثنا محمد بن حاتم نا الضبي نا يزيد بن ابي زياد عن عبسة بن عبد الرحمن عن محمد بن عبد الله
بن رافع عن ابيه عن ام سلمة قالت فما رسول الله صلى الله عليه وسلم عن القنوت في الفجر

حدثنا نصر بن علي الجهضمي نا يونس بن محمد نا هشام عن قتادة عن انس ما زال رسول
الله صلى الله عليه وسلم يقنت في صلاة الصبح يدعو على حي من احياء العرب شهرا
ثم ترك

حدثنا ابو بكر بن ابي شيبة نا سفيان بن عيينة عن الزهري عن سعيد بن المسيب عن
سعيد ابي هريرة قال ما رفع رسول الله صلى الله عليه وسلم رأسه من صلاة الصبح
قال اللهم انج الوليد بن الوليد وسلمة بن هشام وعياش بن ابي ربيعة والمستضعفين
بمكة اللهم اشدد وطأتك على مضر واجعلها عليهم سنين كسني يوسف

باب ما جاء في قنوت الوتر في الصلاة

حدثنا أبو بكر بن أبي شيبة وفهر بن الصباح والأشعث بن عبد الله عن محمد بن جحادة عن زرارة بن كثير
عن سعد بن هشام بن عامر عن أبيه أن النبي صلى الله عليه وسلم أمر بقضاء الركعتين بعد العصر والجمعة

حدثنا أحمد بن عثمان بن حكيم الأودي والعباس بن جعفر قالا ثنا شبابة بن سوار
الفزاري قال ثنا الحكم بن عبد الملك عن قتادة عن سعيد بن المسيب عن عائشة قالت لم يكن
النبي صلى الله عليه وسلم يقرب وهو في الصلاة وقال لعن الله العقرب ما تدع المصلي ولا غيره
اقتلوها في الحل والحرم

حدثنا محمد بن يحيى الأصبهاني ثنا مندل عن ابن أبي رافع عن أبيه عن جده أن النبي
صلى الله عليه وسلم قال يقطع الصلاة

باب النهي عن الصلاة بعد الفجر وبعد العصر

حدثنا أبو بكر بن أبي شيبة ثنا عبد الله بن نمير وأبو أسامة عن عبيد الله بن عمر عن حبيب
بن عبد الرحمن عن حفص بن عاصم عن أبي هريرة أن رسول الله صلى الله عليه وسلم نهى عن الصلاة
بعد الفجر حتى تطلع الشمس وبعد العصر حتى تغرب الشمس

حدثنا أبو بكر بن أبي شيبة ثنا يحيى بن سعيد عن ابن جريج عن عبد الله بن عمر عن نافع عن
عن أبي سعيد الخدري عن النبي صلى الله عليه وسلم قال لا صلاة بعد العصر حتى تغرب الشمس
ولا صلاة بعد الفجر حتى تطلع الشمس

حدثنا محمد بن جعفر ثنا شعبة عن قتادة
حدثنا أبو بكر بن أبي شيبة ثنا عفان بن مسلم ثنا همام ثنا قتادة عن أبي العالية عن ابن عباس قال
شهد عندي رجال مرضيون وأرضاهم عندي عمر أن رسول الله صلى الله عليه وسلم
قال لا صلاة بعد الفجر حتى تطلع الشمس ولا صلاة بعد العصر حتى تغرب الشمس

باب ما جاء في الساعات التي نهي فيها عن الصلاة

حدثنا أبو بكر بن أبي شيبة ثنا عبد الله بن سعيد عن سعيد بن أبي عروبة عن عطاء بن أبي رباح عن طلق بن عبد الرحمن بن
الشيباني عن عمرو بن عبسة قال أتيت رسول الله صلى الله عليه وسلم فقلت هل من ساعة
يحب الله عز وجل من يصلي فيها قال نعم جوف الليل الآخر وسط فصل ما بدا لك

حتى يطلع الصبح ثم انتهه حتى تطلع الشمس وما دامت ذاهبة حتى تلتفع ثم صلي
ما بدا لك حتى تصلي العصر ثم انتهه حتى تغرب الشمس فانها تغرب بين قرني الشيطان
ثم انتهه حتى تزول الشمس فانها تسجر جهنم نصف النهار ثم صل ما بدا لك حتى تصلي العصر
ثم انتهه حتى تغرب الشمس فانها تغرب بين قرني الشيطان وتطلع بين قرني الشيطان
حدثنا الحسن بن داود المنكدري ثنا يزيد بن زريع ثنا خالد عن الضحاك بن عثمان عن الزبير بن سعيد عن ابيه قال
قال صفوان بن المعطل رسول الله صلى الله عليه وسلم فقال يا رسول الله اني سائلك عن امور انت
به عالم وانا به جاهل فما هو وما الاول من ساعات الليل والنهار ساعة تكره فيها الصلاة
قال نعم اذا صليت الصبح فدع الصلاة حتى تطلع الشمس فانها تطلع بين قرني شيطان
ثم كل الصلاة محضورة متقبلة حتى يستوي الشمس على راسك كالرمح فاذا
كانت على راسك كالرمح فدع الصلاة فانها ساعة تسجر فيها جهنم
وتفتح فيها ابوابها حتى يرتفع الشمس عن حاجبك الايمن فاذا زالت فالصلاة محضورة متقبلة
حتى تصلي العصر ثم دع الصلاة حتى تغيب الشمس
حدثنا اسحق بن منصور ثنا عبد الرزاق انا معمر عن زيد بن اسلم عن عطاء بن يسار عن ابي عبد الله
الصنابحي ان رسول الله صلى الله عليه وسلم قال ان الشمس تطلع بين قرني الشيطان او قال تطلع
معها قرنا شيطان فاذا ارتفعت فارقها فاذا كانت في وسط السماء قارنها
فاذا زالت فارقها فلا تصلوا هذه الثلاث ساعات
باب ما جاء في الرخصة في الصلاة كل وقت مطلقا
حدثنا محمد بن بشار ثنا سفيان بن عيينة عن ابي الزبير عن عبد الله بن بابيه عن جبير بن مطعم
قال قال رسول الله صلى الله عليه وسلم يا بني عبد مناف من ولي منكم من امر الناس شيئا
فلا يمنعن احدا طاف بهذا البيت وصلى
اية ساعة من الليل والنهار
باب ما جاء في اذا اخر الصلاة عن وقتها
حدثنا محمد بن الصباح ثنا ابو بدر عباد بن عباد عن عاصم عن زر عن عبد الله بن مسعود قال قال رسول
الله صلى الله عليه وسلم سيلقى اقواما يصلون الصلاة

وقتها فان ادركتموهم فصلوا في بيوتكم للوقت الذي تعرفون ثم صلوا معهم فاجعلوها سبحة

حدثنا محمد بن بشار ثنا محمد بن جعفر ثنا شعبة عن علي بن زيد الجدعاني عن عبد الله بن الصامت عن

ابي ذر عن النبي صلى الله عليه وسلم قال من صلى الصلاة لوقتها فان ادركه الامام فصل معهم

فان احرز فصلاته له ولهم نافلة له

حدثنا محمد بن بشار ثنا يحيى بن سعيد عن منصور عن هلال بن يساف عن ابي المثنى عن ابي

ذر ان امراء عبادة بن الصامت عن عبادة بن الصامت عن النبي صلى الله عليه وسلم قال ان سيلون

امراء يشغلهم اشياء يؤخرون الصلاة عن وقتها فلا تجعلوا صلاتكم معهم تطوعا

باب ما جاء في صلاة الخوف

حدثنا محمد بن الصباح ثنا سفيان بن عيينة عن عبد الله بن ابي بكر عن ابيه عن صالح بن خوات قال قال رسول الله صلى الله عليه وسلم

صلاة الخوف ان يكون الامام مصافا لطائفة منه وطائفة مقبلة على العدو فيصلي بالذين معه ركعة ثم

يثبت قائما ويتم الذين معه لانفسهم ركعة ثم ينصرفون فيقفون موقف اصحابهم ويقبل الآخرون

فيركع بهم ركعة ثم يثبت قائما ويتم الذين معه لانفسهم ركعة ثم ينصرفون فيقفون موقف اصحابهم

ويقبل الآخرون فيركع بهم ركعة ثم يثبت قائما ويتم الذين معه لانفسهم ركعة ثم ينصرفون فيقفون

موقف اصحابهم ويقبل الآخرون فيركع بهم ركعة ثم يثبت قائما ويتم الذين معه لانفسهم ركعة ثم

يسلم بهم جميعا وهي له ثنتان ولهم واحدة واحدة ركعتان ركعتان ركعة ركعة

حدثنا محمد بن بشار ثنا يحيى بن سعيد عن هشام بن عروة عن ابيه عن سعيد بن عبد الرحمن

بن القسم عن أبيه عن صالح بن خوات عن سهل بن أبي حثمة عن النبي صلى الله عليه وسلم مثل حديث يحيى بن سعيد
قال قال يحيى اكتبه إلي جنبه ولست أحفظ الحديث ولكن مثل حديث يحيى

حدثنا أحمد بن عبدة حدثنا عبد الوارث بن سعيد حدثنا أيوب عن نافع عن جابر بن عبد الله أن
النبي صلى الله عليه وسلم صلى بأصحابه صلاة الخوف فركع بهم جميعا ثم سجد رسول الله صلى الله عليه وسلم
والصف الذي يليه والآخرون قيام حتى سجد الذين معه سجدتين ثم تأخر الصف
المقدم حتى قام مقام أولئك وتقدم أولئك حتى قاموا مقام الصف المقدم فركع
النبي صلى الله عليه وسلم جميعا ثم سجد رسول الله صلى الله عليه وسلم والصف الذي
يليه فلما رفعوا رؤوسهم سجد أولئك سجدتين وقاموا فركع النبي صلى الله عليه
وسجد الطائفة بالسجدتين وكان العدو قبل القبلة

باب ما جاء في صلاة الخسوف

حدثنا أبو عبد الله بن نمير حدثنا أبي حدثنا إسماعيل بن أبي خالد عن قيس بن أبي حازم عن المغيرة بن شعبة
قال قال رسول الله صلى الله عليه وسلم إن الشمس والقمر لا ينكسفان لموت أحد من الناس ولا لحياته
فقوموا وصلوا

حدثنا أبو الأشعث وأحمد بن ثابت وحميد بن الحسن قالوا حدثنا عبد الوهاب قال حدثنا الجريري
عن أبي العلاء بن الشخير قال انكسفت الشمس على عهد رسول الله صلى الله عليه وسلم
فخرج فزعا يجر ثوبه حتى أتى المسجد فلم يزل يصلي حتى انجلت ثم قال إن الناس يقولون
إن الشمس والقمر لا ينكسفان إلا لموت عظيم من العظماء وليس
كذلك إن الشمس والقمر لا ينكسفان لموت أحد ولا لحياته فإذا انجلتا فصلوا كما رأيتموني
خلفه خشع له

حدثنا أحمد بن الأزهر حدثنا عبد الله بن وهب أخبرنا يونس عن ابن شهاب قال أخبرني
عروة بن الزبير عن عائشة قالت انكسفت الشمس في حياة رسول الله صلى الله عليه وسلم
فخرج رسول الله صلى الله عليه وسلم إلى المسجد فقام وكبر وصف الناس وراء رسول الله
صلى الله عليه وسلم فاقترأ قراءة طويلة ثم كبر فركع ركوعا طويلا ثم رفع رأسه فقال
سمع الله لمن حمده ربنا ولك الحمد ثم قام فاقترأ قراءة طويلة هي أدنى من القراءة الأولى

قالت انكسفت

قال من احب ان يهون القرآن عليه كما انزل فليقرأه على قراءة ابن ام عبد

حدثنا علي بن محمد ثنا عبد الله بن ادريس عن الحسن بن عبيد الله عن ابراهيم بن سويد عن

عبد الرحمن بن يزيد عن عبد الله قال قال لي رسول الله صلى الله عليه وسلم اذن عليك ان يرفع

الحجاب وان تستمع سوادي حتى انهاك

حدثنا محمد بن طريف ثنا محمد بن فضيل ثنا الاعمش عن ابي سبرة النخعي عن محمد بن كعب

القرظي عن العباس بن عبد المطلب قال كنا نلقى النفر من قريش وهم يتحدثون

فيقطعون حديثهم فذكرنا ذلك للنبي صلى الله عليه وسلم فقال ما بال اقوام يتحدثون

فاذا راوا الرجل من اهل بيتي قطعوا حديثهم والله لا يدخل قلب رجل الايمان حتى

يحبهم لله ولقرابتهم مني

حدثنا عبد الوهاب بن الضحاك ثنا اسمعيل بن عياش عن موسى بن عقبة عن عبد

الرحمن بن جبير بن نفير عن كثير بن مرة الحضرمي عن عبد الله بن عمرو قال قال رسول

الله صلى الله عليه وسلم ان الله اتخذني خليلا كما اتخذ ابراهيم خليلا فمنزلي ومنزل

ابراهيم في الجنة خليلين والعباس بيننا مؤمن بين خليلين

حدثنا احمد بن عبدة انا سفيان بن عيينة عن عبيد الله بن ابي يزيد عن نافع حسبت عن ابن

عمر عن النبي صلى الله عليه وسلم قال الحسن اللهم اني احبه فاحبه واحب من يحبه قال وحمل الى صدره

حدثنا علي بن محمد ثنا وكيع عن سفين عن داود بن ابي عوف ابي الحجاف وكان مرضيا

عن ابي جارية عن ابي هريرة قال قال رسول الله صلى الله عليه وسلم من احب الحسن والحسين

فقد احبني ومن ابغضهما فقد ابغضني

حدثنا يعقوب بن حميد بن كاسب ثنا يحيى بن سليم عن عبد الله بن عثمان بن خثيم

عن سعيد بن ابي راشد ان يعلى بن مرة حدثهم انهم خرجوا مع النبي صلى الله عليه وسلم

الى طعام دعوه له فاذا حسين يلعب في السكة قال فتقدم النبي صلى الله عليه وسلم

امام القوم وبسط يديه فجعل الغلام يفر هاهنا وهاهنا

ثم كبر فركع ركوعا طويلا هو ادنى من الركوع الاول ثم قال سمع الله لمن حمده ربنا ولك الحمد
ثم فعل في الركعة الاخرى مثل ذلك فاستكمل اربع ركعات واربع سجدات والخسوف الشمس
قبل ان ينصرف ثم قام فخطب الناس فاثنى على الله عز وجل بما هو اهله ثم قال ان الشمس والقمر آيتان من
آيات الله لا ينكسفان لموت احد ولا لحياته فاذا رأيتموها فافزعوا الى الصلاة
حدثنا علي بن محمد ومحمد بن اسمعيل قالا نا وكيع عن اسرائيل عن الاسود بن قيس عن ثعلبة
بن عباد عن سمرة بن جندب قال صلى بنا رسول الله صلى الله عليه وسلم في الكسوف فلم نسمع له صوتا
حدثنا محمد بن سلمة المدني قال نا رافع بن عمرو الجمحي عن ابي ملكة عن اسماء بنت ابي بكر
قالت صلى رسول الله صلى الله عليه وسلم صلاة الكسوف فقام فاطال القيام ثم ركع فاطال الركوع ثم
رفع فقام فاطال القيام ثم ركع فاطال الركوع ثم رفع ثم سجد فاطال
السجود ثم رفع ثم سجد فاطال السجود ثم رفع فقام فاطال القيام ثم ركع فاطال
الركوع ثم رفع فقام فاطال القيام ثم ركع فاطال الركوع ثم رفع ثم سجد
فاطال السجود ثم رفع ثم سجد فاطال السجود ثم انصرف فقال لقد دنت مني الجنة
حتى لو اجترأت عليها لجئتكم بقطاف من قطافها ودنت مني النار حتى قلت اي
رب وانا معهم قال رافع حسبت انه قال ورأيت امرأة حميرية سوداء طويلة
كما شأن هذه قالوا وبم دخلتها حبستها حتى ماتت جوعا لا هي اطعمتها ولا هي ارسلتها تأكل
من خشاش الارض

باب ما جاء في صلاة الاستسقاء

حدثنا علي بن محمد وهشام بن اسمعيل قالا نا وكيع عن سفيان عن اسحق بن
عبد الله بن كنانة قال ارسلني امير من الامراء الى ابن عباس اسأله عن الاستسقاء
فقال ابن عباس خرج رسول الله صلى الله عليه وسلم متواضعا
متبذلا متخشعا مترسلا متضرعا قال فصلى ركعتين كما يصلي
في العيد ولم يخطب خطبتكم هذه

حدثنا محمد بن الصباح قال ثنا سفيان عن عبد الله بن أبي بكر قال سمعت عباد بن تميم يحدث أبي عن عمه أن النبي صلى الله عليه وسلم

خرج إلى المصلى يستسقي فاستقبل القبلة وقلب رداءه وصلى ركعتين

حدثنا محمد بن الصباح ثنا سفيان عن يحيى بن سعيد عن أبي بكر بن محمد بن عمرو بن حزم عن عباد بن تميم عن عمه

عن النبي صلى الله عليه وسلم بمثله قال سفيان عن المسعودي قال سألت أبا بكر بن محمد بن عمرو بن حزم

عن عباد بن تميم عن عمه عن النبي صلى الله عليه وسلم بمثله قال سفيان عن المسعودي قال

سألت أبا بكر بن محمد بن عمرو أجعل اليمين على اليسار أو اليسار على اليمين قال لا إسفله أو اليمين على اليسار قال الأيمن على الأيسر

حدثنا أحمد بن الأزهر والحسن بن علي الأشيب قالا ثنا وهب بن جرير قال ثنا أبي قال سمعت

الزهري يحدث عن الزهري عن حميد بن عبد الرحمن عن أبي هريرة قال خرج رسول الله صلى الله عليه وسلم

يوما يستسقي فصلى بنا ركعتين بلا أذان ولا إقامة ثم خطبنا ودعا الله وحول وجهه

نحو القبلة رافعا يديه ثم قلب رداءه فجعل الأيمن على الأيسر والأيسر على الأيمن

باب ما جاء في الدعاء في الاستسقاء

حدثنا الوليد بن شجاع قال ثنا أبو معاوية عن الأعمش عن عمارة بن عمير عن سالم بن أبي الجعد عن

ابن السمط أنه قال لكعب بن مرة حدثنا عن رسول الله صلى الله عليه وسلم

واحذر قال إن رجلا جاء إلى النبي صلى الله عليه وسلم فقال يا رسول الله استسقى الناس

فرفع رسول الله صلى الله عليه وسلم يديه فقال اللهم اسقنا غيثا مريئا مريعا طبقا عاجلا

غير رائث نافعا غير ضار قال فما جمعوا حتى أحيوا قال فأتوه يشكون إليه المطر

فقال يا رسول الله تهدمت البيوت فقال اللهم حوالينا ولا علينا قال فجعل

السحاب يتقطع يمينا وشمالا

حدثنا أبو القاسم أبو الأحوص قال ثنا الحسن بن الربيع قال ثنا عبد الله بن إدريس

قال ثنا حصين عن حبيب بن أبي ثابت عن عباس بن الأحنف قال جاء أعرابي إلى النبي صلى الله عليه وسلم

فقال يا رسول الله جئتك من عند قوم ما يزودهم راعي ولا يصطلي بخطر

لهم فحل وصعد المنبر فحمد الله ثم قال اللهم اسقنا غيثا مغيثا

مرتا مريعا طبقا غدقا عاجلا غير رائث فأمرهما بابه لحاجة من وجه من الوجوه
الا وانوء قد تجيئنا
حدثنا يونس بن شبيب ثنا عفان ثنا همام عن ابيه عن بكر عن
سيرين بن نهيك عن ابي هريرة ان النبي صلى الله عليه وسلم استسقى حتى رايت اوربي
ناضح ابطيه قال همام زاد في الاستسقا
حدثنا احمد بن الازهر ثنا ابو النضر ثنا ابو عقيل عن عمر بن حمزة قال سالت عبد الله قال
ربما ذكرت قول الشاعر وانا انظر الى وجه رسول الله صلى الله عليه وسلم على المنبر فما برحنا
حتى مطرنا صراب بالمدينة فاذكرت قول الشاعر
وابيض يستسقى الغمام بوجهه ثمال اليتامى عصمة للارامل وهو قول ابي طالب
باب ما جاء في صلاة العيدين
حدثنا محمد بن الصباح قال ثنا سفين بن عيينة عن ايوب عن عطا قال سمعت ابن عباس
يقول اشهد على رسول الله صلى الله عليه وسلم انه صلى قبل الخطبة بغير خطبة ثم قال
انه لم يكن يسمع النسا فاتاهن فذكرهن ووعظهن وامرهن بالصدقة وبلال
قابل بثوبه هكذا فجعلت المراة تلقي الخرص والخاتم والشيء
حدثنا ابو بكر بن خلاد الباهلي ثنا يحيى بن سعيد عن ابن جريج عن الحسن بن مسلم عن طاوس
عن ابن عباس ان النبي صلى الله عليه وسلم صلى هو والعيد بغير اذان ولا اقامة
حدثنا ابو كريب ثنا ابو معاوية عن الاعمش عن اسمعيل بن رجاء عن ابيه عن ابي سعيد
وعن قيس بن مسلم عن طارق بن شهاب عن ابي سعيد قال خرج مروان الى المصلى يوم
العيد فبدا بالخطبة قبل الصلاة فقام اليه رجل فقال له يا مروان خالفت السنة
اخرجت المصلى يوم عيد ولم يكن يخرج فيه وبدات بالخطبة قبل الصلاة ولم يكن
يبدا بها فقال ابو سعيد اما هذا فقد قضى ما عليه سمعت رسول الله صلى الله عليه وسلم
يقول من راى منكرا فاستطاع ان يغيره بيده فليغيره بيده فان لم يستطع
فبلسانه فان لم يستطع فبلسانه فبقلبه وذلك اضعف الايمان

حدثنا قتيبة بن سعيد ثنا أبو أسامة قال ثنا عبيد الله عن نافع عن ابن عمر أن النبي
صلى الله عليه وسلم وأبا بكر وعمر كانوا يصلون العيد قبل الخطبة

باب ما جاء كم يكبر الإمام في صلاة العيدين

حدثنا هناد ثنا عبدة عن أبي معشر سعيد بن سعيد عن عمار بن سعد مولى رسول الله صلى الله عليه وسلم
قال حدثني أبي سعد عن جده أن رسول الله صلى الله عليه وسلم كان يكبر في العيدين في الأولى
سبعا قبل القراءة وفي الآخرة خمسا قبل القراءة

حدثنا أبو كريب ثنا العلاء ثنا عبد الله المبارك عن عبد الرحمن بن عابس عن عمرو بن شعيب عن أبيه
عن جده عن النبي صلى الله عليه وسلم كبر في صلاة العيدين سبع وخمس

حدثنا أبو مسعود ثنا عبد الله بن عيسى ثنا عقبة بن خالد عن عبيد الله قال ثنا كثير بن عبد الله
بن عمرو بن عوف عن أبيه عن جده أن رسول الله صلى الله عليه وسلم كبر في العيدين سبعا في
الأولى وخمسا في الآخرة

حدثنا سلمة بن شبيب ثنا عبد الله بن وهب أخبرني ابن لهيعة عن خالد بن يزيد عن عقبة بن عبد الله بن شهاب
عن عروة عن عائشة أن رسول الله صلى الله عليه وسلم كبر في الفطر والأضحى سبعا وخمسا سوى تكبيرة الركوع

باب ما جاء في القراءة في صلاة العيدين

حدثنا أبو الصباح ثنا سفين بن عيينة عن ابن أبي نجيح عن المنذر بن يعلى ثنا سعيد بن جبير عن ابن عباس
عن النبي صلى الله عليه وسلم أنه كان يقرأ في العيدين بـ سبح اسم ربك الأعلى
وهل أتاك حديث الغاشية

حدثنا أبو الصباح ثنا سفين بن عيينة عن خصيف بن سعيد عن عبد الله بن عبد الله بن الحارث
عن أبي واقد الليثي أن النبي صلى الله عليه وسلم كان يقرأ في مثل هذا اليوم
بـ اقتربت وقد أفلح

حدثنا محمود بن خداش ثنا أبو الأحوص ثنا الحجاج بن أرطاة ثنا موسى بن عقبة عن نافع عن عمرو بن عطاء
عن ابن عباس أن النبي صلى الله عليه وسلم كان يقرأ في العيدين بـ سبح اسم ربك الأعلى وهل أتاك حديث الغاشية

باب ما جاء في الخطبة في العيدين

حدثنا محمد بن عبد الله بن نمير ووكيع عن إسماعيل بن خالد قال رأيت أبا كاهل وكانت له صحبة يجلس في المجلس
عنه قال رأيت النبي صلى الله عليه وسلم يخطب على ناقته وجلس إلى جنبها يخطب معها
حدثنا محمد بن عبد الله بن نمير حدثنا إسماعيل بن أبي خالد عن قيس بن أبي حازم عن أبي كاهل قال رأيت
النبي صلى الله عليه وسلم يخطب على ناقته حين حج وجلس إلى جنبها يخطب معها
حدثنا أبو الوليد بن أبي هشام ووكيع عن سفيان بن سعيد عن أبيه أبي إسحاق قال رأيت النبي صلى الله
عليه وسلم يخطب على البعير
حدثنا هناد بن السري عن مالك بن عبد الرحمن بن سعد عن أبيه سعد قال خطبنا رسول الله صلى الله عليه وسلم
وأنا مسند ظهري إلى المؤذن
حدثنا أبو كريب حدثنا أبو أسامة حدثنا داود بن قيس عن عباس بن عبد الله قال أخبرني أبو
سعيد الخدري قال كان رسول الله صلى الله عليه وسلم يخرج يوم العيد فيصلي بالناس
الركعتين لم يصل قبلهما ولا بعدهما ثم يقوم على جالسا فيستقبل الناس وهم جلوس فيقول تصدقوا
تصدقوا فأكثر من يتصدق النساء بالقرط والخاتم والشيء فإن كان له حاجة بعثه
بعثا ذكره لهم وإلا انصرف
حدثنا يحيى بن حكيم قال أبو بكر قال أبو إسماعيل مسلم قال أبو الزبير عن جابر قال خرج رسول الله صلى الله عليه وسلم
يوم فطر أو أضحى فخطب قائما ثم قعد قعدة ثم قام
باب ما جاء في انتظار الخطبة بعد الصلاة
حدثنا هناد بن السري عن عبد الوهاب الثقفي عن عبيد الله بن أبي رافع قال أبو الحسن قال أبو القاسم موسى قال أبو
خزيمة عن عطاء عن عبد الله بن السائب قال شهدت مع رسول الله صلى الله عليه وسلم
صلاة العيد قال فلما قضينا الصلاة قال إنا نخطب فمن أحب أن يجلس للخطبة فليجلس ومن أحب أن يذهب
فليذهب
باب ما جاء في الصلاة قبل صلاة العيد وبعدها
حدثنا قتيبة بن سعيد حدثنا سعيد بن الحكم عن مالك بن أنس عن سعيد بن جبير
عن عباس أن رسول الله صلى الله عليه وسلم خرج فصلى يوم العيد لم يصل قبلها ولا بعدها
حدثنا علي بن حجر وكيع حدثنا عبد الله بن عبد الرحمن الطائفي

عن عمرو بن سعيد عن ابيه عن جده ان النبي صلى الله عليه وسلم لم يصل قبلها ولا بعدها في عيد

حدثنا محمد بن الحسن بن جميل نا عبد الله بن عمرو الرقي نا عبد الله بن ثعلبة عن عطاء بن
يسار عن ابي سعيد الخدري قال كان النبي صلى الله عليه وسلم لا يصلي قبل العيد شيئا فاذا رجع الى منزله صلى ركعتين

باب ما جاء في الخروج الى العيد ماشيا

حدثنا هشام بن عمار نا عبد الرحمن بن سعد بن عمار بن سعد حدثني ابي عن ابيه عن جده ان رسول
الله صلى الله عليه وسلم كان يخرج الى العيد ماشيا ويرجع ماشيا

حدثنا محمد بن الصباح قال انا عبد الرحمن بن عبد الله العمري عن نافع وعن عبيد الله عن نافع عن ابن عمر
قال كان رسول الله صلى الله عليه وسلم يخرج الى العيد ماشيا ويرجع ماشيا

حدثنا محمد بن حكيم نا ابو داود نا زهير عن ابي اسحق عن الحرث عن علي قال من السنة
ان يمشي الى العيد

حدثنا محمد بن الصباح نا عبد العزيز بن الخطاب نا مندل عن عبد الله بن عبيد الله عن نافع عن ابن عمر
عن جده ان رسول الله صلى الله عليه وسلم كان يأتي العيد ماشيا

باب ما جاء في الخروج يوم العيد من طريق والرجوع من غيره

حدثنا هشام بن عمار نا عبد الرحمن بن سعد بن عمار بن سعد قال اخبرني ابي عن ابيه عن جده
ان النبي صلى الله عليه وسلم كان اذا خرج الى العيد سلك على دار ابي بن سعيد بن
ابي العاص ثم على اصحاب الفساطيط ثم انصرف في الطريق الاخرى طريق بني
زريق ثم يخرج على دار عمار بن ياسر ودار ابي هريرة الى البلاط

حدثنا محمد بن حكيم نا ابو وهب قال نا عبد الله بن عمر عن نافع عن ابن عمر ان النبي صلى الله عليه وسلم كان يفعل ذلك
العيد في طريق ويرجع في اخرى ويزعم ان رسول الله صلى الله عليه وسلم كان يفعل ذلك

حدثنا احمد بن الازهر قال نا عبد العزيز بن الخطاب قال نا مندل عن عبد الله بن عبيد الله عن نافع عن
ابن عمر عن جده ان رسول الله صلى الله عليه وسلم كان يأتي العيد ماشيا ويرجع في غير الطريق التي ابتدأ فيه

باب ما جاء في الغسل يوم العيد

حدثنا سويد بن سعيد قال نا شريك عن معبد عن عامر قال شهدت

الغسل يوم الفطر

عباس الاسعر عن عبد الاعلى عن محمد قال قال لي الانصار انكم تفلسون كما كان تفلس عبد رسول الله صلى الله عليه وسلم

حدثنا محمد بن يحيى نا ابو نعيم نا زائدة عن ابي اسحق عن جابر عن عامر عن قيس بن سعد قال كنا نبيع على عهد رسول الله صلى الله عليه وآله وسلم الاوسق واحد فكان رسول الله صلى الله عليه وسلم يأمرنا ان نفلس لك بوزن الفطر

قال ابو الحسن سلم القطان نا مرحوم بن بديل نا ابو الاحوص نا شيبان عن جابر عن عامر

وحدثنا ابو همام نا اسرائيل عن جابر عن عامر وحدثنا ابو همام نا ابو نعيم نا شريك عن ابي اسحق عن عامر نحوه

زيادة القطان وفيها اضطراب كذا رواه شعبة وسفيان الثوري

باب ما جاء في الجرية يوم العيد

حدثنا هشام بن عمار نا عيسى بن يونس وحدثنا عبد الرحمن بن ابراهيم نا الوليد بن مسلم قالا نا الاوزاعي اخبرني نافع عن ابن عمر ان رسول الله صلى الله عليه وسلم كان يغدو الى المصلى يوم عيد والعنزة تحمل بين يديه فاذا بلغ المصلى نصبت بين يديه فصلى اليها وذلك ان المصلى كان فضاء ليس فيه استتار

حدثنا سويد بن سعيد نا علي بن مسهر عن عبيد الله عن نافع عن ابن عمر قال كان النبي صلى الله عليه وسلم اذا خرج يوم عيد او جمعة نصب الحربة بين يديه فصلى اليها والناس خلفه قال نافع من فعل الامراء

حدثنا محمود بن غيلان نا عبد الله بن وهب قال اخبرني سليمان بن بلال عن ابي سعيد عن انس بن مالك ان رسول الله صلى الله عليه وسلم كان اذا غدا يوم العيد صلى ركعتين مستقبل الحربة

باب ما جاء في خروج النساء في العيدين

حدثنا سويد بن نصر نا ابن المبارك عن هشام بن حسان عن حفصة بنت سيرين عن ام عطية قالت امرنا رسول الله صلى الله عليه وسلم ان نخرج في يوم الفطر والاضحى قال قالت ام عطية فقلنا يا رسول الله احدانا لا يكون لها جلباب قال فلتلبسها اختها من جلبابها

حدثنا محمد بن الصباح نا سفيان عن ايوب عن محمد بن سيرين عن ام عطية قالت امرنا رسول الله صلى الله عليه وسلم ان نخرج العواتق والحيض والحدور ليشهدن الخير ويشهد العيد

ليشهدن

ودعوة المسلمين ويعتزل الحائض مصلى الناس

حدثنا عبد الله بن سعيد ثنا حجاج بن عطاء عن عبد الرحمن بن عابس عن عباس

ان النبي صلى الله عليه وسلم كان يخرج بناته ونساءه في العيدين

باب ما جاء إذا اجتمع العيدان في يوم

حدثنا نصر بن علي الجهضمي ثنا أبو أحمد ثنا إسرائيل عن عثمان بن المغيرة عن إياس بن أبي رملة الشامي

قال سمعت رجلا سأل زيد بن أرقم هل شهدت مع رسول الله صلى الله عليه وسلم عيدين

في يوم قال نعم قال فكيف صنع قال صلى العيد ثم رخص في الجمعة فقال من شاء أن يصلي فليصلي

حدثنا أبو الصلت الهروي ثنا بشر بن سعيد ثنا يحيى بن معبد الصنعاني عن عبد العزيز

بن رفيع عن أبي صالح عن ابن عباس عن رسول الله صلى الله عليه وسلم أنه قال اجتمع عيدان في يوم

هذا فمن شاء أجزأه من الجمعة وإنا مجمعون إن شاء الله

حدثنا محمد بن يحيى ثنا بدر بن عبد الله ثنا بشر بن معبد ثنا يحيى بن معبد الصنعاني عن عبد العزيز

بن رفيع عن أبي صالح عن أبي هريرة عن النبي صلى الله عليه وسلم نحوه

حدثنا خبارة بن المغلس ثنا مندل عن علي عن عبد العزيز بن عمر عن نافع عن ابن عمر قال

اجتمع عيدان على عهد رسول الله صلى الله عليه وسلم فصلى بالناس ثم قال من شاء أتى الجمعة

فليأتها ومن شاء أن يتخلف فليتخلف

باب ما جاء في صلاة العيد في المسجد إذا كان مطر

حدثنا العباس بن عثمان الدمشقي قال ثنا الوليد بن مسلم قال ثنا عيسى بن عبد الله عن عمر بن أبي قرة

قال سمعت أبا يحيى عبد الله بن أبي حبيبة يقول حدثني عن أبي هريرة قال أصاب الناس مطر

يوم عيد على عهد رسول الله صلى الله عليه وسلم فصلى بهم في المسجد

باب ما جاء في لبس السلاح في يوم العيد

حدثنا عبد القدوس بن محمد ثنا عبد الله بن يحيى ثنا المغلس بن سالم ثنا عطاء بن عجلان عن عباس

أن رسول الله صلى الله عليه وسلم نهى أن يلبس السلاح في بلد إلا لسلاح العدو إلا أن يكونوا

كثيرة العدو باب ما جاء في الغسل في العيدين

حدثنا حبان بن الهلال ثنا حماد ثنا عمرو عن مولى ابن عباس قال كان رسول الله صلى الله عليه يغتسل

يوم الفطر ويوم الاضحى

حدثنا نصر بن علي الجهضمي ثنا يوسف بن عطية ثنا ابو جعفر الخطمي عن عبد الرحمن بن عبد الله بن الفاكه بن سعد عن

ابيه الفاكه بن سعد وكانت له صحبة ان رسول الله صلى الله عليه كان يغتسل يوم الفطر ويوم النحر ويوم عرفة

وكان الفاكه يامر اهله بالغسل قبل ان يغدوا

باب وقت صلاة العيد

حدثنا عبد الوهاب بن الضحاك ثنا اسمعيل بن عياش ثنا ابو معشر عن يزيد بن ابي حبيب عن عبد الله بن بشر انه

خرج مع الناس يوم الفطر او الاضحى فانكر ابطاء الامام وقال ان كنا قد فرغنا ساعتنا هذه وذلك

حين التسبيح

باب ما جاء في صلاة الليل ركعتين

حدثنا محمد بن عبد الله بن نمير ثنا محمد بن بشر عن عبيد الله عن نافع عن ابن عمر قال كان رسول الله صلى الله عليه

يصلي من الليل مثنى مثنى

حدثنا قتيبة ثنا الليث بن سعد عن نافع عن ابن عمر ان رسول الله صلى الله عليه قال صلاة الليل مثنى مثنى

حدثنا سهل بن ابي سهل ثنا سفين عن الزهري عن سالم عن ابيه وعن عبد الله بن دينار عن ابن عمر وعمرو بن دينار عن طاوس عن ابن عمر قال سئل النبي صلى الله عليه وسلم عن صلاة

الليل فقال صلى مثنى مثنى فاذا خفت الصبح فاوتر بركعة

حدثنا سفين ووكيع ثنا عثمان بن علي عن الاعمش عن حبيب بن ابي ثابت عن سعيد بن جبير

عن ابن عباس قال كان النبي صلى الله عليه وسلم يصلي بالليل ركعتين ركعتين

باب ما جاء في صلاة الليل والنهار مثنى مثنى

حدثنا علي بن محمد ثنا وكيع وحدثنا محمد بن بشار وابو داود بن خالد قالوا ثنا محمد بن

جعفر ثنا شعبة عن يعلى بن عطاء انه سمع علي الازدي يحدث انه سمع عمر بن حريث عن ابيه

صلى الله عليه انه قال صلاة الليل والنهار مثنى مثنى

حدثنا محمد بن عبد الله بن نمير ثنا مالك بن وهب عن عمارة بن عبد الله عن مخرمة بن سليمان

عن كريب مولى ابن عباس عن ام هانئ بنت ابي طالب ان رسول الله صلى الله عليه وسلم صلى سبحة الضحى ثمان
ركعات يسلم من كل ركعتين
حدثنا هرون بن اسحق الهمداني ثنا فضيل عن ابي سعيد السعدي عن ابي نضرة عن
ابي سعيد عن النبي صلى الله عليه وسلم انه قال في كل ركعتين تسليمة
حدثنا ابو بكر بن ابي شيبة ثنا شبابة بن سوار ثنا شعبة قال اخبرني عبد ربه بن سعيد عن انس
بن ابي انس عن عبد الله بن نافع بن العمياء عن عبد الله بن الحرث عن المطلب يعني ابن وداعة
قال قال رسول الله صلى الله عليه وسلم الصلاة مثنى مثنى وتشهد في كل ركعتين
وتباءس وتمسكن وتقنع وتقول اللهم اعفر لي فمن لم يفعل ذلك فهو خداج
باب ما جاء في قيام شهر رمضان
حدثنا ابو بكر بن ابي شيبة ثنا ابن بشر عن محمد بن عمرو عن ابي سلمة عن ابي هريرة قال قال رسول الله
صلى الله عليه وسلم من صام رمضان وقامه ايمانا واحتسابا غفر له ما تقدم من ذنبه
حدثنا محمد بن عبد الملك بن ابي الشوارب والمتوكل بن عفان عن داود بن ابي هند
عن الوليد بن عبد الرحمن الجرشي عن جبير بن نفير عن ابي ذر قال صمنا مع رسول الله صلى
الله عليه وسلم رمضان فلم يقم بنا شيئا منه حتى بقي سبع ليال فقام بنا ليلة السابعة
حتى مضى نحو من ثلث الليل ثم كانت الليلة السادسة التي تليها فلم يقم بنا حتى
كانت الخامسة التي تليها ثم قام بنا حتى مضى نحو من شطر الليل فقلنا يا رسول الله
لو نفلتنا بقية ليلتنا هذه فقال ان الرجل اذا قام مع الامام حتى ينصرف فانه يعدل قيام
ليلة ثم لم يقم بنا حتى كانت الرابعة التي تليها فلم يقم بنا حتى كانت الثالثة التي تليها
فجمع نساءه واهله والناس فقام بنا حتى خشينا ان يفوتنا الفلاح
قلت وما الفلاح قال السحور قال ثم لم يقم بنا شيئا من بقية الشهر
حدثنا علي بن محمد ووكيع وعبد الله بن موسى عن نصر بن علي الجهضمي والفضل بن الصباح
الجوزجاني كلهم عن النضر بن شميل وحدثنا محمد بن حكيم ثنا ابو داود قال
نصر عن الجهضمي والفضل الجوزجاني كلاهما عن النضر بن شميل

حتى أخذه الحسن صلى الله عليه وسلم

وقبلها حكمه النبي صلى الله عليه وسلم حتى أخذه فجعل الحسن يده في فخذه والأخرى في فاس

راسه وقال الحسين مني وأنا من حسين أحب الله من أحب حسينا حسين سبط من الأسباط

حدثنا الحسن بن علي الخلال وعلي بن المنذر قالا نا أبو غسان نا أسباط بن نصر

عن السدي عن صبيح مولى أم سلمة عن زيد بن أرقم قال قال رسول الله صلى الله عليه وسلم لعلي

وفاطمة والحسن والحسين أنا سلم لمن سالمتم حرب لمن حاربتم

حدثنا عثمان بن أبي شيبة وعلي بن محمد قالا نا وكيع نا سفيان عن أبي إسحق عن عاصم

بن ضمرة عن علي بن أبي طالب قال كنت جالسا عند النبي صلى الله عليه وسلم فأسادت

عمار فقال النبي صلى الله عليه وسلم ائذنوا له مرحبا بالطيب المطيب

حدثنا نصر بن علي نا غسان بن علي عن الأعمش عن أبي إسحق عن عاصم بن ضمرة قال دخل

عمار على علي فقال مرحبا بالطيب المطيب سمعت رسول الله صلى الله عليه وسلم

يقول ملئ عمار إيمانا إلى مشاشه

حدثنا أبو بكر بن أبي شيبة حدثنا عبد الله بن موسى وحدثنا علي بن محمد

وعمرو بن عبد الله قالا نا وكيع جميعا عن عبد العزيز بن شيبان عن حسين بن أبي

ثابت عن عطاء بن يسار عن عائشة قالت قال رسول الله صلى الله عليه وسلم عمار

ما عرض عليه أمران إلا اختار الأرشد منهما

حدثنا إسمعيل بن موسى وسويد بن سعيد قالا نا شريك عن أبي ربيعة

الإيادي عن ابن بريدة عن أبيه قال قال رسول الله صلى الله عليه وسلم إن الله أمرني بحب

أربعة وأخبرني أنه يحبهم قيل يا رسول الله من هم قال علي منهم يعني الأئمة

وأبو ذر وسلمان والمقداد

حدثنا أحمد بن سعيد الدارمي نا يحيى بن أبي بكير نا زائدة بن قدامة

قال أنبئت أبا سلمة بن عبد الرحمن وقال حدثني حدث سمعته من أبيك يذكره في شهر رمضان
قال نعم حدثني أبي أن رسول الله صلى الله عليه وسلم ذكر شهر رمضان فقال شهر كتب الله
عليكم صيامه وسننت لكم قيامه فمن صامه وقامه إيمانا واحتسابا خرج
من ذنوبه كيوم ولدته أمه

باب ما جاء في قيام الليل

حدثنا أبو بكر بن أبي شيبة ثنا أبو معاوية عن الأعمش عن أبي صالح عن أبي هريرة قال قال رسول الله صلى الله عليه وسلم
يا فيه رأس أحدكم بالليل حين ينام فيه ثلاث عقد فإذا استيقظ فذكر الله انحلت
عقدة فإذا قام توضأ انحلت عقدة فإذا قام إلى الصلاة انحلت عقدة فأصبح
نشيطا طيب النفس وإلا أصبح خبيثا وإلا لم يفعل أصبح كسلان حديث النفس لم يصب خيرا
حدثنا أبو الصباح أنا جرير عن منصور عن أبي وائل عن عبد الله قال ذكر لرسول
الله صلى الله عليه وسلم رجل نام الليل حتى أصبح قال ذاك الشيطان بال في أذنيه
حدثنا أبو الصباح أنا الوليد بن مسلم عن الأوزاعي عن يحيى بن أبي كثير عن أبي سلمة عن عبد الله بن عمرو
قال قال رسول الله صلى الله عليه وسلم لا تكن مثل فلان كان يقوم الليل فترك قيام الليل
حدثنا الحسن بن محمد والحسن بن محمد الصباح والعباس بن جعفر ومحمد بن عمرو الجحدري
قالوا ثنا يزيد بن هارون أنا يوسف بن محمد المنكدر عن أبيه عن جابر بن عبد الله قال قال
رسول الله صلى الله عليه وسلم إن سليمان بن داود لسليمان بن داود نبي الله تكثر النوم بالليل وإن
كثرة النوم بالليل تترك الرجل فقيرا يوم القيامة
حدثنا إسماعيل بن محمد الطلحي ثنا ثابت بن موسى أبو يزيد الزاهد عن الأعمش
عن أبي سفيان عن جابر قال قال رسول الله صلى الله عليه وسلم من كثر صلاته بالليل حسن وجهه بالنهار
حدثنا محمد بن بشار ثنا يحيى بن سعيد وابن أبي عدي وعبد الوهاب وخالد بن الحارث
عن عوف بن أبي جميلة عن زرارة بن أوفى عن عبد الله بن سلام قال لما قدم رسول الله صلى الله عليه وسلم
المدينة انجفل الناس إليه وقيل قدم رسول الله صلى الله عليه وسلم فجئت في الناس
لأنظر إليه فلما استبنت وجه رسول الله صلى الله عليه وسلم عرفت أن وجهه ليس

بوجه دراب فكان اول ما قال يا ايها الناس افشوا السلام واطعموا
الطعام وصلوا الليل والناس نيام تدخلوا الجنة بسلام

باب ما جاء فيمن ايقظ اهله من الليل

حدثنا العباس بن عثمان الدمشقي نا الوليد بن مسلم قال نا شيبان ابو معاوية عن الاعمش عن
علي الازدي عن الاغر عن ابي سعيد وابي هريرة عن النبي صلى الله عليه وسلم قال اذا استيقظ
الرجل من الليل وايقظ امرأته فصليا ركعتين كتبا من الذاكرين الله كثيرا والذاكرات

حدثنا احمد بن ثابت الجحدري نا الكلبي بن سعيد عن عجلان عن المقبري عن حكيم
عن ابي صالح عن ابي هريرة قال قال رسول الله صلى الله عليه وسلم رحم الله رجلا قام من الليل
فصلى وايقظ امرأته فصلت فان ابت نضح في وجهها الماء رحم الله امرأة قامت من
الليل فصلت وايقظت زوجها فصلى فان ابى نضحت في وجهه الماء

باب في حسن الصوت بالقرآن

حدثنا عبد الله بن احمد بن كثير بن دكوان الدمشقي نا الوليد بن مسلم نا ابو اسحاق عن رجل من بلية
عن عبد الرحمن بن السائب قال قدم علينا سعد بن ابي وقاص وقد كف بصره فسلمت عليه
فقال من انت فاخبرته فقال مرحبا بابن اخي بلغني انك حسن الصوت بالقرآن
سمعت رسول الله صلى الله عليه يقول ان هذا القرآن نزل بحزن فاذا قرأتموه فابكوا
فان لم تبكوا فتباكوا وتغنوا به فمن لم يتغن به فليس منا

حدثنا العباس بن عثمان الدمشقي نا الوليد بن مسلم نا الحسن بن علي بن سليمان سمع عبد الرحمن
بن ثابت الجمحي يحدث عن عائشة زوج النبي صلى الله عليه قالت ما رأيت رسول الله
صلى الله عليه ليلة بعد العشاء ثم جئت فقال اين كنت قلت لم استمع قراءة
رجل من اصحابك لم اسمع مثل قراءته وصوته من احد قالت فقام وقمت معه حتى يستمع
له ثم التفت الي وقال هذا سالم مولى ابي حذيفة الحمد لله الذي جعل في امتي مثل هذا

حدثنا بشر بن معاذ الضرير قال نا عبد الله بن جعفر المدني نا ابراهيم بن اسمعيل
مجمع عن ابيه عن جابر قال قال رسول الله صلى الله عليه وسلم

ان من احسن الناس صوتا بالقرآن الذي اذا سمعتموه تظنون انه يخشى الله

الصواب اذنا

حدثنا اشد بن سعيد بن اشد الاملي ثنا الوليد بن مسلم ثنا الاوزاعي ثنا اسمعيل بن عبد الله
عن ميسرة مولى فضالة عن فضالة بن عبيد قال قال رسول الله صلى الله عليه وسلم لله اشد
اذنا الى الرجل الحسن الصوت بالقرآن يجهر به من صاحب القينة الى قينته

حدثنا محمد بن يحيى ثنا يزيد بن هرون انا حماد بن سلمة عن عمرو بن مالك عن ابي هريرة قال دخل رسول الله صلى الله عليه وسلم
المسجد فسمع رجلا يقرأ فقال من هذا فقيل هذا عبد الله بن قيس فقال لقد اوتي هذا من
مزامير آل داود

حدثنا محمد بن بشار ثنا يحيى بن سعيد وابو داود جعفر قالا ثنا سعبة قال اسمعت طلحة اليامي قال سمعت
عبد الرحمن بن عوسجة قال اسمعت البراء بن عازب قال قال رسول الله صلى الله عليه وسلم زينوا القرآن باصواتكم

باب ما جاء فيمن نام عن حزبه من الليل

حدثنا احمد بن عمرو بن السرح المصري ثنا عبد الله بن وهب ثنا يونس بن يزيد عن ابن شهاب ان
السائب بن يزيد اخبره ان عبد الله بن عبد الله بن عتبة اخبره عن عبد الرحمن بن عبد القاري قال سمعت عمر
بن الخطاب قال قال رسول الله صلى الله عليه وسلم من نام عن حزبه او عن شيء منه فقرأه
فيما بين صلاة الفجر وصلاة الظهر كتب له كانما قرأه من الليل

فيما بين صلاة الفجر وصلاة الظهر

حدثنا هرون بن عبد الله الحمال ثنا الحسن بن عبيد الله الحجبي عن ابيه عن سليمان الاعمش
عن حبيب بن ابي ثابت عن ابي لبابة عن شبيل بن عفان عن ابيه قال سمعت النبي
صلى الله عليه وسلم يقول من اتى فراشه وهو يريد ان يقوم فيصلي من الليل فغلبته عينه
حتى يصبح كتب له ما نوى وكان نومه صدقة عليه من ربه

عبد بن

باب ما جاء في كم يستحب ختم القرآن

حدثنا موسى بن عبد الرحمن ثنا ابو خالد الاحمر عن عبد الله بن عبد الرحمن بن يعلى الطائفي
عن عثمان بن عبد الله بن اوس عن جده اوس بن حذيفة قال وفدنا على رسول الله صلى الله عليه وسلم
في وفد ثقيف فنزلوا الاحلاف على المغيرة بن شعبة وانزل رسول الله صلى الله عليه وسلم

رسول الله صلى الله عليه وسلم فقمت له فقام يناشد ليلة بعد العشاء فجئنا فقام
على رجليه حتى تورمت رجليه وأكثر ما لحقنا فالقى من قرمه من فرس وتقول
ولا سواك ناصر مستغفين مستذلين فلما خرجنا الى المدينة كانت سجال الحرب
بيننا وبينهم تدال علينا وندال عليهم فلما كان ذات ليلة ابطأ عنا لوقت الذي كان يأتينا فيه
فقلت يا رسول الله لقد ابطأت علينا الليلة فقال انه طرأ علي حزبي من القرآن فكرهت ان
اخرج حتى اتمه . قال اوس فسألت اصحاب رسول الله صلى الله عليه وسلم كيف تحزبون
القرآن قالوا ثلث وخمس وسبع وتسع واحدى عشرة وثلاثة عشر وحزب المفصل

حدثنا ابو بكر بن خلاد ثنا يحيى بن سعيد عن حريث عن ابي مليكة عن ابي حكيم
بن صفوان عن عبد الله بن عمرو قال جمعت القرآن فقرأته كله في ليلة فقال رسول
الله صلى الله عليه وسلم اني اخشى ان يطول عليك الزمان وان تمل فاقرأه في شهر
قلت دعني استمتع من قوتي وشبابي قال فاقرأه في عشرين قلت دعني استمتع
من قوتي وشبابي قال فاقرأه في سبع قلت دعني استمتع من قوتي وشبابي فابى

حدثنا محمد بن بشار ثنا ابو جعفر ثنا شعبة وحدثنا ابو بكر بن خلاد ثنا يحيى الحرث
ثنا شعبة عن قتادة عن يزيد بن عبد الله بن الشخير عن عبد الله بن عمرو ان رسول الله
صلى الله عليه وسلم قال لمن فقه من قرأ القرآن في اقل من ثلث

حدثنا ابو بكر بن ابي شيبة ثنا ابو بشر ثنا سعيد بن ابي عروبة ثنا قتادة عن زرارة بن اوفى
عن سعد بن هشام عن عائشة قالت لا اعلم نبي الله صلى الله عليه وسلم قرأ القرآن كله ولا صلى الصبح
ليلة ولا قام شهرا كاملا قط في الفرائض في صلاة الليل

حدثنا ابو بكر بن ابي شيبة وعلي بن محمد قالا ثنا وكيع ثنا مسعر عن ابي العلاء عن حكيم
عن ابيه عن علي بن ابي طالب قال لم يسمع قراءة النبي صلى الله عليه وسلم بالليل وانا على عريش
حدثنا بكر بن خلف ثنا ابو بشر يحيى بن سعيد عن قدامة بن عبد الله عن جندب
بن عبد الله قال سمعت ابا ذر يقول قام النبي صلى الله عليه وسلم بآية حتى اصبح
يرددها وآية يرددها ان تعذبهم فانهم عبادك وان تغفر لهم فانك انت العزيز الحكيم

حدثنا علي بن محمد نا أبو معاوية عن الأعمش عن سعد بن عبيدة عن المستورد بن الأحنف
عن صلة بن زفر عن حذيفة أن النبي صلى الله عليه وسلم كان إذا توضأ قال بحسب
عذاب استنجاء وإذا تمضمض قال بحسب عذاب الله عز وجل

حدثنا أبو بكر بن أبي شيبة نا علي بن هاشم بن البريد عن أبيه عن عبد الرحمن بن أبي ليلى عن بلال
قال طلعت إلى جنب النبي صلى الله عليه وسلم وهو يصلي من الليل تطوعا فمر بآية فقال أعوذ
بالله من النار وويل لأهل النار

حدثنا محمد بن المثنى نا عبد الرحمن بن مهدي نا حجاج بن حازم عن قتادة قال سألت
أنس بن مالك عن قراءة القرآن فقال كان رسول الله صلى الله عليه وسلم إذا قرأ مد صوته مدا

حدثنا أبو بكر بن أبي شيبة نا إسماعيل بن علية عن داود بن أبي هند عن عطاء بن أبي رباح
عن الحرث قال سألت عائشة فقلت أكان رسول الله صلى الله عليه وسلم يجهر بالقرآن أو يخافت به
قالت ربما جهر وربما خافت قلت الله أكبر الحمد لله الذي جعل في هذا الأمر سعة

باب ما جاء إذا قام الرجل في الدعاء إذا قام من الليل

حدثنا هشام بن عمار نا سفيان بن عيينة عن سليمان الأحول عن طاوس عن ابن عباس قال
كان رسول الله صلى الله عليه وسلم إذا تهجد من الليل قال اللهم لك الحمد أنت نور السموات والأرض
ومن فيهن ولك الحمد أنت قيام السموات والأرض ومن فيهن ولك الحمد أنت ملك
السموات والأرض ومن فيهن ولك الحمد أنت الحق ووعدك حق ولقاؤك
حق والجنة حق والنار حق والساعة حق والنبيون حق ومحمد صلى الله عليه وسلم حق
اللهم لك أسلمت وبك آمنت وعليك توكلت وإليك أنبت وبك خاصمت وإليك حاكمت
فاغفر لي ما قدمت وما أخرت وما أسررت وما أعلنت أنت المقدم وأنت المؤخر لا إله إلا أنت
ولا إله غيرك ولا حول ولا قوة إلا بك

حدثنا أبو بكر بن خلاد الباهلي نا سفيان بن عيينة نا سليمان بن أبي مسلم الأحول
عن أبي نجيح سمع طاوس عن ابن عباس قال كان رسول الله صلى الله عليه وسلم إذا قام من الليل
للتهجد فذكر نحوه

حدثنا أبو بكر بن أبي شيبة ثنا يزيد بن الحباب عن معوية بن صالح قال حدثني أرهون بن سعيد عن عامر بن سعد
قال سألت عائشة ماذا كان النبي صلى الله عليه وسلم يصنع به في الليل قالت لقد سألتني
عن شيء ما سألني عنه أحد قبلك كان يكبر عشرا ويحمد عشرا ويسبح عشرا ويستغفر عشرا
ويقول اللهم اغفر لي واهدني وارزقني وعافني ويتعوذ من ضيق المقام يوم القيامة
حدثنا عبد الرحمن بن شريك ثنا يونس اليمامي ثنا عكرمة بن عمار ثنا يحيى بن كثير عن أبي سلمة بن
عبد الرحمن قال سألت عائشة كيف كان يستفتح النبي صلى الله عليه وسلم صلاته إذا قام من الليل
قالت كان يقول اللهم رب جبرائيل وميكائيل وإسرافيل فاطر السموات والأرض عالم الغيب
والشهادة أنت تحكم بين عبادك فيما كانوا فيه يختلفون اهدني لما اختلف فيه
من الحق إنك تهدي إلى صراط مستقيم قال عبد الرحمن بن شريك أخطأ حبر نا
مخرمة فإنه كنى عن النبي صلى الله عليه وسلم

باب ما جاء كم يصلي بالليل

حدثنا أبو بكر بن أبي شيبة ثنا سفيان عن زائدة عن الزهري عن عروة عن عائشة وحدثنا
عبد الرحمن بن إبراهيم الدمشقي قال ثنا الوليد قال ثنا الأوزاعي عن الزهري عن عروة عن عائشة
وهذا حديث أبي بكر قالت كان النبي صلى الله عليه وسلم يصلي ما بين أن يفرغ من صلاة العشاء إلى الفجر
إحدى عشرة ركعة يسلم بين كل ركعتين ويوتر بواحدة فيسجد سجدة قدر ما يقرأ
أحدكم خمسين آية قبل أن يرفع رأسه فإذا سكت المؤذن من الأذان الأول وتبين له
الصبح قام فركع ركعتين خفيفتين
حدثنا أبو بكر بن أبي شيبة ثنا عبد الله بن نمير عن هشام بن عروة عن أبيه عن عائشة قالت كان
النبي صلى الله عليه وسلم يصلي من الليل ثلاث عشرة ركعة
حدثنا هناد بن السري ثنا أبو الأحوص عن الأعمش عن إبراهيم عن الأسود عن عائشة
أن النبي صلى الله عليه وسلم كان يصلي من الليل تسع ركعات
حدثنا عبيد بن ميمون أبو عبد الله المدني قال ثنا عبد الله بن جعفر عن موسى بن عقبة
عن إسحاق بن عامر الشيخ قال سألت عبد الله بن عباس وعبد الله بن عمر

بلغ سماع السماع والإجازة على أبي الفضل محمد بن محمد بن محمود بن
[illegible] سنة ٧٣٩ [illegible]

عن صلاة رسول الله صلى الله عليه وسلم بالليل فقال ثلاث عشرة ركعة يعني بالليل وهو يصلي ركعتين بعد الفجر

حدثنا عبد السلام بن عاصم ثنا عبد الله بن نافع عن ثابت الزرقي ثنا مالك بن أنس

عن عبد الله بن أبي بكر عن أبيه أن عبد الله بن قيس بن مخرمة أخبره عن يزيد بن خالد الجهني

قال قلت لأرمقن صلاة رسول الله صلى الله عليه وسلم قال فتوسدت عتبته أو فسطاطه

فقام رسول الله صلى الله عليه وسلم فصلى ركعتين خفيفتين ثم ركع ركعتين طويلتين

طويلتين كل ركعتين وهما دون اللتين قبلهما ثم ركعتين وهما دون اللتين قبلهما

ثم ركعتين وهما دون اللتين قبلهما ثم ركعتين وهما دون اللتين قبلهما ثم أوتر فذلك ثلاث عشرة ركعة

حدثنا أبو بكر بن خلاد الباهلي ثنا معن بن عيسى قال ثنا مالك بن أنس عن مخرمة بن سليمان عن

كريب مولى ابن عباس عن ابن عباس أخبره أنه بات عند ميمونة زوج النبي صلى الله عليه وسلم

وهي خالته قال اضطجعت في عرض الوسادة واضطجع رسول الله صلى الله عليه وسلم

وأهله في طولها فنام رسول الله صلى الله عليه وسلم حتى إذا انتصف الليل أو قبله بقليل أو

بعده بقليل استيقظ النبي صلى الله عليه وسلم فجعل يمسح النوم عن وجهه بيده ثم قرأ

العشر آيات من آخر سورة آل عمران ثم قام إلى شن معلقة فتوضأ منها فأحسن وضوءه

ثم قام يصلي قال عبد الله بن عباس فصنعت مثل ما صنع ثم ذهبت فقمت

إلى جنبه فوضع رسول الله صلى الله عليه وسلم يده اليمنى على رأسي وأخذ بأذني

اليمنى يفتلها فصلى ركعتين ثم ركعتين ثم ركعتين ثم ركعتين ثم

ركعتين ثم أوتر ثم اضطجع حتى جاءه المؤذن فصلى ركعتين خفيفتين ثم خرج إلى

الصلاة

باب ما جاء في ساعات الليل أفضل

حدثنا أبو بكر بن أبي شيبة وزهير بن الوليد قالا ثنا وكيع ثنا شعبة عن يعلى بن عطاء عن بلال بن يحيى عن عبد الرحمن بن أبي عمرة عن عبادة بن الصامت

قال أتيت رسول الله صلى الله عليه وسلم فقلت يا رسول الله أسألك عن أحب عمل

[illegible] من يسلني فاعطيه [illegible] الى الفجر وكان من الجواب

[illegible] الليل [illegible] اه وسط

حدثنا ابو الوليد بن ابي ليلى ثنا عبد الله بن ابي السفر عن اسحق عن الاسود عن عائشة

قالت كان رسول الله صلى الله عليه وسلم يقوم اول الليل وآخره

حدثنا ابو مروان محمد بن عثمان العثماني ويعقوب بن حميد بن كاسب قالا ثنا ابراهيم بن سعد عن صالح بن ابراهيم

عن ابيه عن ابي عبد الله الاغر عن ابي هريرة ان رسول الله صلى الله عليه وسلم قال ينزل ربنا

تبارك وتعالى حين يبقى ثلث الليل الآخر فيقول من يسألني فاعطيه من

يدعوني فاستجيب له من يستغفرني فاغفر له حتى يطلع الفجر وذلك كان يقول

صلاة الليل على اوله

حدثنا ابو بكر ثنا محمد بن مصعب عن الاوزاعي عن يحيى بن ابي كثير عن هلال بن

ابي ميمونة عن عطاء بن يسار عن رفاعة الجهني قال قال رسول الله صلى الله عليه وسلم ان الله

تبارك وتعالى اذا ذهب من الليل ثلثاه او ثلثه قال الا يسألني عبادي عبادي من يدعوني

استجيب له من يسألني اعطه من يستغفرني اغفر له حتى يطلع الفجر

باب ما جاء في ما يوجب الوتر من قيام الليل

حدثنا عبد الله بن محمد ثنا حفص بن غياث ثنا اسباط بن محمد قال ثنا الاعمش عن ابي هريرة عن

عبد الرحمن بن يزيد عن علقمة عن ابن مسعود قال قال رسول الله صلى الله عليه

الآيتان من آخر سورة البقرة من قرأهما في ليلة كفتاه قال حفص قال

عبد الرحمن فلقيت ابا مسعود وهو يطوف بالبيت فحدثني به

حدثنا عمر بن ابي شيبة ثنا وكيع عن منصور عن ابراهيم عن عبد الرحمن بن يزيد عن ابي

مسعود ان رسول الله صلى الله عليه وسلم قال من قرأ الآيتين من آخر سورة البقرة في ليلة كفتاه

باب ما جاء في الصلاة اذا نعس

حدثنا العباس بن ابي شيبة ثنا عبد الله بن نمير وحدثنا ابو مروان العثماني

ثنا عبد العزيز بن ابي حازم جميعا عن الزهري

حدثنا هشام بن عروة عن أبيه عن عائشة قالت قال النبي صلى الله عليه وسلم إذا نعس أحدكم
وهو يصلي فليرقد حتى يذهب عنه النوم فإنه لا يدري لعله يذهب يستغفر
فيسب نفسه

حدثنا عمران بن موسى القزاز حدثنا عبد الوارث حدثنا سعيد عن عبد العزيز بن صهيب عن أنس بن مالك
أن رسول الله صلى الله عليه وسلم دخل المسجد فرأى حبلا ممدودا بين ساريتين فقال ما هذا
الحبل قالوا لزينب تصلي فإذا فترت تعلقت به فقال حلوه ليصل أحدكم
نشاطه فإذا فتر فلينقعد

حدثنا يعقوب بن حميد كاسب حدثنا إسماعيل بن أبي حكيم عن أبيه عن أبي هريرة
أن النبي صلى الله عليه وسلم قال إذا قام أحدكم من الليل فاستعجم القرآن على لسانه فلم يدر ما
يقول فليضطجع

باب ما جاء في الصلاة بين المغرب والعشاء

حدثنا أحمد بن منيع حدثنا يعقوب بن الوليد المدني عن هشام بن عروة عن أبيه عن عائشة
قالت قال رسول الله صلى الله عليه وسلم من صلى بين المغرب والعشاء عشرين ركعة بنى الله
له بيتا في الجنة

حدثنا علي بن محمد وأبو عمر حفص بن عمر قالا حدثنا أبو الحباب قال حدثني عيسى بن يزيد
اليمامي عن يحيى بن يعمر عن أبي سلمة عن أبي هريرة قال قال رسول الله صلى الله عليه وسلم من صلى ست ركعات
بعد المغرب لم يتكلم فيما بينهن بسوء عدلت له عبادة اثنتي عشرة سنة

باب ما جاء في التطوع في البيت

حدثنا العباس بن عبد العظيم حدثنا أبو الأحوص عن أشعث عن عاصم بن عمرو قال خرج نفر من أهل
العراق إلى عمر فلما قدموا عليه قال لهم ممن أنتم قالوا من أهل العراق قال فمن أين جئتم
قالوا نعم فسألوه عن الرجل يصلي في بيته فقال عمر سألتم رسول الله صلى الله عليه وسلم فقال أما
صلاة الرجل في بيته فنور فنوروا بيوتكم

حدثنا محمد بن أبي الحسين قال حدثنا عبد الله بن محمد بن أسماء قال حدثنا عبد الله بن عمرو عن أبي
أسامة عن أبي إسحاق عن عاصم بن عمرو عن عمير مولى عمر بن الخطاب عن عمر

بن الخطاب عن النبي صلى الله عليه وسلم نحوه

حدثنا بشر بن مسار ومحمد بن يحيى قالا نا عبد الرحمن بن مهدي قال نا سفيان
عن الأعمش عن أبي سفيان عن جابر بن عبد الله عن أبي سعيد الخدري عن النبي صلى الله عليه وسلم
قال إذا قضى أحدكم صلاته فليجعل لبيته منها نصيبا فإن الله جاعل في بيته من صلاته خيرا

حدثنا ربيع بن أخرم وعبد الرحمن بن عمر قالا نا يحيى بن سعيد عن عبيد الله بن عمر عن نافع عن
ابن عمر قال قال رسول الله صلى الله عليه وسلم لا تتخذوا بيوتكم قبورا

حدثنا أبو بشر بكر بن خلف قال نا عبد الرحمن بن مهدي عن معوية بن صالح عن العلاء
بن الحارث عن حرام بن معوية عن عمه عبد الله بن سعد قال سألت رسول الله
صلى الله عليه وسلم أي أفضل الصلاة في بيتي أو الصلاة في المسجد قال ألا ترى إلى بيتي
ما أقربه من المسجد فلأن أصلي في بيتي أحب إلي من أن أصلي في المسجد إلا المكتوبة

باب ما جاء في صلاة الضحى

حدثنا العباس بن الوليد نا سفيان بن عيينة عن يزيد بن أبي زياد عن عبد الله بن الحارث قال
سألت أم هانئ عن صلاة الناس يوم الفتح فقالت ما صلى بعد الضحى غير أنه لم يجد
أحد الحديث أنه صلاها يعني النبي صلى الله عليه وسلم غير أم هانئ وأخبرتني أنه صلاها
ثمان ركعات

حدثنا محمد بن عبد الله بن نمير وأبو كريب قالا نا يونس بن بكير قال نا محمد بن إسحاق عن
موسى بن أنس عن ثمامة بن أنس عن أنس بن مالك قال سمعت رسول الله صلى الله عليه وسلم
يقول من صلى الضحى ثنتي عشرة ركعة بنى الله له قصرا من ذهب في الجنة

حدثنا الوليد بن الوليد نا سيار نا شعبة عن يزيد الرشك عن معاذة العدوية
قالت سألت عائشة أكان النبي صلى الله عليه وسلم يصلي الضحى قالت نعم أربعا ويزيد ما شاء الله

حدثنا أبو بكر بن أبي شيبة نا وكيع عن الفضل بن دلهم عن شداد أبي عمار عن أم هانئ
قال قال النبي صلى الله عليه وسلم من حافظ على شفعة الضحى غفرت له ذنوبه وإن كانت مثل زبد البحر

باب ما جاء في صلاة الاستخارة

حدثنا أحمد بن يوسف السلمي نا خالد بن مخلد قال حدثني عبد الرحمن بن أبي الموال قال سمعت
محمد المنكدر يحدث عن جابر بن عبد الله قال كان

عن عاصم بن أبي النجود عن زر بن حبيش عن عبد الله بن مسعود قال إن أول من أظهر
إسلامه سبعة رسول الله صلى الله عليه وسلم وأبو بكر وعمار وأمه سمية
وصهيب وبلال والمقداد فأما رسول الله صلى الله عليه وسلم فمنعه الله بعمه
أبي طالب وأما أبو بكر فمنعه الله بقومه وأما سائرهم فأخذهم المشركون
وألبسوهم أدراع الحديد وصهروهم في الشمس فما منهم من أحد إلا وقد واتاهم
على ما أرادوا إلا بلالا فإنه قد هانت عليه نفسه في الله وكان على قومه
فأخذوه فأعطوه الولدان يجعلون يطوفون به في شعاب مكة وهو يقول أحد أحد
حدثنا علي بن محمد نا وكيع عن حماد بن سلمة عن ثابت عن أنس بن مالك قال قال
رسول الله صلى الله عليه وسلم لقد أوذيت في الله وما يؤذى أحد ولقد أخفت
في الله وما يخاف أحد ولقد أتت علي ثلاثون من بين ليلة ويوم وما لي ولبلال طعام يأكله
ذو كبد إلا ما وارى إبط بلال
حدثنا علي بن محمد نا أبو أسامة عن عمر بن حمزة عن سالم أن شاعرا مدح بلالا
عبد الله فقال بلال سيد عبد الله خير بلال
فقال ابن عمر كذبت لا بل بلال خير رسول الله خير بلال
وعمرو بن محمد عبد الله فلانا وكيع نا سفيان عن أبي إسحاق عن أبي ليلى الكندي
قال جاء خباب إلى عمر فقال أذن فما أحد أحق بهذا المجلس منك إلا عمار
فجعل خباب يريه آثارا بظهره مما عذبه المشركون
حدثنا محمد بن المثنى نا عبد الوهاب بن عبد المجيد نا خالد الحذاء عن أبي قلابة عن أنس
بن مالك أن رسول الله صلى الله عليه وسلم قال أرحم أمتي بأمتي أبو بكر وأشدهم في
دين الله عمر وأصدقهم حياء عثمان وأقرأهم لكتاب الله أبي بن كعب
وأعلمهم بالحلال والحرام معاذ بن جبل وأفرضهم زيد بن ثابت ألا وإن

رسول الله صلى الله عليه وسلم يعلمنا الاستخارة كما يعلمنا السورة من القرآن يقول إذا هم
أحدكم بالأمر فليركع ركعتين من غير الفريضة ثم ليقل اللهم إني أستخيرك
بعلمك وأستقدرك بقدرتك وأسألك من فضلك العظيم فإنك تقدر ولا أقدر
وتعلم ولا أعلم وأنت علام الغيوب اللهم إن كنت تعلم هذا الأمر وتسميه ما
كان من أمري خير لي في ديني ومعاشي وعاقبة أمري أو خير لي في عاجل أمري وآجله
فاقدره لي ويسره لي وبارك لي فيه وإن كنت تعلم أنه شر لي مثل ما قال في المرة الأولى
وإن كان شرا لي فاصرفه عني واصرفني عنه واقدر لي الخير حيث كان ثم رضني به

باب ما جاء في صلاة الحاجة

حدثنا سويد بن سعيد نا أبو عاصم العباداني عن فائد عن عبد الرحمن عن عبد الله بن أبي أوفى
أنه سمعه قال خرج علينا رسول الله صلى الله عليه وسلم فقال من كانت له حاجة إلى الله
أو إلى أحد من خلقه فليتوضأ وليصل ركعتين ثم ليقل لا إله إلا الله الحليم
الكريم سبحان الله رب العرش العظيم الحمد لله رب العالمين اللهم إني أسألك
موجبات رحمتك وعزائم مغفرتك والغنيمة من كل بر والسلامة من كل إثم
أسألك أن لا تدع لي ذنبا إلا غفرته ولا هما إلا فرجته ولا حاجة هي لك
رضا إلا قضيتها يا أرحم الراحمين

حدثنا أحمد بن منصور بن سيار نا عمر بن عمر نا شعبة عن أبي جعفر المدني عن
عمارة بن خزيمة أن رجلا ضريرا أتى النبي صلى الله عليه وسلم فقال ادع الله أن يعافيني
قال إن شئت أخرت لك وهو خير وإن شئت دعوت قال ادعه فأمره
أن يتوضأ فيحسن وضوءه ويصلي ركعتين ويدعو بهذا الدعاء اللهم إني أسألك
وأتوجه إليك بمحمد صلى الله عليه وسلم نبي الرحمة يا محمد إني قد توجهت بك إلى ربي
في حاجتي هذه لتقضى اللهم فشفعه في

باب صلاة التسبيح

حدثنا موسى بن عبد الرحمن أبو عيسى المسروقي نا زيد العمي نا موسى بن

بن عبيده قال حدثني سعيد بن أبي سعيد مولى أبي بكر بن عمرو بن حزم عن أبي رافع قال قال
رسول الله صلى الله عليه للعباس يا عم ألا أحبوك ألا أنفعك ألا أصلك قال بلى
يا رسول الله قال تصلي أربع ركعات تقرأ في كل ركعة بفاتحة الكتاب وسورة
فإذا انقضت القراءة فقل سبحان الله والحمد لله ولا إله إلا الله والله أكبر
خمس عشرة مرة قبل أن تركع ثم تركع فقولها عشرا ثم ارفع رأسك فقولها عشرا ثم اسجد
فقولها عشرا ثم ارفع رأسك فقولها عشرا ثم اسجد فقولها عشرا ثم ارفع رأسك فقولها
عشرا قبل أن تقوم فذلك خمس وسبعون في كل ركعة وهي ثلاثمائة في أربع
ركعات فلو كانت ذنوبك مثل رمل عالج غفرها الله قال يا رسول الله فإن
لم أستطع أقولها في يوم قال فقولها في جمعة فإن لم تستطع فقولها في شهر
حتى قال فقولها في سنة

حدثنا عبد الرحمن بن بشر بن الحكم النيسابوري ثنا موسى بن عبد العزيز القطيني
الحكم أبا زنجر عكرمة عن ابن عباس قال قال رسول الله صلى الله عليه وسلم للعباس
بن عبد المطلب يا عباس يا عماه ألا أعطيك ألا أمنحك ألا أفعل لك
عشر خصال إذا أنت فعلت ذلك غفر الله لك ذنبك أوله وآخره وقديمه
وحديثه وخطأه وعمده وصغيره وكبيره وسره وعلانيته عشر خصال
تصلي أربع ركعات تقرأ في كل ركعة بفاتحة الكتاب وسورة فإذا فرغت
من قراءة السورة في أول ركعة فقف وأنت قائم سبحان الله والحمد لله ولا
إله إلا الله والله أكبر خمس عشرة مرة ثم تركع فقولها وأنت راكع
عشرا ثم ترفع رأسك من الركوع فقولها عشرا ثم تهوي ساجدا فقولها
وأنت ساجد عشرا ثم ترفع رأسك من السجود فقولها عشرا ثم تسجد
فقولها عشرا ثم ترفع رأسك من السجود فقولها عشرا فذلك
خمسة وسبعون في كل ركعة تفعل هذا في أربع ركعات إن استطعت أن
تصليها في كل يوم مرة فافعل فإن لم تستطع ففي كل جمعة

بلغ تحويل القبلة
الى بيت المقدس

مرة فان لم يفعل ففي كل سنة مرة فان لم يفعل ففي عمره مرة

باب ـــــــــ فاحا في ليلة النصف من شعبان

حدثنا الحسن بن علي الخلال ثنا عبد الرزاق انا ابي سبرة عن ابراهيم بن محمد عن معوية بن
عبد الله بن جعفر عن ابيه عن علي بن ابي طالب قال قال رسول الله صلى الله عليه اذا كان
ليلة النصف من شعبان فقوموا ليلها وصوموا يومها فان الله تعالى ينزل فيها
لغروب الشمس الى سماء الدنيا فيقول الا من مستغفر فاغفر له الا مسترزق
فارزقه الا مبتلى فاعافيه الا كذا الا كذا حتى يطلع الفجر
حدثنا عبد بن عبد الله الخزاعي ثنا عبد الملك ابو بكر قال ثنا يونس بن هرون
ابي الحجاج عن يحيى بن ابي كثير عن عروة عن عائشة قالت فقدت النبي صلى الله عليه
ذات ليلة فخرجت اطلبه فاذا هو بالبقيع رافع راسه الى السماء فقال يا عائشة
اكنت تخافين ان يحيف الله عليك ورسوله قالت فقلت وما بي ذلك ولكني
ظننت انك اتيت بعض نسائك فقال ان الله تعالى ينزل ليلة النصف من شعبان
الى السماء الدنيا فيغفر لاكثر من عدد شعر غنم كلب

حدثنا اسد بن سعيد الرملي قال ثنا الوليد عن لهيعة ثنا عن الضحاك بن ايمن عن
الضحاك بن عبد الرحمن بن عرزب عن ابي موسى الاشعري عن رسول الله صلى الله عليه
قال ان الله ليطلع في ليلة النصف من شعبان فيغفر لجميع خلقه الا لمشرك او مشاحن
حدثنا ابو اسحق ثنا ابو الاسود النضر بن عبد الجبار قال ثنا بن لهيعة عن ابي الزبير بن
سليم عن الضحاك بن عبد الرحمن عن ابيه قال سمعت ابا موسى عن النبي صلى الله عليه بنحوه

باب ـــــــــ مناط الصلاة والسلام عبد الشيخ

حدثنا ابو بشر بكر بن خلف ثنا سهل بن حماد الحلبي ثنا عن عبد الله بن
ابي اوفى ان رسول الله صلى الله عليه صلى يوم بشر بواس احجار كعبر
حدثنا يحيى بن عثمان بن صالح المصري ثنا ابي انا بن لهيعة عن يزيد بن ابي حبيب عن عمر بن الوليد

عن عبادة السهمي عن أنس قال إن النبي صلى الله عليه وسلم بشر بحاجة فخر ساجدا

حدثنا يحيى بن عبد الرزاق معن الزهري عن عبد الرحمن بن كعب بن مالك عن أبيه قال كان إذا جاءه البشير خر ساجدا

حدثنا عبيد بن عبد الله الخزاعي وأحمد بن يوسف السلمي قالا نا أبو عاصم عن بكار بن عبد العزيز بن عبد الله بن أبي بكرة عن أبيه عن جده أن النبي صلى الله عليه وسلم كان إذا أتاه أمر يسره أو بشر به خر ساجدا شكرا لله تبارك وتعالى

باب في الصلاة كفارة

حدثنا أبو كريب ونصر بن علي قالا نا وكيع نا مسعر وسفيان عن عمرو بن مرة الجملي عن علي بن ربيعة الوالبي عن أسماء بن الحكم الفزاري عن علي بن أبي طالب قال كنت إذا سمعت من رسول الله صلى الله عليه وسلم حديثا نفعني الله بما شاء منه وإذا حدثني عنه غيره استحلفته فإذا حلف صدقته وإن أبا بكر حدثني وصدق أبو بكر قال قال رسول الله صلى الله عليه وسلم ما من رجل يذنب ذنبا فيتوضأ فيحسن الوضوء ثم يصلي ركعتين وقال مسعر ثم يصلي فيستغفر الله إلا غفر الله له

حدثنا محمد بن رمح أنا الليث بن سعد عن أبي الأسود عن سهل بن عبد الله أظنه عن عاصم بن سهل بن الأسود عن أبيه عن عقبة بن عامر قال غزونا تبوك ثم رجعوا إلى معونة وعنده أبو أيوب وعقبة بن عامر فقال عاصم يا أبا أيوب فاتنا الغزو والعام وقد أخبرنا أنه من صلى في المساجد الأربعة غفر الله له ذنبه فقال أبو أيوب إذا كان على البر من ذلك إني سمعت رسول الله صلى الله عليه وسلم يقول من توضأ كما أمر وصلى كما أمر غفر له ما قدم من عمله أو قال ما تقدم من عمله قال نعم

حدثنا عبد الله بن الزبير نا يعقوب بن إبراهيم بن سعد حدثني ابن شهاب عن عمه قال حدثني عبد الله بن أبي قتادة أن عامر بن سعد أخبره قال سمعت أبا أيوب عثمان يقول قال عثمان سمعت رسول الله صلى الله عليه وسلم يقول لو أن نهرا بباب أحدكم يغتسل فيه كل يوم خمس مرات ما كان يبقى من درنه قال شيء قال فإن الصلاة تذهب الذنوب كما يذهب الماء الدرن

حدثنا حسين وسمع ثنا اسمعيل بن علية عن سليمان التيمي عن ابي عثمان النهدي عن عبد الله
بن مسعود ان رجلا اصاب من امرأة شيئا دون الفاحشة فاتى النبي صلى الله عليه وسلم فذكر ذلك له فانزل الله عز وجل
اقم الصلاة طرفي النهار وزلفا من الليل ان الحسنات يذهبن السيئات ذلك ذكرى للذاكرين فقال رسول الله ألي هذه قال لمن عمل بها

باب ما جاء في فرض الصلوات الخمس والمحافظة عليها

حدثنا قتيبة بن سعيد المصري ثنا عبد الله بن وهب اخبرني يونس بن يزيد عن انس بن مالك
قال قال رسول الله صلى الله عليه وسلم فرض الله على امتي خمسين صلاة فرجعت
بذلك حتى اتيت على موسى صلى الله عليه وسلم فقال موسى ماذا فرض ربك على
امتك قلت فرض عليهم خمسين صلاة قال فارجع الى ربك فان امتك لا
تطيق ذلك فراجعت ربي فوضع شطرها فرجعت الى موسى فاخبرته فقال
ارجع الى ربك فان امتك لا تطيق ذلك فراجعت ربي فقال هي خمس وهي
خمسون لا يبدل القول لدي فرجعت الى موسى فقال ارجع ربك فقلت قد
استحييت من ربي

حدثنا ابو بكر بن خلاد الباهلي ثنا ابو الوليد ثنا شريك عن عبد الله بن عثمان
ابن عقبان عن عباس قال امر نبيكم صلى الله عليه وسلم بخمسين صلاة فنازل ربكم
ان جعلها خمس صلوات

حدثنا محمد بن بشار ثنا ابن ابي عدي عن شعبة عن عبد ربه بن سعيد عن يحيى بن حبان
عن مجشر بن عبد الله السلمي عن عبادة بن الصامت قال سمعت رسول الله صلى الله عليه وسلم
يقول خمس صلوات افترضهن الله على عباده فمن جاء بهن لم ينقص منهن شيئا
استخفافا بحقهن كان له عند الله عهد ان يدخله الجنة ومن جاء بهن قد
انتقص منهن شيئا استخفافا بحقهن لم يكن له عند الله عهد ان شاء عذبه وان شاء غفر له

حدثنا عيسى بن حماد المصري ثنا الليث بن سعد عن سعيد المقبري عن شريك بن
عبد الله بن ابي نمر انه سمع انس بن مالك يقول كان ليلة اسري

جلوس في المسجد دخل رجل على رجل فاناخه في المسجد ثم عقله ثم قال اكم ابن
محمد ورسول الله صلى الله عليه وسلم متكئ بين ظهرانيهم قال فقالوا هذا الرجل الابيض
المتكئ فقال له الرجل يا ابن عبد المطلب فقال له النبي صلى الله عليه قد اجبتك فقال
له الرجل يا محمد اني سائلك ومشدد عليك في المسئلة فلا تجد علي في نفسك
فقال سل ما بدا لك قال الرجل نشدتك بربك ورب من قبلك الله ارسلك
الى الناس كلهم فقال رسول الله صلى الله عليه اللهم نعم قال فانشدك الله الله
امرك ان تصلي الصلوات الخمس في اليوم والليلة قال رسول الله صلى الله عليه اللهم نعم
قال فانشدك بالله الله امرك ان تصوم هذا الشهر من السنة قال رسول
الله صلى الله عليه اللهم نعم قال فانشدك الله الله امرك ان تاخذ هذه الصدقة
من اغنيائنا فتقسمها على فقرائنا فقال رسول الله صلى الله عليه اللهم نعم قال فقال الرجل
امنت بما جئت به وانا رسول من ورائي من قومي وانا ضمام بن ثعلبة اخو
بني سعد بن بكر

حدثنا الحسن بن عمر بن شقيق ثنا يزيد بن زريع ثنا الجريري عن ابي نضرة عن ابي الوليد بن ضمارة
بن عبد الله بن ابي السليك قال الجريري وارجو ان سمع من ابي الوليد بن ضمارة
سعيد بن المسيب ان ابا قتادة بن ربعي اخبره ان رسول الله صلى الله عليه قال
الله تعالى افترضت على امتك خمس صلوات وعهدت عندي انه من حافظ
عليهن لوقتهن ادخلته الجنة ومن لم يحافظ عليهن فلا عهد له عندي

باب ما جاء في فضل الصلاة في المسجد الحرام ومسجد النبي صلى الله عليه وسلم

حدثنا ابو مصعب المدني احمد بن ابي بكر ثنا مالك بن انس عن عبد الله بن دينار وعبد الله بن ابي
عبد الله عن ابيه عن عبد الله بن عمر عن ابي هريرة ان رسول الله صلى الله عليه قال صلاة
في مسجدي افضل من الف صلاة فيما سواه الا المسجد الحرام
حدثنا هشام بن عمار ثنا سفيان بن عيينة عن الزهري عن سعيد بن المسيب عن
ابي هريرة عن النبي صلى الله عليه مثله

حدثنا اسحق بن منصور نا عبد الله بن نمير عن عبيد الله عن نافع عن عمر عن النبي صلى الله عليه قال صلاة
في مسجدي هذا افضل من الف صلاة فيما سواه من المساجد الا المسجد الحرام
حدثنا اسمعيل بن اسد نا زكريا بن عدي نا عبيد الله عن نافع عن ابن عمر عن عبد الكريم عن عطاء عن
جابر ان رسول الله صلى الله عليه قال صلاة في مسجدي افضل من الف صلاة فيما سواه الا
المسجد الحرام وصلاة في المسجد الحرام افضل من مائة صلاة فيما سواه

رضا بن عبد الرؤف
اعلم جميع ما في هذا الكتاب
الى هنا بعضه بخطه قال الولي
وبعضه بخطي

باب ما جاء في الصلاة في مسجد بيت المقدس

حدثنا اسمعيل بن عبد الله الرقي نا عيسى بن يونس نا ثور بن يزيد عن زياد بن ابي
سودة عن اخيه عمر بن ابي سودة عن ميمونة مولاة النبي صلى الله عليه قالت قلت يا رسول
الله افتنا في بيت المقدس قال ارض المحشر والمنشر ائتوه فصلوا فيه فان صلاة فيه
كالف صلاة في غيره قلت ارأيت ان لم نستطع ان نحمل اليه قال فتهدي اليه
زيتا يسرج فيه فمن فعل ذلك فهو كمن اتاه
حدثنا عبيد الله بن الجهم الاماطي نا ابو مسهر نا سويد عن ابي زرعة الشيباني
يحيى بن ابي عمرو قال عبد الله بن الديلمي عن عبد الله بن عمرو عن النبي صلى الله عليه قال لما فرغ
سليمان بن داود من بناء بيت المقدس سأل الله عز وجل خصالا ثلاثا فاعطاه حكما يصادف حكمه وملكا
لا ينبغي لاحد من بعده وان لا يأتي هذا المسجد احد لا يريد الا الصلاة فيه الا
خرج من ذنوبه كيوم ولدته امه قال النبي صلى الله عليه اما اثنتين فقد اعطيهما
وارجو ان يكون قد اعطي الثالثة
حدثنا ابو بكر بن ابي شيبة نا عبد الله بن ادريس عن محمد بن اسحاق عن سعيد بن المسيب عن
ابي هريرة ان رسول الله صلى الله عليه قال لا تشد الرحال الا الى ثلاثة مساجد
مسجد الحرام ومسجدي هذا والمسجد الاقصى
حدثنا هشام بن عمار نا سعيد بن يحيى نا يونس بن ميسرة عن قرة عن ابي سعيد وعبد الله
بن عمرو بن العاص ان رسول الله صلى الله عليه قال لا تشد الرحال الا الى ثلاثة مساجد
الى المسجد الحرام والى المسجد الاقصى والى مسجدي هذا

باب ما جاء في الصلاة في مسجد قباء

حدثنا أبو كريب ثنا أبو أسامة عن عبد الحميد بن جعفر ثنا أبو البرد مولى بني خطمة
أنه سمع أسيد بن ظهير الأنصاري وكان من أصحاب النبي صلى الله عليه وسلم يحدث عن النبي
صلى الله عليه وسلم أنه قال الصلاة في مسجد قباء كعمرة

حدثنا هشام بن عمار ثنا حاتم بن إسمعيل وعيسى بن يونس قالا ثنا سهل بن سلم الزرقي
قال سمعت أبا أمامة بن سهل بن حنيف يقول قال رسول الله صلى الله عليه وسلم من تطهر في بيته
ثم أتى مسجد قباء فصلى فيه صلاة كان له كأجر عمرة

باب ما جاء في الصلاة في المسجد الجامع

حدثنا هشام بن عمار ثنا الخطاب بن القاسم ثنا زيد أبو عبد الله الألهاني عن أنس بن مالك
قال قال رسول الله صلى الله عليه وسلم صلاة الرجل في بيته بصلاة وصلاته في مسجد القبائل بخمس وعشرين
صلاة وصلاته في المسجد الذي يجمع فيه بخمسمائة صلاة وصلاته في المسجد الأقصى بخمسين
ألف صلاة وصلاته في مسجدي بخمسين ألف صلاة وصلاته في المسجد الحرام بمائة ألف صلاة

باب ما جاء في بدو سارية الجمعة المنبر

حدثنا إسمعيل بن عبد الله الربعي ثنا عن عبد الله بن عقيل عن الطفيل بن أبي بن كعب عن أبيه
قال كان رسول الله صلى الله عليه وسلم يصلي إلى جذع إذ كان المسجد عريشا وكان
يخطب إلى ذلك الجذع فقال رجل من أصحابه هل لك أن نجعل لك منبرا تقوم عليه
يوم الجمعة حتى يراك الناس ويسمعوا خطبتك قال نعم فصنع له ثلاث درجات
فهي التي على المنبر فلما وضع المنبر ووضعوه في موضعه الذي هو فيه فلما
أراد رسول الله صلى الله عليه وسلم أن يقوم إلى المنبر مر إلى الجذع الذي كان يخطب
إليه فلما جاوز الجذع خار حتى تصدع وانشق فنزل رسول الله صلى الله
عليه فلما سمع صوت الجذع تسجد منه حتى سكن ثم رجع إلى المنبر
وكان إذا صلى صلى إليه فلما هدم المسجد وغير أخذ ذلك الجذع أبي بن كعب
وكان عنده حتى بلي فأكلته الأرضة وعاد رفاتا

حدثنا ابو بكر بن خلاد الباهلي ثنا ابو راشد حدثنا حماد بن سلمة عن عمار بن
ابي عمار عن ابن عباس وعن ابي سعيد عن انس ان النبي صلى الله عليه وسلم كان يخطب الى جذع
فلما اتخذ المنبر ذهب الى المنبر فحن الجذع فاتاه فاحتضنه فسكن فقال
لو لم احتضنه لحن الى يوم القيمة

حدثنا احمد بن سليمان الرهاوي قال ثنا سفين عن ابي حازم قال احتمل الناس
مع رسول الله صلى الله عليه وسلم من دسي هو فاتوا سهل بن سعد فقال فلان مولى فلانة نجار فقام عليه الناس
الناس اعلم به مني هو من اثاث بيته عمله فلان مولى فلانة نجار فقام عليه الناس
وصح فاستقبل القبلة وقام الناس خلفه فقرأ ثم ركع ثم رفع راسه
فرجع القهقرى حتى سجد بالارض ثم عاد الى المنبر فقرأ ثم ركع ثم رجع
القهقرى حتى سجد بالارض

حدثنا ابو بكر بن خلاد ثنا علي بن سليم السمي ثنا يحيى بن عباد عن جابر بن عبد الله
قال كان رسول الله صلى الله عليه وسلم يقوم في اصل سحرة او قال الجذع فقال احد منبرا فا
حن الجذع قال جابر حتى سمعه اهل المسجد حتى اتاه رسول الله صلى الله عليه وسلم فمسحه
فسكن فقال لو لم اتاه لحن الى يوم القيمة

باب ما جاء في طول القيام في الصلاة

حدثنا عبد الله بن عامر بن زرارة وسويد بن سعيد قالا ثنا علي بن مسهر عن الاعمش عن
ابي وائل عن عبد الله قال صليت ذات ليلة مع رسول الله صلى الله عليه وسلم فلم يزل قائما حتى
هممت بامر سوء قيل وما ذاك الامر قال هممت ان اجلس واتركه

حدثنا هشام بن عمار ثنا سفين عن زياد بن علاقة قال سمع المغيرة يقول قام رسول الله صلى الله
عليه وسلم حتى تورمت قدماه فقيل له رسول الله قد غفر لك ما تقدم من ذنبك قال
افلا اكون عبدا شكورا
آخر

حدثنا ابو هشام الرفاعي محمد بن يزيد ثنا يحيى بن يمان قال ثنا الاعمش عن ابي صالح

بلغ السماع في الرابع جابر، جابر
بقراءتهم طويل العمر في سنة ١٣٣

أبي هريرة قال قال رسول الله صلى الله عليه وسلم يصلي أحدكم ثوب ليس على عاتقه فقال أو أن الله عز وجل
غرك ما لقد من ثوبك وما بأس قال فلا أكون عبدا شكورا

سماعا لنا من لفظه أبو يسر أبو عاصم عبد حدثنا عن ابن الزبير عن جابر بن عبد الله قال سمعت رسول
الله صلى الله عليه وسلم يقول إذا صلى أحدكم الصلاة فليصل في ثوب واحد فإن الله أحق من تزين له

بلغ عبد الله الزبيدي أبا علي بن العطار وأبو المزي
الجزء الخامس من حديث أبي عبد الله محمد بن عبد الله رحمه الله

وصلى الله على نبينا محمد وآله وصحبه وسلم

بلغ علي

نقلت عن خطه من خط طارق مختصرا

سمع جميع هذا الجزء على الشيخ الجليل أبي زرعة طاهر بن طاهر المقدسي بحق روايته عن أبيه عن المؤمن
سمعه منه بقراءة الشيخ الإمام العالم الحافظ أبي محمد عبد الله بن أحمد بن أحمد بن الخشاب
العاصي إن شاء الله تعالى أبو القسم عبد الله بن علي بن أحمد بن الفراء والسيد حمزة بن علي بن حمزة الحسيني
وأخوه عبد اللطيف بن أحمد بن علي وأبو الفتح دلف بن شجاع بن فارس بن العشري وابنه أبو الفتح
عبد الله وأبو العز يوسف بن أحمد بن علي البعلبكي وابنه أبو محمد عبد اللطيف وأبو محمد عبد الله
أحمد بن علي المأمون وأخوه علي وأبو أحمد عبد الله بن أحمد بن أبي الدوام وعبد الغني بن عبد الواحد
علي بن سرور المقدسي وعبد الرحمن بن سعاد بن أحمد المدون السهلة طوبى وأبو محمد
عبد الله بن أحمد بن عمر بن ماقا الدوار وأخوه عبد العزيز وأبو الفتح عبد الوهاب بن عبد الله
النعمي وأبو حفص عمر بن يوسف الحائط وأبو الفتح منصور بن ياقوت بن عبد الله الأخيري
وأحمد بن طارق وسمع عبد ربه الأخرسة أخلوه وسمعوها

سمع جميع هذا الجزء على الشيخ الإمام العالم الموفق أبي محمد عبد الله بن أحمد بن محمد بن قدامة المقدسي بروايته عن أبيه عن أبي زرعة
نفسه وأخيه الإمام العالم أبي عبد الله محمد بن أحمد بن الشيخ أبو عبد الله محمد بن مكي بن عبد الله بن سعد وأخوه أبو
عبد الله عمر وولده عبد الله بن عمر وأبو إسحاق إبراهيم بن أحمد بن عبد الرحمن بن إسمعيل وولده عبد الرحمن وأبو الفتح عمر
بن محمد بن أحمد بن أبي الفتح وأبو العباس أحمد بن سالم بن عبد الله وإسمعيل بن إبراهيم بن حسين وولده إبراهيم وعبد الله وأحمد
سلامة بن نصر بن مقلد وأبو أحمد عبد الواحد بن أحمد بن عبد الواحد بن إسمعيل وأبو إسحاق إبراهيم بن سعد بن عبد الله
سعد وأبو عمر عبد الله بن سعد وابنه أبو محمد عبد الله وأبو عمر عبد الرحمن بن عمر بن نجا وأبو محمد عبد الله
بن عبد الله بن سرور المقدسي وسمع السماع وحمزة بن معالي بن الرضا الدمشقي وأبو الحسن حيدرة بن الحسن بن حيدرة
الدمشقي وسمع ولده السماع في الحادية أبو الحجاج يوسف بن سمام بن علي وولده عبد الله وأبو القسم عبد الله
بن أحمد بن طاهر المقدسي وصح حليمة عباس وولده عبد الله وذلك في مجالس آخرها ويوم الاثنين عاشر
رمضان سنة سبع وسبعين وخمسمائة

لكل امة امين وامين هذه الامة ابو عبيدة بن الجراح ٥

حدثنا علي بن محمد نا وكيع عن سفيان عن خالد الحذاء عن ابي قلابة عن انس قال قال رسول
الله صلى الله عليه وسلم ارحم امتي بامتي ابو بكر واشدها في دين الله عمر واصدقهم
حيا عثمان واعلمهم بالحلال والحرام معاذ بن جبل واعلمهم بالفرائض زيد بن ثابت
الا وان لكل امة امينا وامين هذه الامة ابو عبيدة بن الجراح

بلغ خمس رواه وثمانمائة

حدثنا علي بن محمد نا عبد الله بن نمير نا الاعمش عن عثمان بن عمير عن ابي حرب بن
ابي الاسود الديلي عن عبد الله بن عمرو قال سمعت رسول الله صلى الله عليه وسلم
يقول ما اقلت الغبراء ولا اظلت الخضراء من رجل اصدق من ابي ذر
حدثنا هناد بن السري نا ابو الاحوص عن ابي اسحق عن البراء بن عازب قال
اهدي لرسول الله صلى الله عليه وسلم سرقة من حرير فجعل القوم يداولونها
بينهم فقال رسول الله صلى الله عليه وسلم اتعجبون من هذا فقالوا نعم يا رسول
الله قال والذي نفسي بيده لمناديل سعد بن معاذ في الجنة خير من هذا
حدثنا علي بن محمد نا ابو معاوية عن الاعمش عن ابي سفيان عن جابر قال قال
رسول الله صلى الله عليه وسلم اهتز عرش الرحمن عز وجل لموت سعد بن معاذ
حدثنا محمد بن عبد الله بن نمير نا عبد الله بن ادريس عن اسمعيل بن ابي
خالد عن قيس بن ابي حازم عن جرير بن عبد الله البجلي قال ما حسن رسول الله
صلى الله عليه وسلم منذ اسلمت ولا رآني الا تبسم في وجهي ولقد شكوت
اليه اني لا اثبت على الخيل فضرب يده في صدري وقال اللهم ثبته
واجعله هاديا مهديا
حدثنا علي بن محمد نا ابو اسامة نا وكيع نا سفيان عن يحيى بن سعيد
عن عباية بن رفاعة عن جده عن رافع بن خديج قال جاء جبريل

سمع في الخامس [illegible] محمد سعد
بالرباط الناصري [illegible]

سمع جميع هذا الجزء [illegible] الشيخ الإمام العلم الحافظ الصدر الأكبر جمال الدين عبد القادر
بن عبد الله الرهاوي [illegible] عن أبي زرعة طاهر بن محمد بن طاهر المقدسي رواه الشيخ
الإمام أبي عبد الله محمد بن الشيخ الحسن المعروف بابن الزبيدي [illegible] المسائي [illegible]
أبو محمد عبد الله [illegible] بكر بن بلال المقدسي [illegible] عبد الرحمن بن [illegible] بن سيون
الحلاوي والشيخ الإمام عبد الجبار بن محمد بن عبد الجبار البغدادي المقرئ [illegible]
بن محمد بن الخراز وخلف بن محمد بن خلف الكندي وأبو بكر بن إسماعيل بن جوهر السهروردي
وحسن بن عمار بن عبد الله [illegible] محمد بن عيسى الجلاوي ويوسف بن محمود بن عبد الملك
وتميم بن مسعود الجلاوي [illegible] بن خضر بن محمد الخضراوي ويعقوب بن أبي بكر
بن أحمد الموصلي ويوسف بن محمود بن شنوة الزاهي وصاحبته الشيخة المسموع عليه
أم محمد خاتون بنت عبد الله [illegible] ومسند الإسماع محمود بن أبي
سعد السهروردي وذلك في مجلس آخرها يوم السبت سابع عشر
ربيع الآخر من سنة [illegible] وخمسمائة والحمد لله رب العالمين وصلى الله على محمد وآله

سمع هذا الجزء [illegible] بن ماجد على الشيخ الإمام العالم الأوحد [illegible]
[illegible] محمد [illegible] المقدسي [illegible] وسماعه على الشيخ أبي زرعة طاهر بن طاهر المقدسي
رواه الشيخ الإمام يوسف [illegible] عبد الله [illegible] أبو الحسن إسماعيل [illegible]
[illegible] إسماعيل عبد الجبار [illegible] عبد الرحمن [illegible]
[illegible] عبد الله [illegible] عبد الجليل [illegible] عبد الله [illegible]
[illegible] علي [illegible] محمد [illegible] سالم [illegible]
[illegible] نصر بن [illegible] ثواب العدوي [illegible] سليمان [illegible]
[illegible] عبد المنعم [illegible]
[illegible] الحسن [illegible] وولده عبد الله [illegible] محمد ولده عبد المنعم أيضا [illegible]
[illegible] الواسطي [illegible] الفضل [illegible] حسن عبد الجبار [illegible] يوسف [illegible]
[illegible] إسحاق [illegible] وصحبت [illegible] إبراهيم عبد الله عتيق عبد الله [illegible]
[illegible]

سمع جميع هذا الجزء السادس بقراءته على الشيخ الفقيه العالم الزاهد موفق الدين
ابي محمد عبد الله بن احمد بن محمد بن قدامة المقدسي ابقاه الله بسماعه من لفظه زوجه المقدسي
وبقراءة الامام العالم الاوحد شهاب الدين ابي محمد عبد العزيز بن عبد الملك بن مكي الشيباني المقري
الشاهد ابو الحكم مكي بن علي بن شامل الحراني وخليل بن عبد الرحمن بن ابراهيم الجمحي وسليمان
بن ابراهيم بن حمد الاسعردي وابو الفضل عباس بن احمد بن الحسين المعدل وابو محمد عبد الجليل
بن عبد الجبار بن عبد الواسع الابهري وحسن بن حامد بن حسن المقدسي وسليمان بن عبد الرحمن
الدمشقي ومحمد بن احمد بن علي السلمي ونصر الله بن عبد الرحمن بن عبدان وعمر بن محمد بن
الحسن بن احمد بن ابراهيم النجار وعبد الرحمن بن احمد بن ابراهيم الجمحي وبقراءة عبد الله بن عتيق
جعفر بن علي البعلبكي ومحمد بن حسان بن رافع العامري وهذا خطه غفر الله له ولوالديه
وللمسلمين اجمعين وسمع من باب ما جاء في من شك في صلاته فليتحر الصواب في اجزاء كامل الى
آخر هذا الجزء احمد بن سلامة البليخ المالكي وهو ذلك في يوم الجمعة قبل الصلاة الثالث العشرين من
شهر الله المحرم سنة اثنتين وستمائة تمت بحامع دمشق والحمد لله رب العالمين وصلى الله على سيدنا محمد وآله وسلم

وسمع مع الجماعة بالرواية والتاريخ عبد الخير بن حسن بن القسم الاهناسي الحنفي بن حسان
سمع جميع الجزء المذكور سماعا وشيخنا الامام العالم الاوحد الصدر الكبير شيخ الاسلام موفق الدين
ابي محمد عبد الله بن احمد بن قدامة المقدسي ابقاه الله لجنته بقراءة الفقيه الفاضل جمال الدين ابي عبد الله
بن ابي الفضل عبد الله الاولي الفقيه الشافعي شرف الدين ابو الفضل عبد المنعم بن نصر الله بن احمد بن حوار
الاسوحي والفقيه ابو الفتح عبد الرحمن بن سليمان بن سعيد العدادي الحراني والفقيه ابو محمد عبد الرحمن بن محمد بن
الحضاري وعبد العزيز بن مسعود بن احمد الاسعردي وفخر الدين خطيب بن الغداد وابو القسم بن حوشر
القسم البعلبكي وابو محمد عبد الله بن حسان بن سلطان وعبد الرحمن بن بدران بن ابي نصر العرسان وابو محمد بن
عمر بن الدلفي واحمد بن عبد الله بن حامد بن عثمان الصفار وابو الخير منصور بن الفتح الاسدي
ومحمود بن عيسى بن جبريل السحاري وابو عبد الله محمد بن محمود بن مطور بن المصلي وعبد المحسن
بن حسين بن القسم الاهناسي وابو عبد الله محمد بن هرون بن عبد الهكاري ويوسف بن سالم
بن احمد وهذا خطه وسمع من باب صلاة النافلة في اعلى الدار ابو عبد الله محمد بن يوسف
الاشبيلي وسمع مجلس يوم الاثنين ثاني عشر ذي الحجة سنة ست وستمائة بجامع دمشق
نقله محمد بن يوسف بن محمد بن ابي بكر بن ابي الربيع الاشبيلي وهذا خطه وصح ذلك وثبت
في منتزع الاسماء منه بتزكية اعلاه وحمله بين قراءة وسماع والحمد لله

سمع من باب ملحا فيمن تابعه الوعاظ قبل صلاة الجمعة بمقصورة الجامع
الرابع الى الجزء الحادي والخامس من السنن لابن ماجه على الشيخ الامام
العالم شمس الدين ابي عبد الله محمد بن عبد الرحيم بن عبد الواحد المقدسي بسماعه فيه من المولى عبد الله بن
عمر ابي اربعة بسنده بقراءة الامام سعد الدين داود بن عمر بن [illegible] على الامام فخر الدين محمد بن محمد بن عبد الله
وابو عبد الله محمد بن عبد الرحمن ابن محمود بن عبد الله بن احمد بن [illegible] وابن اخي المسمع محمد بن احمد بن عبد الرحمن
ومحمد بن عبد القوي بن بدر بن الحسن بن [illegible] واسمعيل بن ابراهيم بن سالم بن [illegible] وايوب بن عبد الله
ومحمد بن احمد بن ابي الهيجا الزراد وبحاسمه محمد بن مسلم بن سلامة [illegible] وهذا لفظه
وصح وثبت في يوم الاثنين ثامن شهر ذي القعدة من سنة اربع وثلاثين وسبعمائة بظاهر دمشق

سمع جميع هذه المجلدة وهي تسعة اجزاء على الشيخ الامام العالم
العامل موفق الدين ابي محمد عبد الله بن احمد بن قدامة المقدسي رضي
الله عنه بقراءة الفقيه ابي عبد الله محمد بن ابي الحسن بن عبد الله
التونسي اخوه احمد رضي الله عنهما ومفصل على عبد
الواحد المصري وعبد الحليم بن ابي بكر بن ابرهيم الحنبلي
وابو القسم بن ابي الوفا بن ابي القسم الامدي وابو الحسن
بن ابي القسم بن محمد النعقوني وعبد الرحمن بن احمد
عبد الكريم المعدي واخوه عيسى وربيبه اسمعيل
بن اسمعيل بن حوسلين واحمد بن محمود بن علي بن فرس
وابو الحسن ابي علي بن ابرهيم الصالح وعبد الرحمن
اسمعيل بن عدي الحلاد وعمر بن سالم بن حلف
واخوه عثمان ونصر بن محمد بن نصر ومحمد بن داود بن
الياس واحمد بن عبد المنعم بن ابي الفضل السوجي وعبد
الخالق بن عبد السلام بن علوان وخليل ابي المواهب
بن خليل النحوي ومحمد بن رافع بن رافع بن كتاب
واحمد بن عبد الكريم بن خليل المقدسي وعبد الرحمن
بن عبد الوهاب بن عبد الرحمن وداود بن الفقيه
سليمان بن رافع ويوسف بن محمود بن بركات
وابو بكر بن علي بن داود وقد قرأ هذا ولاي الثلثة الاخر
السادس والسابع ونصف الثامن وسمع مبارك
بن محمد بن سلطان من اول السادس الى اخر الكتاب
وسمع الجزء الثاني والثالث والرابع والخامس والتاسع
عثمان بن ابرهيم بن عثمان الصوفي وصح سماع جميع
الكتاب لمن سمى الاسماء بخطه بن ابرهيم بن هبة الله
بن رحمة السعردي في مجالس اخرها يوم الاثنين
ثاني جمادى الاول سنة احدى عشرة وستمائة
بمسجد الحنابلة بدمشق والحمد لله وحده وصلى الله على محمد

سمع جميع كتاب السنن لابن ماجه وهو مجلدان من هذه النسخة على الشيخ الامام الاوحد القاضي تاج الدين ابي محمد عبد الخالق بن عبد السلم بن
علوان البعلبكي ومن اول الجزء الثالث منه الى اخر الكتاب على الشيخ الامام الحافظ شرف الدين ابي الحسن علي بن ابي بكر بن يحيى اليونيني بسماع الاول
فيه اصلا من العلامة موفق الدين ابن قدامة وباجازة الثاني من ابي محمد الاعز بن ابي الشجاعات ايضا وابي طالب عبد اللطيف بن عبد الرحمن ابن القبيطي
كلاهما عن ابي زرعة بسنده بقراءة الفقيه الجليل الفاضل شمس الدين ابي عبد الله محمد بن عبد الرحمن بن قدامة العلائي الجماعيلي شمس الدين ابو العلا
محمود بن ابي بكر بن ابي العلا الفرضي الغازي وشمس الدين ابو عبد الله محمد بن ابرهيم بن غنائم ابن المنوش وابنه عبد الرحمن واخوه علي بن ابرهيم وابو بكر بن
القسم بن ابي بكر الرجبي وابرهيم بن محمد بن ابرهيم بختير المقدسي وكاتب السماع يوسف بن الزكي عبد الرحمن يوسف المزي وابنه عبد الرحمن
وجمال الدين يوسف بن عبد الله بن محمد الشيخ عبد الله اليونيني واحمد وزيد وعمر بنو الامام بدر الدين محمد بن عبد الحميد بن زيد ومحيي الدين عبد القادر بن
الحافظ شرف الدين ابي الحسن المسمع وابن اخته احمد بن ابي طالب بن عباس بن حميدة سبط ابن الكيزاني وسمع ابن اخته الاخرى فاطمة على عبد الوهاب بن
احمد بن سبط ابن الكيزاني وفاته من اول المجلس الرابع عشر الى باب تعبير الرؤيا منه وابن اخته الاخرى خديجة الرضي محمود بن محمد بن محبوب سبط ابن الكيزاني
فاته من اول الكتاب الى باب القصد في الوضوء من المجلس الثاني ومن اول المجلس الثالث الى باب في آنية الفضة من اول الرابع
الى باب من رأى قوما فلينحف ومن اول الثالث عشر الى باب تحريم الافتراء ومن اول الرابع عشر الى باب من تحلم كاذبا وجميع الخامس عشر
واخوه الكريم الرضي بن محبوب فاته من اول الكتاب الى باب القصد في الوضوء وجميع المجلس الرابع ومن اول السادس الى باب
صلاة التسبيح وجميع الخامس عشر وعبد الرحمن بن ايوب بن عمر ابن الهروي واخوه احمد فاتهما الاول ومن اول السادس الى باب
ما جاء في اول ما يحاسب به العبد الصلاة ومن اول التاسع الى اخر المجلد الاول واحمد بن شجاع بن ابي الهيجاء بن عزيز الغزي
وعبد الرحمن بن عبد الله التونسي فاتهما المجلس الاول وابو بكر بن محمد بن ابرهيم الاعزي وعبد الله بن محمد بن عمر ابن الكريم مفتي المؤذن فاتهما
الاول والتاسع والعاشر وفات عبد الله الثامن ايضا وابرهيم بن محمد بن محمود السلوقاني فاته الاول والرابع وعبد الشريف بن محمد
صادر المقناني سمع من اول الثاني الى اخر العاشر ومن اول الثاني عشر الى اخر الكتاب وابن عمه عبد الله بن احمد بن صادر سمع
السادس والثامن والمجلد الثاني بكماله وابن عمهما محمد بن عبد الله بن محمد بن صادر سمع الثاني والثلاثة التي بعده ومن اول الرابع

وموسى ابرهيم بن بشر واخوه بشر فاتهما الاول والثامن والاربعة التي بعده ومحمد بن
احمد بن صباح بن ابي الوحش واحمد بن احمد الملك المؤذن سمعا من اول السادس الى اخر
الكتاب ومحمد بن احمد بن محمد بن رضي سمع من اول الثامن الى اخر الكتاب واحمد بن محمد
بن تبع سمع من اول الخامس الى اخر الكتاب وابن خالته محمد بن محمود بن ضويف بن
كاب من اول السادس الى اخر الرابع عشر ومحمد بن اسمعيل بن عباس بن قريش
سمع الرابع والسادس وما بعده ما خلا ورقتين من اول الرابع عشر واخوه
علي بن ابي الحسن جعفر السادس والثامن ومن اول المجلد الثاني الى اخر المجلس الرابع عشر
ما خلا ورقتين من اول الرابع عشر ومحمد بن محمود بن عبد الرحيم سمع المجلس الثاني
والرابع والثلاثة التي بعده والحادي عشر واللذين بعده والخامس عشر وابو بكر بن
حسن بن حسين وحسن ابي بكر بن حسن بن بهرام فاتهما المجلس الاول وورقة من اول
الثالث عشر وورقتان من اول الرابع عشر وفات ابن بهرام ايضا من اول الرابع عشر
الى باب الدعاء عند الكرب وصفصور بن فارس بن منصور الجوراني سمع من اول الثاني
الى اخر العاشر ورشيد بن موسى بن رشيد الجوراني سمع الثاني ومن اول الرابع الى
اخر العاشر ومحمود بن علي بن يمين الكزمي سمع من باب فضل الوضوء في اوائل الثاني
الى اخر الكتاب وموسى بن عبد الرحيم بن علي بن ابي الجبال سمع من باب الرجل يستعين على وضوئه
الى اخر الثاني ومن باب في اتيان الحائض المسجد الى اخر الثالث والخامس واللذين بعده
وحسن ابو بكر بن عباس الجعبري سمع من اول الثالث الى اخر الثامن وجميع المجلد الثاني
ما خلا ورقة من اول المجلس الثالث عشر وورقتين من اول الرابع عشر واحمد بن
ابراهيم بن عبد الكريم الثالث والسادس والسابع والثالث عشر والخامس عشر
والقاضي تاج الدين ابو محمد صالح بن ثامن بن حامد الجعبري سمع الستة الاول والثامن
والحادي عشر والرابع عشر وابنته زينب سمعت الاول والثاني وابو بكر بن ابي الفتح بن
خرغام الحمري سمع من اول الرابع الى اخر الكتاب ما خلا السابع والحادي عشر ومن
اول الثالث عشر الى ابواب الانتزيه ومحمد بن اسمعيل بن معبد سمع السادس والسابع
ومن باب الواصلة والواشمة الى اخر الثامن ومن باب النهي عن التلطيخ بالدم الى اخر
الكتاب واحمد ابن ابي البطاي سمع المجلد الثاني ما خلا المجلس الثالث عشر وما خلا
من باب القناعة الى اخر الكتاب ومحمد بن القسم بن عبد الملك سمع من اول الحادي عشر
الى اخر الكتاب ما خلا من باب القناعة الى باب فجاع ابنه صلى الله عليه وهو غرورته
من الحادي عشر ومن باب اسمه في الورقة الاخرى

بقية اصحاب [illegible] السابعين بقراءة [illegible]

ومن احمد عيسى بن معن فاته الاول والثاني ومزاول السادس الى باب [illegible] والعواشية ومزاول التاسع الى باب السلف في
كل ووزن معلوم وورقتان مزاول الرابع عشر واحمد عبد الله بن عبد الغني الدرعي فاته مزاول الكتاب الى باب من سئل عن علم
فكتمه في اوايل الثاني وجميع الرابع ومزاول السادس الى باب متى يستحب البناء بالنساء ومزاول الحادي عشر الى باب الدايات
والالوية ومحمود بن ابي بكر بن [illegible] سمع الثالث والرابع والحادي عشر والثالث عشر ومن باب ما يدعو به الرجل اذا اصبح واذا
امسى في اوايل الرابع عشر الى اخر الكتاب ومحمد النقي احمد بن غلبون وعلي بن محمد بن ابرهيم سمعا الثالث عشر وما بعده وغازي بن محمد غازي
سمع الرابع والسادس والسابع والحادي عشر والرابع عشر وعلي بن محمد بن محمود الشرابي سمع الرابع والحادي عشر والثالث عشر وما بعده
والرابع عشر وسمع اخوه ابو بكر الرابع عشر واحمد اسمعيل بن الزين بن القويرح سمع السابع والحادي عشر والثالث عشر
وسمع محمد بن عيسى بن محمود مزاول الثالث الى اخر السابع وتبر الدين محمود بن محمد بن بندار التوريزي وابنته ام الخير مزاول الرابع الى
اخر السابع ومزاول التاسع الى اخر الكتاب ما خلا مزاول الحادي عشر الى باب الرجل يغزو وله ابوان ومزاول الثاني عشر الى
باب ما يجزي في الاضاحي ومزاول الرابع عشر الى باب ما يدعو به الرجل اذا اصبح واذا امسى ومحمد عبد الولي علي بن العراقي سمع الثالث
والخامس والسادس والثاني عشر ومحمد بن درويش بن ناصر سمع الثاني والرابع والحادي عشر ومن باب ما يدعو به الرجل اذا اصبح واذا امسى الى اخر الرابع عشر وسمع ابو بكر بن
والثالث عشر ومحمد بن عثمان بن شبل سمع الثاني عشر ومن باب ما يدعو به الرجل اذا اصبح واذا امسى الى اخر الرابع عشر وسمع احمد بن
ابي محمد احمد بن عمر الحادي عشر والثاني عشر وسمع احمد علي بن اسمعيل المجلس الاول وسمع حسن بن اسمعيل بن ابي بن المجلس الثاني وسمع احمد بن
عبد السلام بن القاضي بابا الحسن عبد الكافي المتع ومحمد بن الشهاب علي بن زياد واحمد بن محمد بن تمام والاجنس في الكامة وبها در في الرابع فتيا محمد بن ابي
الجعبري المذكور المجلس الثالث وسمع عبد الرحمن بن ماهض وكيكلدي بن الصفي خولان المجلس الرابع وسمع محمد بن ابي بكر بن احمد بن مقلد واحمد بن حسن
التركماني الخامس وسمع ابرهيم بن احمد بن ابرهيم بن البرهان الصالحي واحمد بن عثمان علي الهمداني وعلي بن عبد الرحمن بن مياس واحمد بن محمد بن رشيد الناجي ومحمد بن ابرهيم
بن بشتر المجلس السادس وسمع حسن بن علي بن حسن بن محمود المذكور واسد بن محمد بن اسد السابع وسمع عبد الرحمن بن ابرهيم وحسن بن حسين الزيلعي
الثالث عشر وسمع ابرهيم بن اسحق بن ابرهيم بن سلطان الخامس عشر وسمع سلمان بن لاجين بن سلطان المذكور مزاول التاسع الى ابواب الاحكام وفيه

وسمع شهاب الدين ابرهيم خمارتكين بابا جوك وابنتاه زينب وفاطمة في باب الصلاة على النبي
صلى الله عليه وسلم الى آخر الرابع وسمع آخرون بفوت لم يضبط وصح ذلك في مجالس جمعة عشر
آخرها يوم الخميس الرابع عشر من شوال سنة اثنين وتسعين وستمائة بمدرسة بعلبك
المجتزة بمسجد الحنابلة واجاز الشيخان للجماعة المذكورين رواية ما جوزا لهما روايته
والحمد لله رب العالمين وصلى الله على سيدنا محمد وآله وصحبه اجمعين وسلم تسليما
قرأت جميع الجزء الخامس والرابع قبله من هذه المجلدة على الشيخين الامامين الناسخين
بهاء الدين ابي محمد القاسم بن المظفر بن محمود بن عساكر الدمشقي وسمعها الامام الحافظ جمال
الدين ابي الحجاج يوسف بن الزكي عبد الرحمن بن يوسف المزي اثابهما الله
بسماع الاول اجازة من الخطيب الحمامي ولابن القبيطي بسماعهما من ابي زرعة
وبسماع الثاني من الشيوخ الثلاثة الاسلام شمس الدين ابن ابي عمر والقاضي
تاج الدين عبد الخالق وعماد الدين ابن جوشلي البعلبكيين بسماعهم من الشيخ
موفق الدين المقدسي بسماعه من ابي زرعة بشرطه وذلك في مجلس واحد
في يوم الاربعاء السادس والعشرين من رجب سنة تسع عشرة وستمائة بمنزله
المشرع الاول داخل باب توما واجاز لي جميع مروياتهما بشرطه
كتبه محمد بن محمد بن عبد الله بن عبد الله بن عبد الله بن محمد بن عبد الله بن محمد بن عبد الله بن محمد

سمع جميع هذا الجزء وهو الخامس من كتاب السنن لابن ماجه على المشايخ الاربعة شيخنا وسيدنا الامام العالم
الاوحد الصدر الكبير شيخ الاسلام شمس الدين ابي محمد عبد الرحمن بن الشيخ الزاهد ابي عمر محمد احمد بن محمد وابن اخيه
الشيخ الفقيه الامام العالم العامل عز الدين ابي اسحق ابرهيم بن الشيخ الامام شرف الدين عبد الله بن الشيخ ابي عمر محمد احمد
ومن لفظ الامام العالم شمس الدين ابي عبد الله محمد بن عبد الرحمن بن عبد الواحد احمد والفقيه الامام نجم الدين ابي
الثنا عبد الدائم بن احمد بن عبد الدائم بن نعمة المقدسيون اباهم الله الجنة اسماعهم فمن شيخ الاسلام موفق الدين
محمد واحمد اما سماعنا للسبع الاول واحمد وعبد الرحمن في اربع سنة اما سماعا عز الدين المسمع الثاني واسماء الثالث
في اربع سنة ومحمد الامام شرف الدين علي بن احمد بن عبد الواحد والفقيه الامام ابو العباس احمد بن احمد بن عبد الله بن احمد
الفقيه عبد الله بن محمد بن احمد بن عبد الله واحمد بن عبد الرحمن بن محمد بن عبد الغني وعبد الله بن عبد الله بن الصبح ابي عبد الله الامام والد
الحسن بن عبد الله بن هبة الله وعمر واحمد ومحمد اولاد علي بن عمر بن احمد واحمد وعبد الله وسارة بنو العز بن احمد بن عمر وسودة بنت محمد
وعبد الرحمن وابرهيم اولاد ابي بكر بن احمد ومحمد وحدهم اما احمد بن عبد الرحمن وعبد الهادي بن عبد الله بن محمد بن عبد الهادي واما ابنه
عبد الله وابو بكر اما احمد بن عبد الله بن محمد ومحمد بن احمد بن عبد الله بن عبد الملك ومحمد بن عمر بن احمد بن عبد الرحمن وبن عمه محمد بن علي وعبد الحق بن
اما عبد الله بن عبد الرحمن بن سلامة ومحمد بن احمد بن عطاء الله وعبد الرحمن بن محمد بن عبد الله ونفوسة بنت عبد الله بن يزيد ومحمد بن عبد الوهاب
بن عدان وعبد الحميد بن عيسى بن محمد ومحمد بن احمد بن محمد الحلاوي المقدسيون ومحمد بن ابي بكر بن محمد بن طوان الصالحي في اربع سنين سنة
عيسى بن عمر واسمعيل بن ابرهيم بن مسلم الكناني ومحمد وحدهم اما عبد الرحمن بن عبد الله بن الجار واما احمد بن عمر وعائشة بنت احمد بن عبد الرحمن
ومحمد وعلي حدهم اما مكي بن عبد الله العربي ومحمد بن احمد بن تمام واحمد بن عمر بن اسمعيل في الفتح للزجاج البالسي ومحمد بن خليل بن
عبد الرحمن واحمد بن سلامة بن مسلم الكناني ومحمد بن عمر بن احمد ومحمد واحمد واسمعيل اولاد ابرهيم بن احمد بن سويج المقدسي ومحمد بن محمد
والعلم عيسى بن مكي بن ابي المعلي وابنه ابرهيم بن عمر ومحمد بن عمر ومحمد بن عبد الواحد مطر ومحمد واحمد اما الكسائي اولاد عبد الله
وعبد الرحمن احمد بن عبد الرحمن البحري وعبد الرحمن ومحمد اما احمد بن محمد الخطيب ومحمد واحمد اما ابي الزهر سالم بن ابي الزهر
وعبد الرحمن بن احمد بن الواسطي وسالم بن نوح واحمد واسماء ابنة عبد الله بن سكرة البوسي وكلهم
اسمعيل بن محمد بن عمر الكناني واحمد بن عمر بن ابي بكر الغسول والشيخ ابرهيم بن ابي بكر يحيى العدادي واحمد بن عمر بن حسن بن مناع البكري
حضر في سنة وفاة شيخه عبد الله والشيخ عمر بن محمود حلم الزرع وسالم فاطمة ورسمة ابنة وامهما ست الامراء ابنة سليمان
ابن عبد الرحمن الزرع وفاطمة ابنة احمد بن الشهاب وحرمة ابنة ناصر ورسمة ابنة عمر بن عساكر الحنبلي ودولات ابنة علي بن محمد
الدمشقي وكاسم وحسن احمد منهم والشيخ ثقة ابنة الملك الجواد يوسف بن محمد وفي الكبرى ايوب وست الكرم ابنة ابي الفتح
الدمشقي وشيخ عبد الله بن الدولعي وعبد الحافظ بن عبد المنعم بن عبد الرحمن المقدسي وهذا خطه وسمع ابو بكر وحده
ابنا الشرف بن محمد بن الحاكم من باب ما جاء في العيوب قبل الركوع وبعده الى آخر الكتاب وسمع عبد الله بن محمد بن عبد الله بن
عبد الولي من باب ما جاء في الوتر اول الليل الى آخر الكتاب وسمع محمد وابرهيم ابنا ابي الزكات من الفصل العاشر من باب
ما جاء صلاة الليل والنهار مثنى مثنى الى آخر الكتاب وصح ذلك وسمعه في نيف الستين ثامن عشر شعبان من سنة
تسع وخمسين وستمائة بالكاملية المطرزي بسفح جبل قاسيون ظاهر هنزو احمد الله وحده وصلى الله على سيدنا محمد وآله وسلم

قرأت جميع هذا الجزء على الامام العالم شمس الدين ابي عبد الله محمد بن عبد الرحمن بن عبد الواحد المقدسي
اباح الله [illegible] وعبد الله وعلي [illegible] ابنا [illegible] بن [illegible] بن [illegible] بن [illegible]
[illegible] بن ابي بكر بن [illegible] ومحمد [illegible] ابنا [illegible] بن [illegible] وعبد الله بن [illegible] وعلي بن [illegible]
[illegible] بن [illegible] بن [illegible] واسمعيل [illegible] بن [illegible] واسماء [illegible]
[illegible] بن [illegible] وابو [illegible] [illegible] بن [illegible] [illegible] بن [illegible] واسمعيل واسماء [illegible]
[illegible] بن [illegible] [illegible] بن [illegible] [illegible] بن [illegible] [illegible] بن [illegible] [illegible] بن

سمع جميع هذه المجلدة الاولى من سنن ابن ماجه على الشيخ الامام العالم العامل شيخ
الاسلام شمس الدين ابي محمد عبد الرحمن بن الشيخ الامام العالم الزاهد ابي عمر محمد بن احمد
بن محمد بن قدامة المقدسي بحق سماعه من عمه شيخ الاسلام موفق ابي محمد عبد الله
بن احمد بن محمد بسنده اولا وعلى الشيخ الامام الاجل زين الدين احمد بن عبد الرحمن بن عبد
الاحد الحراني بحق سماعه فيه من الامام العالم موفق الدين يوسف بن محمد بن علي
البغدادي سماعه من ابي زرعة طاهر بن محمد بن طاهر المقدسي عن ابي منصور
محمد بن الحسين بن احمد بن الهيثم المعومي اجازة ان لم يكن سماعا كما بين اولا
والله اعلم بقراءة الشيخ موسى بن ابراهيم بن يحيى الشفراوي السلطان الملك الجاهد اسحاق
بن بدر الدين لولو بن عبد الله وولده محمد والشيخ احمد ابن شيخنا شمس الدين المذكور
اولا والوسيط سعيد ابن علي بن سعيد الحنفي والشيخ حمزة بن القاضي بهاء الدين عمر بن
الكاسي وابو بكر احمد بن شيخنا شمس الدين محمد بن عبد الرحيم بن عبد الواحد وموسى
بن محمد بن احمد بن عمر بن محمد وحاضر له محمد بن يوسف بن محمد والحافظ له وعلى
وحسين ابنا عمر بن احمد وزينب بنت علي بن عبد الرحمن بن محمد بن عبد الجبار وعبد
الله وعبد الرحمن ابنا احمد بن عبد الرحمن بن حسن وعبد الحافظ بن عبد المنعم
بن غازي بن عمر ومحمد بن عبد الله بن محمد بن عبد الولي وابن عمه احمد بن عبد الرحمن
بن محمد ومحمد وعبد الله ابنا احمد بن عبد الله ابن راح ومحمد بن يعقوب بن سعيد
المقدسيون ومحمد بن ابراهيم بن عيسى الاربلي واسمعيل بن عبد الله بن اسمعيل بن شويد
الموصلي والشيخ رمضان بن عبد الله بن عبد الرحمن وولده محمد والطواسي عزيز الدين له
ريحان بن عبد الله ومحمد بن عبد الواحد بن عبد الرحمن والشيخ عبد الله بن عبد العزيز
بن عبد الله الاسدي الاندلسي وولده محمد وعلي والطواسي صارم الدين منقال عتيق
بدر الدين لولو وابو بكر بن عمر ابن ابي بكر السفراوي والطواسي جمال الدين سرور السبع
سمعه الطبقة في الوجهة الاخرى

عبد اللطيف

٤

اومأ الى النبي صلى الله عليه وسلم فقال ما تعدون من شهد بدرا فيكم قال كذلك
عند الحيارى الملائكة
حدثنا محمد بن الصباح نا حرير وحدثنا علي بن محمد نا وكيع وحدثنا ابو كريب
نا ابو معاوية جميعا عن الاعمش عن ابي صالح عن ابي سعيد الخدري قال قال رسول الله صلى
الله عليه وسلم لا تسبوا اصحابي فوالذي نفسي بيده لو ان احدكم انفق مثل احد ذهبا
ما ادرك مد احدهم ولا نصيفه
حدثنا علي بن محمد وعمرو بن عبد الله قالا نا وكيع نا سفين عن بشير بن غلوف
قال سمعت من عمر يقول لا تسبوا اصحاب محمد صلى الله عليه وسلم فلمقام احدهم ساعة
خير من عمل احدكم عمره
حدثنا علي بن محمد وعمرو بن عبد الله قالا نا وكيع عن شعبة عن علي بن ثابت عن البراء بن عازب
قال قال رسول الله صلى الله عليه وسلم من احب الانصار احبه الله ومن ابغض الانصار ابغضه الله
قال شعبة فلقيت عدي فسمعته من البراء بن عازب قال اياي حدث
حدثنا عبد الرحمن بن ابرهيم نا ابن ابي فديك عن عبد المهيمن بن عباس بن سهل بن سعد
الساعدي عن ابيه عن جده ان رسول الله صلى الله عليه وسلم قال للانصار ستجدون بعدي اثرة
فاصبروا حتى تلقوني فاني على الحوض وان الناس يستقبلوا واديا وشعبا واستقبل الانصار واديا وشعبا لسلكت
واديا الانصار ولولا الهجرة لكنت امرأ من الانصار
حدثنا ابو بكر بن ابي شيبة نا خلاد بن يحيى نا سفين حدثني كثير بن عبد الله بن عمرو بن
عوف عن ابيه عن جده قال قال رسول الله صلى الله عليه وسلم رحم الله الانصار
وابناء الانصار وابناء ابناء الانصار
حدثنا محمد بن المثنى وابو بكر بن خلاد الباهلي قالا نا عبد الوهاب قال نا مالك
خلاد الحذاء عن عكرمة عن ابن عباس قال صعد رسول الله صلى الله عليه وسلم
المنبر وقال اللهم عليك بالحكمة

تمه الطبعه والشيخ عبد القادر بن عبد الله بن صباح النصيبي ومحمد بن ابراهيم
بن علي الواسطي واحمد بن علي بن مناع التكريتي وصالح بن محمود بن محمد البقعي وصبيه
ابنه طرخان بن نصر المعريسي وابراهيم بن ابي بكر بن احمد وابن عمه عبد الله
بن عمر واخوه محمد وعبد الله بن محمد بن عبد الحميد بن عبد الهادي وابو بكر
بن عبد الله بن احمد بن عمر وابن عمه عبد الرحمن بن احمد المعدل سنون ومحمد واحمد
ابنا الدين ابي بكر بن محمد بن طرخان وعبد الحميد بن احمد بن ابي العلي المارداني ونام
في الميعاد الخامس ومحمد بن طرخان بن نصر المعريسي ونام في الرابع وابراهيم
بن الحكم موسى بن ابراهيم الشقراوي القاري والزين حمزة بن مسلم بن محمد الحنفي
ونفيس بن علي بن حصن المسيكي وابو الفتح بن يحيى بن ابي الحسن بن زياد الحراني
والشيخ يحيى بن محمد بن عبد الصمد بن العدل والحسن بن علم الدين سليمان بن يوسف
بن بلاوح واحمد وعيسى ابنا سعيد بن حسين حصرون عيسى السوادي
ومحمود بن بدل ابن ابراهيم الحوراني وسمع نصف المجلس الثامن جميعه
الشمس محمد بن ابي علي بن عبد الاحد العطار الحراني وسمع نصف المجلس
الثالث من هذه الشيخ مسعود الكبرى بن مسعود الصوفي وعبد الرحمن
بن عبد اللطيف بن عبد الرحمن الحراني العطار حاضر وسمع نصف
المجلس الخامس محمد وابراهيم وعلي ابنا الشيخ ايوب ابن الصدر احمد بن
الكاسي الحنفي الشيخ مسعود وعبد الرحمن المذكوران
سمعا جميع الكتاب سوى المجلس الثالث وسمع نصف المجلس
الرابع جميع الكتاب محمود بن عبد الله بن عبد الخالق الحنفي
وابراهيم بن ابي بكر بن احمد فاته من جميع الكتاب السابع والثامن
وكذلك ابن عمه عبد الله

نعمه الطيفه والدين حرمي بن مسلم بن محمد الحنفي جميع الكتاب سمعه بفوت السابع
وسمع بفوت الثامن جميع الكتاب محمد بن عمر بن احمد المقدسي واخوه حسين
سمع الى ونام في الميعاد الثاني وعبد الرحمن بن احمد بن عبد الله سمع الجميع
بفوت الخامس وابراهيم بن الشيخ موسى المقري السفراوي سمع الجميع بفوت
السابع وعباس الحمد بن احمد بن ابي العلا المارداني سمع الجميع بفوت
الثامن ونام في الخامس وعبد الله بن محمد بن عبد الحميد بن عبد الغني
المقدسي سمع الجميع بفوت السابع واحمد بن سعيد بن حسين سمع الجميع
بفوت السابع والثامن واخته عيسه عيسى حاضرة سمعت الجميع
بفوت السابع ومحمد بن طرخان بن نصر سمع الجميع بفوت السابع
واخوه احمد سمع الكل ونام في الرابع وهو حاضر وسمع الجميع بفوت
الثامن ابو بكر بن عبد الله بن احمد واخوه عمر سمع الكل بفوت السابع
وسمع الكل بفوت السابع عثمان بن عيسى بن عثمان المقدسي
ونام في الخامس وبنتي الله سلمان فاطمة بنت حمزة بنت احمد فاطمة الاول
والثالث والرابع وولده احمد فاطمة الاول والرابع واخوه محمد
الاول من جميع الكتاب واحمد بن عبد الله بن محمد فاطمة الاول والرابع
من الكتاب وابن عمه محمد بن عبد الرحمن فاطمة الخامس من جميع الكتاب
وعبد الله بن ابراهيم بن الصفي العطار فاطمة الاول والسابع والثامن
محمد بسيوني والسيد احمد بن حسن بن يوسف الفارقي فاطمة الاول والثامن
من الكتاب وعبد الرحمن بن ابراهيم بن عقبة الحنفي فاطمة الاول والثامن
الكتاب واسمعيل بن يحيى بن محمد بن عبد الصمد بن عبد العدل فاطمة الاول
والسادس والسابع من جميع الكتاب ومحمد بن محمد بن العدل سمع الثاني الثالث
والرابع والخامس حسبت وذلك في مجالس اخرها يوم الثلثا سادس
عشر ذي القعدة سنة سبعين وسمائة واجاز السمعان لمن سمعه والحمد لله
وحده وصلى الله على محمد وآله وسلم تسليما

سمع من عند باب ما جاء في صلاة الكسوف الى آخره على الشيخ الامام العالم الحافظ شمس الدين
ابي عبد الله محمد بن عبد الرحيم بن عبد الواحد المقدسي بقراءة الشيخ الامام العالم بقية الدين
ابي محمد حسن بن احمد وسمعه الشيخ شمس الدين محمد جامع بن حامد والامام داود بن حمزة بن
احمد واحمد بن عمر بن سيف وعبد الله بن ابراهيم بن احمد خلف وعبد الله بن حمزة بن عبد الله
وعيسى وابو بكر ابنا عبد الله بن عبد الرحمن الكاملي ومحمد واحمد ابنا حامد بن محمد الغني
ومحمد بن عبد الحافظ بن عبد المنعم وعبد الرحيم بن محمد بن ملزم واحمد بن سالم بن عبد الله بن
الشيخ ابي عمرو محمد وعبد الله ابنا عبد الله بن محمد بن عبد الله واحمد وابو بكر ابنا ابراهيم بن احمد
بن سليمان بن داود وحمزة بن احمد وعبد الله بن محمد بن احمد البدر واحمد بن عمر بن احمد بن حازم وابيه
احمد بن سليمان بن احمد وابو بكر وحسن ابنا البدر علي بن عمر وابراهيم بن احمد بن علي بن عمر ومحمد بن
الشيخ ابي الفتح وعثمان بن محمد بن عثمان ومعدم بن احمد بن ابي الليث بن احمد وعمر بن محمد بن احمد بن عمر
وعلي بن سليمان بن شمس الدين عبد الرحمن بن الشيخ ابي عمر وعبد الله بن احمد بن عبد الله بن احمد وبحمد الله
بن ابراهيم بن اسمعيل بن عمر بن عبد الله بن محمد بن اسمعيل ومحمد بن عبد الله بن محمد بن احمد بن عبد الله واحمد بن ابراهيم
الى آخره وسمع من باب صلاة الكسوف الى عند باب ما جاء في الدعاء اذا قام الرجل من الليل
وعبد الله بن محمد بن احمد بن عبد الحميد واحمد وابراهيم ابنا عبد الهادي بن عبد الحميد وابراهيم بن محمد
بن علي بن عمر وعلي بن سالم بن عبد الله بن ابي عبد الله ومحمد بن محمد بن احمد بن عبد الحميد ومحمد بن
ابراهيم بن ابي العلا احمد ومحمد بن احمد بن احمد بن ماجد ومعتق بن محمد بن احمد بن عمر وسمع من عند باب
ما جاء في الدعاء اذا قام الرجل من الليل الى آخره موقوفا على احمد بن سليمان بن عبد الله وعلي
بن عبد الله بن محمد بن عبد الله ومحمد بن ناصر بن داود بن سالم بن احمد ومحمد بن اسمعيل بن احمد بن جمال
وعبد الواحد بن طاهر بن عبد الواحد وسلمان بن ابراهيم بن احمد بن جميل وابراهيم وعثمان ابنا ابراهيم بن
مهلب بن زيد بن احمد بن محمد بن خليل الحمال وابو بكر بن منصور وحلق بوم الجمعة في
الفصل الآخر من سنة اثنتين وثمانين وستمائة بدار الحديث النورية بحضرة
جمل وثلاثون والحمد لله وحده وصلى الله على سيدنا محمد وآله وصحبه وسلم تسليما كثيرا

وأجمع هذا الجزء وهو السادس من سماعه على الشيخ ابي ابراهيم
عبد الله بن محمد الرهاوي الشافعي كتبه محمد الحلاوي

سمع جميع هذا الجزء من رباب السرايا على الشيخ الأربعة المسندين
الصالحين الأخيار سعد الله بن زنباعي بن سعد بن عبد الله بن سعد المقدسي وابن عبد الله بن
أحمد بن عبد الرحمن بن غيل المقدسي وابن عبد الله محمد بن أحمد بن تمام بن رحمان الصالحي وابن محمد عبد الرحمن بن أحمد
عبد الله بن رابح المقدسي بإجازة الأول من أربعة عشر عبد اللطيف الصفي بإجازة الأول أيضا
رحمه من الأحب للعامي سماعها من زينب بنت عمر بن أبي الفاخر والثاني والثالث من الشيخ محمد بن عبد الرحمن بن عمر
بن الحافظ عبد الغني بإجازة جميع وسماع الثالث والحادي والعشرين أيضا من الشيخ عثمان بن إبراهيم بن عبد الله بن عمر بن أبي
أبي العباس أحمد بن عبد الله من أول الجزء إلى آخر الصوم سماعا من الشيخ موفق الدين قدامة بإجازة لزينب بنت عمر
بن كامل الشيخ عبد الله بن أحمد بن محمد المقدسي أنه قرأ وأنا أسمع الصحيح
أبو عبد الله محمد بن عمر بن سليمان الباسي وإخوانه جميعا قرأ وأنا أسمع الشيخ أحمد بن الطباخ
عبد الله بن محمد بن عبد الله وأبو العباس أحمد بن محمد بن عبد الله بن محمود المرداوي وإخوانه أبو سعد وسليمان
وإبراهيم بن شقيق الفضل الصيني وإخوانه عن واحد أنا جمال عبد الحافظ البيلوني
وموسى بن الشيخ عمر بن رجاء المرداوي ومحمد بن إبراهيم بن علي بن محمد بن الملقن
وعبد الرحمن بن عبد الرحمن بن عبد الله الشيخ وإبراهيم بن قاسم بن إبراهيم النشاوي وأنه قرأ
محمد بن عبد الله بن أحمد بن عبد الله بن رابح أنا الشيخ أبو الفتح وقرأ وأنا أسمع طبعا أنه قرأ
وعماد الدين عمر بن محمد بن ناصر وعبد الله بن أبي بكر بن أحمد الفضل وسلامة بن عامر بن رواحة الحراني
وعبد الله بن عيسى بن أحمد بن فاطمة بنت المرجي وأخبرتنا عبد الله بن بيبرس بن عيسى بن مكي الناجز
وإسماعيل بن سلطان بن عامر العطار وأولاد أخته عبد الرحمن وأبو بكر وأحمد أولاد علي بن طوالطار
ومحمد ولطيفة ولأختهم أم لطيفة بنت محمد بن عبد الملك بن الغزي وأما محمد فهو أخو أحمد بن محمد بن عبد الملك
بن المصحح المقدسي وأبو بكر بن أبي عمر بن الفخر وعلي بن علي بن القطيعي وعبد الحليم بن سالم بن عبد العزيز
الدينوري وإبراهيم بن بكر بن عبد الله وعبد الرزاق بن عثمان بن علي السلامي وابن عبد الله بن سليمان بن أحمد
واحد بن شقيق عبد القادر الحلبي وعائشة بنت عبد الملك بن عبد الملك الكوري الشيخ رابح بن محمد بن عبد الواحد
الملق وأنه أخذ عن محمد بن أحمد القاضي شهاب الدين بن مسلم وسمع باقي ذلك منقولها

سماعا
لنعم جواز العمل
سماعا منه سماعا
على عبد
موسى
ماعا وعارض به
على عبد الباقي
قرأه وسماعا وسماعا
عبد الباقي على

وأجمع هذا الجزء وهو السادس من سماعه على الشيخ أبي
عبد الله بن عبد الرحمن بن أبي الياسي كتبه محمد بن أحمد

سماع الصفة
واحمد بن عبد الله بن اسمعيل محمد المرداوي وخليل بن عبد الخير بن هلال الدشتوي ومحمد بن احمد بن اسمعيل
الخادم الدمشقي وعثمان بن بركة بن عبد الغني الحمادي ومومى وفاطمة ابنا ناصر بن عبد العزيز
السعدي ومحمد بن عبد الرحمن بن عبد الله بن حسان المرداوي وابو بكر محمد بن ابي بكر بن بحر المشرقي
ومحمد واحمد ابنا ابراهيم بن حسان بن عبد العزيز المقدسي وعمر بن عبد الواحد بن شيدان العلاف
واحمد بن عبد الرحمن بن عبد العزيز بن حازم المقدسي وعلي بن ابي بكر بن احمد بن عبد الباقي البستاني
وابو الخير ماجد بن احمد المرداوي وسمع الجزء السوسي من اول الى باب ما جاء عند
المريض اذا حضر على محمد بن عبد الله بن عبد الله بن مناجا وسمع من باب ما جاء في النظر
الى الميت اذا ادرج في كفنه الى آخر الجزء اسند من مشيخة رفاجة البدري
الحجيني العقيلي وسمع من باب ما جاء في الساعة التي يصلى الجمعة الى آخر الجزء محمد بن محمد بن حازم بن عبد العزيز
وسمع من باب ما جاء في الصلاة على رسول الله صلى الله عليه وسلم الى آخر الجزء ابو بكر بن يوسف
بن عبد القادر الحنبلي ومحمد بن ابراهيم بن عبد العزيز بن هلال الحنبلي وابو بكر بن محمد بن ابي بكر بن
المشرقي وقد تقدم ذكر في اصحاب الكمال وهو شهر رجب ذلك وذلك يوم الخميس الثالث
والعشرين من جمادى الآخرة سنة تسع عشرة وسبعمائة بالمدرسة الصالحية سمع فاكمل نسخة الحديث
وهذا الجزء الثاني للشيخ محمد بن احمد بن تيمية في فوت على شيوخه
وهو من ابواب ما جاء في الصيام الى باب ما جاء في الافطار للحامل والمرضع
وذلك بحضور وقتين

الجزء السادس من كتاب الشبل

نصه ـــــــ ابي عبد الله محمد بن يوسف فاخته

رواه عنه ابو الحسن علي بن ابي محمد بن سليمان بن بحر القطان

رواه له منصور بن الحسن بن محمد الصيرفي المعروف بجوبك عن طلحة الفسوي عن المسيب الخطيب

اخبرنا به ابو زرعة طاهر بن محمد بن طاهر المقدسي عن المعروف بجاره ابن الرسمة

سماع عبد الله بن احمد بن قدامة المقدسي رزقه الله نفعه

وبه اخبرنا علي بن ابي طالب بن عبد الله بن سعيد الحلبي بسماعه من عبد الرحمن بن سلطان بن محمد

وبه اخبرنا محمد بن عبد الرحمن بن سلطان بن محمد

وبه اخبرنا ابو محمد بن الزراع الحلبي يوسف بن ايوب

وبه اخبرنا ابو الحسن

بسم الله الرحمن الرحيم والحمد لله وصلى الله على سيدنا محمد وآله

قرئ على أبي الحسن طاهر بن طاهر المقدسي وأنا أسمع فقيل له أخبركم أبو محمد عبد الله بن الحسن بن أحمد بن أحمد الهمذاني الخرقي بقراءته عليه وأنا أسمع قال أنا أبو طلحة القاسم بن أبي المنذر الخطيب قال أنا أبو الحسن علي بن إبراهيم بن سلمة الخطابي قال أنا أبو عبد الله محمد بن سليمان بن حرب قال

باب ما جاء في كثرة السجود

حدثنا هشام بن عمار وعبد الرحمن بن إبراهيم الدمشقيان قالا نا الوليد بن مسلم قال نا عبد الرحمن بن ثوبان عن أبيه عن مكحول عن كثير بن مرة عن أبي الدرداء قال قلت يا رسول الله دلني على عمل يدخلني الجنة قال عليك بالسجود فإنك لا تسجد لله سجدة إلا رفعك الله بها درجة وحط عنك بها خطيئة

حدثنا عبد الرحمن بن إبراهيم نا الوليد بن مسلم قال نا عبد الرحمن بن عمرو الأوزاعي قال حدثني الوليد بن هشام المعيطي حدثني معدان بن طلحة اليعمري قال لقيت ثوبان مولى رسول الله صلى الله عليه وسلم فقلت أخبرني بعمل يدخلني الجنة أو قال قلت بأحب الأعمال إلى الله عز وجل فإني سمعت رسول الله صلى الله عليه وسلم يقول ما من عبد يسجد لله سجدة إلا رفعه الله بها درجة وحط عنه بها خطيئة قال معدان ثم لقيت أبا الدرداء فسألته فقال مثل ذلك

حدثنا العباس بن عثمان الدمشقي نا الوليد بن مسلم نا حاتم بن بزيع الهجري عن يونس بن ميسرة بن حلبس عن الصنابحي عن عبادة بن الصامت أنه سمع رسول الله صلى الله عليه وسلم يقول ما من عبد يسجد لله سجدة إلا كتب الله عز وجل له بها حسنة ومحا عنه بها سيئة ورفع له بها درجة فاستكثروا من السجود

باب ما جاء أول ما يحاسب به العبد الصلاة

حدثنا الوليد بن أبي سيسة وهشام بن عمار قالا نا مروان بن معاوية عن حسين عن علي بن زيد عن أبي حكيم الضبي قال قال أبو هريرة لذاك الشامي أخبرك فأخبره هو أني سمعت رسول الله

صلى الله عليه وسلم يقول ان اول ما يحاسب به العبد المسلم الصلاة المكتوبة فان اتمها والا
قال انظروا هل له من تطوع فان كان له تطوع اكملت الفريضة من تطوعه ثم تفعل
بسائر الاعمال المفروضة مثل ذلك

حدثنا احمد بن سعيد الدارمي نا سلم بن جنادة نا حماد بن سلمة عن داود بن ابي هند عن
زرارة بن اوفى عن تميم الداري عن النبي صلى الله عليه وسلم

وحدثنا الحسن بن محمد الصباح نا ابو عفان نا حماد نا حميد عن الحسن عن رجل عن ابي
هريرة وداود بن ابي هند عن زرارة بن اوفى عن تميم الداري عن النبي صلى الله عليه وسلم قال
اول ما يحاسب به العبد يوم القيامة صلاته فان اكملها كتبت له نافلة وان
لم يكن اكملها قال الله عز وجل لملائكته انظروا هل تجدون لعبدي من تطوع
فاكملوا بها ما ضيع من فريضته ثم تؤخذ الاعمال على حسب ذلك

باب ما جاء في صلاة النافلة حيث تصلى المكتوبة

حدثنا ابو بكر بن ابي شيبة نا اسماعيل بن علية عن ليث عن طلحة بن عبيد عن ابي هريرة
عن النبي صلى الله عليه وسلم قال اذا صلى احدكم فليتقدم او ليتأخر
او عن يمينه او عن شماله يعني السبحة

حدثنا يحيى بن موسى نا ابن وهب عن عمر بن عطاء عن ابيه عن المغيرة بن شعبة ان رسول الله
صلى الله عليه وسلم كان لا يصلي الامام في مقامه الذي صلى فيه المكتوبة حتى ينحرف عنه

باب ما جاء في توطين الاماكن في المسجد التي يصلي فيه

حدثنا ابو بكر بن ابي شيبة نا وكيع وحدثنا ابو بشر بكر بن خلف نا يحيى بن سعيد
قالا نا عبد الحميد بن جعفر عن ابيه عن تميم بن محمود عن عبد الرحمن بن شبل قال نهى
رسول الله صلى الله عليه وسلم عن ثلاث عن نقرة الغراب وعن فرشة السبع وان يوطن
الرجل المكان الذي يصلي فيه كما يوطن البعير

حدثنا يعقوب بن حميد بن كاسب ثنا المغيرة بن عبد الرحمن المخزومي عن يزيد بن أبي عبيد عن
سلمة بن الأكوع أن كان يأتي الشجرة التي بيعة الرضوان فيصلي عندها إلى الأسطوانة دون الصف فيصلي
فيها منها فقال له أين تصلي هاهنا وأشير إلى بعض نواحي المسجد فقال إني رأيت
رسول الله صلى الله عليه يتحرى هذا المقام ٥

باب ما جاء في أين يوضع النعل إذا خلعت في الصلاة

حدثنا أبو بكر بن أبي شيبة ثنا يحيى بن سعيد عن ابن جريج عن محمد بن عباد عن عبد الله بن شقيق
عن عبد الله بن الشخير قال رأيت رسول الله صلى الله عليه صلى يوم الفتح فجعل نعليه عن يساره
حدثنا إسحاق بن موسى وزهير بن إسماعيل قالا ثنا عبد الرحمن المحاربي عن عبد الله بن سعيد بن أبي
سعيد عن أبيه عن أبي هريرة قال قال رسول الله صلى الله عليه ألزم نعليك قدميك فإن خلعتهما
فاجعلهما بين رجليك ولا تجعلهما عن يمينك ولا عن يمين صاحبك ولا وراءك
فتؤذي من خلفك تم كتاب الصلاة والحمد لله وحده وصلى الله على محمد وآله وسلم

أبواب ما جاء في الجنائز

باب ما جاء في عيادة المريض

حدثنا هناد بن السري ثنا أبو الأحوص عن أبي إسحاق عن الحرث عن علي قال قال رسول الله صلى الله عليه
للمسلم على المسلم ست بالمعروف يسلم عليه إذا لقيه ويجيبه إذا دعاه
ويسمته إذا عطس ويعوده إذا مرض ويتبع جنازته إذا مات ويحب له ما يحب لنفسه
حدثنا أبو بكر بن خلاد ومحمد بن بشار قالا ثنا يحيى بن سعيد ثنا عبد الحميد بن جعفر عن
أبيه عن حكيم بن أفلح عن أبي مسعود عن النبي صلى الله عليه وسلم قال للمسلم على المسلم أربع
خلال يسمته إذا عطس ويجيبه إذا دعاه ويسمته إذا مات ويعوده إذا مرض
حدثنا أبو بكر بن أبي شيبة ثنا محمد بن بشر عن محمد بن عمرو عن أبي سلمة عن أبي هريرة قال قال رسول
الله صلى الله عليه خمس من حق المسلم على المسلم رد التحية وإجابة الدعوة وشهود
الجنازة وعيادة المريض وتشميت العاطس إذا حمد الله عز وجل

حدثنا علي بن محمد ثنا وكيع ثنا سفين عن داود بن أبي عوف أبي الجحاف وكان مرضيا عن أبي حازم
عن أبي هريرة قال قال رسول الله صلى الله عليه وسلم من أحب الحسن والحسين فقد أحبني ومن أبغضهما
أبغضهما فقد أبغضني

باب ذكر الخوارج

حدثنا أبو بكر بن أبي شيبة ثنا إسماعيل بن علية عن أيوب عن ابن سيرين عن عبيدة عن علي بن أبي
طالب قال ذكر الخوارج فقال فيهم رجل مخدج اليد أو مودن اليد أو مثدن اليد ولولا أن تبطروا لحدثتكم بما وعد الله الذين يقتلونهم على لسان محمد صلى الله عليه وسلم
قلت أنت سمعت من محمد قال أي ورب الكعبة ثلاث مرات

حدثنا أبو بكر بن أبي شيبة وعبد الله بن عامر بن زرارة قالا ثنا أبو الأحوص عن عاصم
عن زر عن عبد الله بن مسعود قال قال رسول الله صلى الله عليه وسلم يخرج في
آخر الزمان قوم أحداث الأسنان سفهاء الأحلام يقولون من خير قول الناس
يمرقون من الإسلام كما يمرق السهم من الرمية
فمن لقيتموهم فاقتلوهم فإن قتلهم أجر عند الله لمن قتلهم

حدثنا أبو بكر بن أبي شيبة ثنا يزيد بن هارون أنا همام عن أبي مسلمة قال قلت لأبي سعيد
الخدري هل سمعت رسول الله صلى الله عليه وسلم يذكر الحرورية شيئا قال سمعته
يذكر قوما يتعبدون يحقر أحدكم صلاته مع صلاتهم وصومه مع صومهم
يمرقون من الدين كما يمرق السهم من الرمية أخذ سهمه أفطر في نصله
فلم ير شيئا فنظر في رصافه فلم ير شيئا فنظر في قذذه فلم ير شيئا فنظر في القذذ
فتمارى هل يرى شيئا أم لا

حدثنا أبو بكر بن أبي شيبة وسويد بن سعيد قالا ثنا أبو الأحوص عن سماك عن
عكرمة عن ابن عباس قال قال رسول الله صلى الله عليه وسلم لنفر إن القرآن أنزل على سبعة أحرف

حدثنا محمد بن عبد الله الصنعاني ثنا سفيان قال سمعت محمد بن المنكدر يقول سمعت أنس بن
عبد الله يقول عادني رسول الله صلى الله عليه وسلم ماشيا وأبو بكر وراء في بني سلمة
حدثنا هشام بن عمار ثنا مسلمة بن علي قال ثنا بن جريج عن حميد الطويل عن أنس بن مالك
قال كان النبي صلى الله عليه وسلم لا يعود مريضا إلا بعد ثلاث
حدثنا أبو بكر بن أبي شيبة ثنا عفيف بن خالد الموصلي عن موسى بن محمد بن أبي هند التيمي
عن أبيه عن أبي سعيد الخدري قال قال رسول الله صلى الله عليه وسلم إذا دخلتم على المريض
فنفسوا له في الأجل فإن ذلك لا يرد شيئا وهو يطيب نفس المريض
حدثنا أبو بكر بن أبي شيبة ثنا عفيف بن خالد الموصلي عن موسى بن محمد بن أبي هند التيمي عن أبيه عن
سعيد الخدري ثنا الحسن بن علي الخلال ثنا صفوان بن صبيح ثنا أبو بكر بن أبي مريم عن عكرمة عن ابن عباس
أن النبي صلى الله عليه وسلم عاد مريضا فقال ما تشتهي قال أشتهي خبزا بر قال النبي صلى الله عليه وسلم
من كان عنده خبز بر فليبعث إلى أخيه ثم قال النبي صلى الله عليه وسلم إذا اشتهى مريض أحدكم شيئا فليطعمه
حدثنا سفيان بن وكيع ثنا أبو يحيى الحماني عن الأعمش عن يزيد الرقاشي عن أنس بن مالك قال
دخل رجل على النبي صلى الله عليه وسلم عائدا مريضا فقال اشتهي سبا اشتهي كعكا فقال نعم فطلبوا له
حدثنا جعفر بن مسافر ثنا كثير بن هشام ثنا جعفر بن برقان عن ميمون بن مهران عن عمر بن
الخطاب قال قال النبي صلى الله عليه وسلم إذا دخلت على مريض فمره يدعو لك فإن دعاءه
كدعاء الملائكة

باب ما جاء في ثواب من عاد مريضا

حدثنا عمر بن شبة ثنا أبو معاوية ثنا الأعمش عن الحكم عن عبد الرحمن بن أبي ليلى عن علي قال سمعت
رسول الله صلى الله عليه وسلم يقول من عاد أخاه المسلم غدوة مشى في خرافة الجنة
حتى يجلس فإذا جلس غمرته الرحمة فإن كان غدوة صلى عليه سبعون ألف ملك
حتى يمسي وإن كان مساء صلى عليه سبعون ألف ملك حتى يصبح

حدثنا محمد بن بشار ثنا يوسف بن يعقوب ثنا أبو سنان القسملي عن عثمان بن أبي سودة عن أبي هريرة
قال قال رسول الله صلى الله عليه من عاد مريضًا ناداه مناد من السماء طبت وطاب ممشاك
وتبوأت من الجنة منزلًا

باب ما جاء يلقن الميت لا إله إلا الله

حدثنا أبو بكر بن أبي شيبة ثنا أبو خالد الأحمر عن يزيد بن كيسان عن أبي حازم عن أبي هريرة قال
قال رسول الله صلى الله عليه وسلم لقنوا موتاكم لا إله إلا الله

حدثنا محمد بن يحيى قال ثنا عبد الرحمن بن مهدي عن سليمان بن بلال عن عمارة بن غزية عن أبي
سعيد الخدري قال قال رسول الله صلى الله عليه وسلم لقنوا موتاكم لا إله إلا الله

حدثنا محمد بن بشار قال ثنا أبو عامر قال ثنا كثير بن زيد عن المطلب عن عبد الله بن جعفر عن أبيه قال قال
رسول الله صلى الله عليه وسلم لقنوا موتاكم لا إله إلا الله الحليم الكريم سبحان الله رب
العرش العظيم الحمد لله رب العالمين قال وقال رسول الله كره للأحياء والجود والجود

باب ما جاء فيما يقال عند المريض إذا حضر

حدثنا أبو بكر بن أبي شيبة وعلي بن حجر قالا ثنا أبو معاوية عن الأعمش عن شقيق عن أم سلمة قالت قال
رسول الله صلى الله عليه وسلم إذا حضرتم المريض أو الميت فقولوا خيرًا فإن الملائكة
يؤمنون على ما تقولون ولما مات أبو سلمة أتيت النبي صلى الله عليه وسلم فقلت يا رسول
الله إن أبا سلمة قد مات قال قولي اللهم اغفر لي وله وأعقبني منه عقبى حسنة قالت
ففعلت فأعقبني الله من هو خير منه محمد صلى الله عليه وسلم

حدثنا أبو بكر بن أبي شيبة قال ثنا علي بن الحسن بن شقيق عن ابن المبارك عن سليم التيمي عن أبي عثمان
وليس بالنهدي عن أبيه عن معقل بن يسار قال قال رسول الله صلى الله عليه وسلم اقرأوا على
موتاكم يعني يس

حدثنا محمد بن يحيى قال ثنا يزيد بن هارون وأبو محمد إسمعيل بن الجارود
جميعا عن محمد بن إسحق عن الحارث بن فضيل عن الزهري عن عبد الرحمن بن كعب بن مالك

عن ابيه قال لما حضر كعبا الوفاة اتته ام بشر بنت البراء بن معرور فقالت يا ابا عبد
الرحمن ان لقيت فلانا فاقرأ عليه مني السلام قال غفر الله لك يا ام بشر نحن اشغل
من ذلك قالت يا ابا عبد الرحمن اما سمعت رسول الله صلى الله عليه وسلم يقول ان ارواح
المؤمنين في طير خضر تعلق في شجر الجنة قال بلى قالت فهو ذاك

حدثنا احمد بن ابراهيم ثنا عبيد ثنا يوسف بن الماجشون ثنا محمد بن المنكدر قال دخلت
على جابر بن عبد الله وهو في الموت فقلت اقرأ على رسول الله صلى الله عليه وسلم السلام

باب ما جاء في المؤمن يوجر في المرض

حدثنا هشام بن عمار ثنا الوليد بن مسلم ثنا الاوزاعي عن عطاء عن عائشة ان رسول الله
صلى الله عليه وسلم دخل عليها وعندها جميلة لها فلما حضرتها الموت فلما رأى النبي صلى الله عليه وسلم ما بها قال
لها لا يبتئسن على جمالك فان ذلك من حسناتك

حدثنا بكر بن خلف ثنا يحيى بن سعيد عن المسيب بن رافع عن سعيد عن قتادة عن ثوبان
عن ابيه ان النبي صلى الله عليه وسلم قال ان المؤمن يموت بعرق الجبين

حدثنا روح بن الفرج ثنا نصر بن حماد ثنا موسى بن كردم عن ثابت عن انس عن ابي هريرة عن ابي موسى
قال سألت رسول الله صلى الله عليه وسلم متى يستطيع معرفة العبد من الناس قال اذا اعابني

باب ما جاء في تغميض الميت

ثنا اسمعيل بن اسد قال ثنا اسمعيل بن زكريا قال ثنا محمد بن عمرو قال حدثني ابو اسحق
الفزاري عن خالد الحذاء عن ابي قلابة عن قبيصة بن ذؤيب عن ام سلمة قالت دخل
رسول الله صلى الله عليه وسلم على ابي سلمة وقد شق بصره فاغمضه ثم قال ان الروح اذا قبض تبعه البصر

حدثنا الوليد بن سلمة بن توبة قال ثنا عاصم بن علي قال ثنا فرعة بن سويد عن حميد الاعرج
عن ابي هريرة عن محمد بن لبيد عن شداد بن اوس قال قال رسول الله صلى الله عليه وسلم اذا حضرتم
موتاكم فاغمضوا البصر فان البصر يتبع الروح وقولوا خيرا فان الملائكة تؤمن على ما قال اهل البيت

باب ما جاء في تقبيل الميت

حدثنا أبو بكر بن أبي شيبة وعلي بن محمد قالا نا وكيع عن سفيان عن عاصم بن عبيد الله عن القاسم
بن محمد عن عائشة قالت قبل رسول الله صلى الله عليه عثمان بن مظعون وهو ميت وهو يبكي
إلى دموعه تسيل على خديه

حدثنا أحمد بن سنان والعباس بن عبد العظيم وسهل بن سهل قالوا نا يحيى بن سعيد عن سفيان عن موسى بن أبي
عائشة عن عبد الله بن عتبة عن عائشة أن الرجل النبي صلى الله عليه وهو قبيل

باب ما جاء في غسل الميت

حدثنا أبو بكر بن أبي شيبة نا عبد الوهاب الثقفي عن أيوب عن محمد بن سيرين عن أم عطية قالت دخل علينا
رسول الله صلى الله عليه وسلم حين نغسل ابنته فقال اغسلنها ثلاثا أو خمسا أو أكثر من
ذلك إن رأيتن بماء وسدر واجعلن في الآخرة كافورا أو شيئا من كافور فإذا فرغتن فآذنني
فلما فرغنا آذناه فألقى إلينا حقوه وقال أشعرنها إياه

حدثنا أبو بكر بن أبي شيبة نا عبد الوهاب الثقفي عن أيوب والحفصي حفصة عن أم عطية بمثل
حديث محمد وكان في حديث حفصة اغسلنها وترا وكان فيه اغسلنها ثلاثا أو خمسا وكان
فيه ميامنها ومواضع الوضوء منها وكان فيه أن أم عطية قالت وأشطرها ثلاثا

حدثنا بشر بن آدم نا زوج عبادة عن جرير عن خالد بن رباح عن عاصم بن صرة عن علي
قال قال لي النبي صلى الله عليه لا تبرز فخذك ولا تنظر إلى فخذ حي ولا ميت

حدثنا محمد بن الصفا الحمصي نا بقية بن الوليد عن مبشر بن عبيد عن زيد بن أسلم عن عبد
الله بن عمر قال قال رسول الله صلى الله عليه وسلم ليغسل موتاكم المأمونون

حدثنا علي بن محمد نا عبد الرحمن المحاربي نا عباد بن كثير عن عمرو بن عاصم الكلابي عن
خالد بن رباح عن عاصم بن صرة عن علي قال قال رسول الله صلى الله عليه من غسل ميتا وكفنه
وحنطه وصلى عليه ولم يفش عليه ما رأى خرج من خطيئته كيوم ولدته أمه

حدثنا عبد الملك بن أبي الشوارب نا عبد العزيز بن المختار عن سهيل بن أبي صالح عن أبيه عن أبي هريرة

وإذا قال رسول الله صلى الله عليه وسلم من غسل منا فليغتسل

باب ما جاء في غسل الرجل امرأته وغسل المرأة زوجها

حدثنا يحيى وأبو أحمد خلد الوقي قالا ثنا إسحق عن يحيى بن عباد عن عبد الله بن عبد الزبير
عن أبيه عن عائشة قالت لولا أسهل من الأمر ما استدبرت ما غسل النبي صلى الله عليه وسلم غير نسائه
حدثنا يحيى بن أيوب حنبل بن سلمة عن إسحق عن يعقوب بن عتبة عن الزهري عن عبيد
الله بن عبد الله عن عائشة قالت رجع رسول الله صلى الله عليه وسلم من البقيع فوجدني وأنا أجد
صداعا في رأسي وأنا أقول وا رأساه فقال بل أنا يا عائشة وا رأساه ثم قال ما ضرك
لو متِّ قبلي فقمت عليك فغسلتك وكفنتك وصليت عليك ودفنتك

باب ما جاء في غسل النبي صلى الله عليه

حدثنا سعيد بن يحيى بن الأزهر الواسطي ثنا أبو معاوية ثنا الأسود عن علي بن مؤذن
عن تريدة عن أبيه قال لما أخذوا في غسل النبي صلى الله عليه ناداهم مناد من الداخل
لا تنزعوا عن رسول الله صلى الله عليه قميصه
حدثنا يحيى بن خزام ثنا صفوان بن عيسى ثنا معمر عن الزهري عن سعيد بن المسيب عن علي بن أبي طالب قال لما
غسل النبي صلى الله عليه ذهب يلتمس منه ما يلتمس من الميت فلم يجده فقال بأبي أنت وأمي طبت حيا وطبت ميتا
حدثنا عباد بن يعقوب ثنا الحسين بن زيد بن علي بن الحسين عن إسماعيل بن عبد الله بن جعفر عن
أبيه عن علي قال قال رسول الله صلى الله عليه وسلم إذا أنا متُّ فاغسلني بسبع قرب من بئر غرس

باب ما جاء في كفن النبي صلى الله عليه

حدثنا أبو بكر بن أبي شيبة قال ثنا حفص بن غياث عن هشام بن عروة عن أبيه عن عائشة أن النبي
صلى الله عليه وسلم كفن في ثلاثة أثواب سحولية بيض يمانية ليس فيها قميص ولا عمامة فقيل لعائشة
أين كانوا يريدون به فقالت كفن في حبرة
وبرد حبرة فلم يكفنوه
حدثنا محمد بن حاتم العسقلاني ثنا عمر بن يونس بن القاسم قال هذا ما سمعت من أبي معبد
حفص بن عبيد عن سليمان بن موسى عن نافع عن عبد الله بن عمر قال كفن رسول الله صلى الله عليه
ثلاث ريط بيض سحولية

حدثنا علي بن محمد ثنا عبد الله بن إدريس عن يزيد بن أبي زياد عن الحكم عن مسور عن عباس قال أعرني
رسول الله صلى الله عليه وسلم حين ثلاثة أثواب صبيحة الذي قبض فيه وحلة جر أبيه

باب ما جاء فيما يستحب من الكفن

حدثنا محمد بن الصباح ثنا عبد الله بن رجاء المكي عن عبد الله بن عمر بن حفص عن سعيد بن أبي هند عن عباس
قال قال رسول الله صلى الله عليه وسلم خير ثيابكم البياض فكفنوا فيها موتاكم

قصر

حدثنا يونس بن عبد الأعلى ثنا ابن وهب ثنا هشام بن سعد عن جابر بن أبي كثير عن عبادة بن نسي
عن أبيه عن عبادة بن الصامت أن رسول الله صلى الله عليه وسلم قال خير الكفن الحلة
حدثنا محمد بن يسار قال ثنا يونس قال ثنا عكرمة بن عمار عن هشام بن حسان عن محمد بن سيرين
عن أبي قتادة قال قال رسول الله صلى الله عليه وسلم إذا ولي أحدكم أخاه فليحسن كفنه

باب ما جاء في النظر إلى الميت إذا أدرج في أكفانه

حدثنا إسماعيل بن موسى قال ثنا شريك عن الحسن قال ثنا أنس بن سيرين عن أنس بن مالك قال لما
أدرج النبي صلى الله عليه وسلم في أكفانه حتى أنظر إليه فأتاه
فأكب عليه وبكى

باب ما جاء في النهي عن النعي

حدثنا عمرو بن رافع ثنا عبد الله بن المبارك عن حسن بن سليمان عن أبي الزبير قال قال حذيفة
إذا مات له الميت قال لا تؤذنوا به أحدا إني أخاف أن يكون نعيا إني سمعت رسول الله
صلى الله عليه وسلم يأذن في هاتين نهى عن النعي

باب ما جاء في شهود الجنائز

حدثنا أبو بكر بن أبي شيبة وهشام بن عمار قالا ثنا سفيان بن عيينة عن الزهري عن
سعيد بن المسيب عن أبي هريرة قال قال رسول الله صلى الله عليه وسلم من تبع جنازة فإن
كان صالحا فخير تقدمونها إليه وإن كان غير ذلك فشر تضعونه عن رقابكم
حدثنا حميد بن مسعدة ثنا حماد بن زيد عن قيس عن محمد بن واسع عن أبي عبد الله
قال قال عبد الله بن مسعود من تبع جنازة فليحمل بجوانب السرير كلها فإنه من السنة
ثم إن شاء فليتطوع وإن شاء فليدع

حدثنا محمد بن عبيد بن عقيل قال نا بشر بن ثابت نا سعد عن ليث عن ليلى بنت مرة عن ليلى بنت موسى عن النبي
صلى الله عليه انه رأى جنازة بشر عوزها فقال ليكن عليكم السكينة
حدثنا يوسف بن عبد الحميد نا بقية بن الوليد عن أبي بكر بن أبي مريم عن راشد بن سعد
عن يونان مولى رسول الله صلى الله عليه وسلم قال رأى رسول الله صلى الله عليه وسلم ناسا ركبانا
على دابة في جنازة فقال ألا تستحيون إن ملائكة الله لعلى أقدامهم وأنتم راكبان
حدثنا محمد بن بشار نا روح بن عبادة نا سعيد ح وحدثنا عبيد الله بن سعيد بن جهم والحسن بن زياد
بن جهم سمع المغيرة بن شعبة يقول سمعت رسول الله صلى الله عليه يقول
الراكب خلف الجنازة والماشي حيث شاء
باب ما جاء المشي أمام الجنازة
حدثنا علي بن محمد وهناد بن السري وسهل بن أبي سهل قالوا نا سفيان عن الزهري عن سالم
عن أبيه قال رأيت النبي صلى الله عليه وأبا بكر وعمر يمشون أمام الجنازة
حدثنا نصر بن علي الجهضمي وهرون بن عبد الله الحمال قالا نا سفيان بن عيينة
عن الزهري قال نا يونس بن يزيد الأيلي قال نا الزهري عن السائب بن مالك قال كان النبي صلى الله عليه
وأبو بكر وعمر وعثمان يمشون أمام الجنازة
حدثنا أحمد بن عبدة نا عبد الواحد بن زياد عن أبي عبيدة عن عبد الله بن أبي السفر عن أبي مجلز
الحبشي عن عبد الله بن مسعود قال قال رسول الله صلى الله عليه الجنازة متبوعة وليست بتابعة ليس منها من تقدمها
باب ما جاء في المشي عن الشمال مع الجنازة
حدثنا أحمد بن عبدة نا عمرو بن الهيثم قال نا علي بن الحزور عن نفيع عن أبيه
الحصين قال رأى بوزة قال آخر خامس رسول الله صلى الله عليه في جنازة فرأى قوما
قد طرحوا أردينهم يمشون في قمص فقال رسول الله صلى الله عليه أبفعل الجاهلية
تأخذون وتصنعون الجاهلية تشبهون لهم هممت أن أدعو عليكم دعوة ترجعون
في صوركم قال فأخذوا أردينهم ولم يعودوا لذلك
باب ما جاء في الجنازة لا توجد إذا حضرت ولا تتبع بنار

الجهني

حدثنا حرملة بن يحيى ثنا عبد الله بن وهب أخبرني سعيد بن عبد الله الجهني أن محمد بن علي بن عبد الله بن أبي طالب
حدثه عن أبيه عن جده علي بن أبي طالب أن رسول الله صلى الله عليه وآله نهى عن الخيلاء إذا حضرت
حدثنا محمد بن عبد الأعلى الصنعاني ثنا معتمر بن سليمان قال أنبأنا علي بن الفضيل بن ملسرة
عن أبي حريز أن أبا بردة حدثه قال أوصى أبو موسى الأشعري حين حضره الموت فقال
لأشعري لحموه قالوا له أوسمعت فيه شيئا قال نعم من رسول الله صلى الله عليه

باب ما جاء فيمن صلى عليه جماعة من المسلمين

حدثنا أبو بكر بن أبي شيبة ثنا عبيد الله بن موسى ثنا سفيان عن الأعمش عن أبي صالح عن أبي هريرة عن
النبي صلى الله عليه وسلم قال من صلى عليه مائة من المسلمين غفر له

حدثنا إبراهيم بن المنذر الحزامي وأبو بكر بن أبي سبرة قالا حدثنا حماد بن الحر أخبرني
عن كريب مولى عبد الله بن عباس قال أرسلني ابن عباس وقال لي
يا كريب فانظر هل اجتمع لأبي لهب فقلت نعم فقال وكم هم
أربعين قلت لا قال فأخرجوه فأسمعه فإني سمعت رسول الله صلى الله عليه
يقول ما من أربعين من مؤمن يشفع لميت إلا شفعهم الله فيه

حدثنا أبو بكر بن أبي شيبة وعلي بن حجر ثنا عبد الله بن نمير عن إسحاق بن سويد بن أبي حبيب
عن مرثد بن عبد الله اليزني عن مالك بن هبيرة الشامي وكانت له صحبة
وكان إذا أتى بجنازة فتقالها من معها جزأهم ثلاث صفوف ثم صلى عليها
وقال إن رسول الله صلى الله عليه قال ما صف صفوف يلي المسلمين على ميت
إلا أوجب

باب ما جاء في الثناء على الجنازة

حدثنا أحمد بن عبدة ثنا حماد بن زيد عن ثابت عن أنس بن مالك قال مر على النبي صلى الله عليه
بجنازة فأثني عليها خيرا فقال وجبت ثم مر عليه بجنازة فأثني عليها
شرا فقال وجبت فقيل يا رسول الله ما قلت في هذه وجبت وفي هذه وجبت
قال شهادة القوم والمؤمنون شهداء الله في الأرض

حدثنا أبو بكر بن أبي شيبة ثنا عبد الله بن إدريس عن شعبة عن عوف بن أبي جميلة عن الحسن
قال مر على النبي صلى الله عليه بجنازة فأثني عليها خيرا فقال وجبت

قال وجئت به مرو عليه بالحري فابى عليها في مناقب السر فقال وحبيبكم سهل الله الا من

باب ما جاء ان يقوم الامام اذا صلى على الجنازة

حدثنا علي بن محمد ثنا ابو اسامة قال الحسن بن ذكوان اخبرني عن عبد الله بن بريدة
الاسلمي عن سمرة بن جندب الفزاري ان رسول الله صلى الله عليه وسلم صلى على امرأة
فقامت في نعاسها فقام في وسطها

حدثنا نصر بن علي الجهضمي ثنا سعيد عامر عن همام عن ابي غالب قال رأيت
انس بن مالك صلى على جنازة رجل فقام حيال رأسه فجيء بجنازة اخرى فقالوا يا ابا حمزة
صل عليها فقام حيال وسط السرير فقال العلاء بن زياد يا ابا حمزة هكذا رأيت
رسول الله صلى الله عليه وسلم قام من الجنازة مقامك من الرجل وقام من المرأة مقامك
من المرأة قال نعم وما صلى علينا فقال احفظوا

باب ما جاء في القراءة على الجنازة

حدثنا الحسن بن علي الخلال ثنا عبد الرزاق ثنا معمر عن المغيرة عن مفسر عن عباس ان النبي
صلى الله عليه وسلم قرأ على الجنازة بفاتحة الكتاب

حدثنا عمرو بن علي ثنا عاصم العقيلي وابو عمر المستملي قالا ثنا ابو عاصم قال ثنا حماد
بن جعفر العبدي قال حدثني شهر بن حوشب قال حدثني ام شريك ان الصلاة قالت
امرنا رسول الله صلى الله عليه وسلم ان نقرأ على الجنازة بفاتحة الكتاب

باب ما جاء في الدعاء في الصلاة على الجنائز

حدثنا ابو عبيد الله بن عبيد بن ميمون قال ثنا وهب بن سليم الحراني عن محمد بن اسحق عن محمد بن ابراهيم التيمي
عن ابي سلمة بن عبد الرحمن عن ابي هريرة قال سمعت رسول الله صلى الله عليه وسلم يقول
اذا صليتم على الميت فاخلصوا له الدعاء

حدثنا سويد بن سعيد قال ثنا علي بن مسهر عن محمد بن اسحق عن محمد بن ابراهيم عن ابي سلمة
عن ابي هريرة قال كان رسول الله اذا صلى على جنازة يقول اللهم اغفر لحينا
وميتنا وشاهدنا وغائبنا وصغيرنا وكبيرنا وذكرنا وانثانا

[illegible]

[illegible]

[illegible]

يمرقون من الاسلام كما يمرق السهم من الرمية

حدثنا محمد بن الصباح انا سفين عن عبيد الله عن ابي الزبير عن جابر قال كان رسول الله صلى الله عليه وسلم
بالجعرانة وهو يقسم التبر والغنائم وهو يحسب بلالا فقال اصبر رجل اعدل
يا محمد فانك لم تعدل فقال ويلك ومن يعدل اذا لم اعدل فقال عمر دعني يا رسول الله
حتى اضرب عنق هذا المنافق فقال رسول الله صلى الله عليه وسلم ان لهذا واصحابا
اصحابه يقرؤون القرآن لا يجاوز تراقيهم يمرقون من الدين كما يمرق السهم من الرمية

حدثنا سعيد بن المسيب انا اسحق الازرق عن ابن عمر عن ابيه او ابي قال قال رسول
الله صلى الله عليه وسلم الخوارج كلاب النار

حدثنا هشام بن عمار انا يحيى بن حمزة انا الاوزاعي عن نافع عن ابن عمر ان رسول الله صلى الله عليه وسلم
قال يخرج قوم يتعبدون يقرؤون القرآن لا يجاوز تراقيهم او حلقومهم ما يخرج من
الدين فقطع فاتبعهم عمر سمعت رسول الله صلى الله عليه وسلم يقول كلما خرج قرن قطع حتى
يخرج من عشرين مرة حتى يخرج في عراضهم الدجال

حدثنا بكر بن خلف ابو بشر انا عبد الرزاق عن معمر عن قتادة عن انس بن مالك قال
قال رسول الله صلى الله عليه وسلم يخرج قوم في آخر الزمان اولهم هذه الامة
يقرؤون القرآن لا يجاوز تراقيهم او حلقومهم سيماهم التحليق اذا رأيتموهم
فاقتلوهم فان في قتلهم اجرا عند الله لمن قتلهم

حدثنا شهاب بن معاوية انا سفين عن عبد الله بن ابي غالب سمع ابا امامة يقول شر قتلى
تحت اديم السماء وخير قتلى من قتلوه كلاب اهل النار وقد كان هؤلاء مسلمين فصاروا
كفارا قلت يا ابا امامة هذا شيء تقوله قال بل سمعت رسول الله صلى الله عليه وسلم

فيما ذكر الجهمية

حدثنا محمد بن عبد الله بن نمير حدثنا ابي ووكيع وحدثنا علي بن محمد قالا انا علي بن حاجب
ووكيع وابو معاوية قالوا انا اسمعيل بن ابي خالد عن قيس بن ابي حازم

[illegible]

باب [illegible]

[illegible]

باب [illegible] الطفل

[illegible] رسول الله صلى الله عليه وسلم يدخل الطفل

[illegible] هشام بن عمار ثنا الربيع بن بدر قال ثنا أبو الزبير عن جابر بن عبد الله قال قال

رسول الله صلى الله عليه وسلم إذا استهل الصبي صلي عليه وورث

حدثنا هشام بن عمار قال ثنا الحكم بن عبد الله عن أبي هريرة قال قال النبي

صلى الله عليه وسلم صلوا على الطفل إن لم يستهل فإنه من أمة محمد

باب [illegible] جاء الصدقة على ابن رسول الله صلى الله عليه وسلم

[illegible] عبد الله [illegible] إسماعيل بن أبي خالد قال قلت لعبد الله بن

أبي أوفى رأيت إبراهيم بن رسول الله صلى الله عليه وسلم قال مات وهو صغير ولو قضي

[illegible] الله عليه وسلم [illegible] بعده

[illegible] الإمام [illegible] رسول الله

صلى عليه رسول الله صلى الله عليه وقال اريه موضعا في الجنة ولو عاش لكان صديقا نبيا
ولو عاش لصدقت احواله النبي وما استرق نبي ٥

حدثنا عبد الله بن عمران قال ثنا ابو داود ثنا هشام بن ابي الوليد عن امه عن فاطمة بنت
الحسين عن ابيها الحسين عليه السلام قال لما توفي القسم بن رسول الله صلى الله عليه وسلم قال خديجة لرسول
الله دخلت ليبكيه القسم بلوغ ان الله عز وجل اقامني بين يديك فقال رسول
الله صلى الله عليه وسلم ان شئت دعوت الله ان يسمعك صوته
قالت يا رسول الله بل صدق الله ورسوله صلى الله عليه وسلم

باب ما جاء في الصلاة على الشهداء ودفنهم

حدثنا محمد بن عبد الله بن نمير قال ثنا ابو بكر بن عياش عن عمرو بن ابي زياد عن مقسم عن ابن عباس
قال اتي بهم رسول الله صلى الله عليه وسلم يوم احد فجعل يصلي على عشرة عشرة وحمزة
هو كما هو يرفعون وهو كما هو موضوع ٥

حدثنا محمد بن رمح قال انا الليث بن سعد عن شهاب عن عبد الرحمن بن كعب بن مالك
عن جابر بن عبد الله ان رسول الله صلى الله عليه وسلم كان يجمع بين الرجلين من قتلى احد في ثوب واحد ثم يقول ايهما اكثر اخذا للقرآن فاذا اشير له
الى احدهما قدمه في اللحد وقال انا شهيد على هؤلاء وامر بدفنهم في دمائهم
ولم يصل عليهم ولم يغسلوا

حدثنا محمد بن رمح قال انا ليث عن عطاء بن السائب عن سعيد بن جبير عن
ابن عباس ان رسول الله صلى الله عليه وسلم امر بقتلى احد ان ينزع عنهم الحديد والجلود
وان يدفنوا بدمائهم

حدثنا هشام بن عمار وسهل بن ابي سهل قالا ثنا سفيان بن عيينة عن الاسود بن قيس
سمع نبيشا العتري يقول سمعت جابر بن عبد الله يقول ان رسول الله صلى الله عليه وسلم امر بقتلى
احد ان يرد الى مصارعهم وكان يقتل الى المدينة

باب ما جاء في الصلاة على الجنائز في المسجد

حدثنا علي بن محمد ثنا وكيع عن زيد بن أبي أنيسة عن صالح مولى التوأمة عن أبي هريرة قال قال رسول الله صلى الله عليه وسلم من صلى على جنازة في المسجد فليس له شيء

حدثنا الوليد بن شجاع ثنا يونس بن محمد ثنا فليح بن سليمان عن صالح بن إبراهيم عن عبد الله بن الزبير عن عائشة قالت والله ما صلى رسول الله صلى الله عليه وسلم على سهيل بن بيضاء إلا في المسجد

قال أبو عيسى حديث عائشة أقوى

باب ما جاء في الأوقات التي لا يصلى فيها على الميت ولا يدفن

حدثنا علي بن محمد ثنا وكيع وحدثنا عمرو بن رافع ثنا عبد الله بن المبارك جميعا عن موسى بن علي بن رباح قال سمعت أبي يقول سمعت عقبة بن عامر الجهني يقول ثلاث ساعات كان رسول الله صلى الله عليه وسلم ينهانا أن نصلي فيهن أو نقبر فيهن موتانا حين تطلع الشمس بازغة حتى ترتفع وحين يقوم قائم الظهيرة حتى تميل الشمس وحين تضيف للغروب حتى تغرب

حدثنا أبو الصباح قال ثنا يحيى بن اليمان عن منهال بن خليفة عن عطاء عن ابن عباس أن النبي صلى الله عليه وسلم دخل بيتا ليلا فأسرج له قبره

حدثنا عمرو بن عبد الله الأودي ثنا وكيع عن ابن أبي خالد عن يزيد المؤدب عن أبي الزبير عن جابر بن عبد الله قال قال رسول الله صلى الله عليه وسلم لا تدفنوا موتاكم بالليل إلا أن تضطروا

حدثنا العباس بن عثمان الدمشقي ثنا الوليد بن مسلم عن ابن جريج عن أبي الزبير عن جابر بن عبد الله أن النبي صلى الله عليه وسلم قال صلوا على موتاكم بالليل والنهار

باب في الصلاة على أهل القبلة

حدثنا أبو بشر خلف بن سعيد عن عبد الله بن نافع بن عمر قال لما توفي عبد الله بن أبي جاء ابنه إلى النبي صلى الله عليه وسلم فقال يا رسول الله أعطني قميصك أكفنه فيه فقال رسول الله صلى الله عليه وسلم أيوليه فلما أراد أن يصلي عليه فقال له عمر ما أذاك الله أن تصلي عليه فقال النبي صلى الله عليه وسلم إني خيرت فاخترت لو أعلم أني إن زدت على السبعين يغفر له لزدت عليها فأنزل الله عز وجل ولا تصل على أحد منهم مات أبدا ولا تقم على قبره

حدثنا عمار بن خالد الواسطي وسهل بن سهل قالا نا يحيى بن سعيد عن مجالد عن عامر عن جابر
قال مات رأس المنافقين بالمدينة فأوصى أن يصلي النبي صلى الله عليه وسلم وأن يكفنه في قميصه
فصلى عليه وكفنه في قميصه وقام على قبره فأنزل الله عز وجل ولا تصل على أحد منهم مات أبدا ولا تقم
على قبره

حدثنا أحمد بن يوسف السلمي مسلم بن إبراهيم نا الحرث بن سهان قال نا عمرو بن بطان عن
سعيد عن مخول عن أبي الله بن أبي نشفع قال قال رسول الله صلى الله عليه وسلم صلوا على كل مسلم
وجاهدوا مع كل أمير

حدثنا عبد الله بن عامر بن زرارة قال نا شريك بن عبد الله عن سماك بن حرب عن جابر بن سمرة
أن رجلا من أصحاب النبي صلى الله عليه وسلم جرح فأدخله الجراحة وذبابا فنضبه فمات
به نفسه فلم يصل عليه النبي صلى الله عليه وسلم وكان ذلك أدبا منه

باب ما جاء في الصلاة على القبر

حدثنا أحمد بن عبدة قال نا حماد بن زيد قال نا ثابت عن أبي رافع عن أبي هريرة أن امرأة
سوداء كانت تقم المسجد ففقدها رسول الله صلى الله عليه وسلم فسأل عنها بعد
أيام فقيل له إنها ماتت قال فهلا قال فهلا آذنتموني فأتى قبرها فصلى
عليها

حدثنا الوليد بن شجاع قال نا عثمان بن عمر نا خارجة بن زيد بن ثابت عن زيد بن ثابت
وكان أكبر من زيد قال أخبرني أنا مع رسول الله صلى الله عليه وسلم فلما ورد البقيع
فإذا هو بقبر جديد فسأل عنه قالوا فلانة قال أفلا دلتموني بها
قالوا كنت نائما فكرهنا أن نوقظك قال فلا تفعلوا إذا مات فيكم ميت فآذنوني به فإن صلاتي عليه له رحمة
ثم أتى القبر فصففنا خلفه وكبر عليه أربعا

حدثنا محمد بن حميد بن كاسب نا عبد العزيز بن محمد الدراوردي
عن محمد بن عمرو بن حزم عن عبد الله بن أبي بكر عن أبيه أن امرأة سوداء
ماتت ولم يؤذن بها النبي صلى الله عليه وسلم فأخبر بموتها فقال هلا آذنتموني

بها ثم قال لأصحابه صفوا عليها فصلى عليها

حدثنا علي بن حجر نا أبو معوية عن إسماعيل السكوني عن الشعبي عن ابن عباس قال مات رجل وكان
رسول الله صلى الله عليه وسلم يعوده فدفنوه بالليل فلما أصبح أخبروه فقال ما منعكم أن تعلموني
قالوا كان الليل وكانت الظلمة فكرهنا أن نشق عليك فأتى قبره فصلى عليه

حدثنا العباس بن عبد العظيم نا محمد بن يحيى بن أبي أسامة نا أحمد بن حنبل نا أبو عامر عن شعبة
عن حميد بن الشهيد عن ثابت عن أنس أن النبي صلى الله عليه وسلم صلى على قبر بعدما قبر

حدثنا محمد بن حميد نا مهران بن أبي عمر عن أبي سنان عن عاصم بن عمر بن قتادة عن محمود بن لبيد عن أبيه
أن النبي صلى الله عليه وسلم صلى على ميت بعدما دفن

حدثنا أبو مروان نا سعيد بن جبير عن أبي الهيثم عن عبد الله بن المغيرة عن أبي
الهيثم عن أبي سعيد قال كانت سوداء تقم المسجد فتوفيت ليلا فلما أصبح رسول الله
صلى الله عليه وسلم أخبروه بموتها فقال ألا آذنتموني بها فخرج بأصحابه فوقف على قبرها فكبر
عليها والناس خلفه ودعا لها ثم انصرف

باب ما جاء في الصلاة على الخاتي

حدثنا أبو بكر بن أبي شيبة نا عبد الأعلى عن معمر عن الزهري عن سعيد بن المسيب
عن أبي هريرة أن رسول الله صلى الله عليه وسلم قال إن الحبشي قد مات فقوموا فصلوا عليه فخرج رسول الله صلى الله عليه وسلم
وأصحابه إلى البقيع فصففنا خلفه وأنا فيهم فصلى رسول الله صلى الله عليه وسلم وأربع تكبيرات

حدثنا علي بن خلف وعبد بن زياد قالا نا يزيد بن المفضل ونا عمرو بن رافع نا هشيم
جميعا عن يونس عن قتادة عن سعيد بن المسيب عن أبي هريرة أن النجاشي مات فصلوا عليه
قال الحاكم النجاشي قد مات فصلوا عليه قال فقام فصففنا خلفه وأبى لغير الصلاة الثانية فصلى

حدثنا أبو بكر بن أبي شيبة نا معوية بن هشام نا شريك عن حميد بن أبي غنية
عن أبي الطفيل عن قيس بن جابر الأنصاري أن رسول الله صلى الله عليه وسلم قال إن
النجاشي قد مات فقوموا فصلوا عليه فصففنا خلفه وصففنا على أبي الطفيل

حدثنا محمد بن الصباح نا عبد الرحمن بن مهدي عن المسعودي عن سعيد عن قتادة عن أبي الطفيل

عن حذيفة بن أسيد أن النبي صلى الله عليه خرج يوم فصلى على أهل أحد صلاته على الميت ثم انصرف إلى المنبر

حدثنا سهل بن أبي سهل ثنا يحيى بن زكريا عن مالك عن نافع عن ابن عمر أن النبي صلى الله عليه وسلم صلى على الجنازة فكبر أربعا

باب ما جاء في ثواب من صلى على جنازة ومن انتظر دفنها

حدثنا العلاء بن مسلمة ثنا عبد الله بن عمر عن الزهري عن سعيد بن المسيب عن أبي هريرة عن النبي صلى الله عليه وسلم قال من صلى على جنازة فله قيراط ومن انتظر حتى تدفن فله قيراطان قال وما القيراطان قال مثل الجبلين

حدثنا حميد بن مسعدة ثنا أبو حذيفة ثنا شعبة عن زياد بن علاقة عن المغيرة بن شعبة قال صلى سالم بن أبي الجعد عن معاوية بن أبي طلحة عن ثوبان قال قال رسول الله صلى الله عليه وسلم من صلى على جنازة فله قيراط ومن شهدها فله قيراطان قال يا رسول الله صلى الله عليه وسلم وما القيراطان قال مثل الجبلين

حدثنا عبد الله بن سعيد ثنا عبد الرحمن المحاربي عن حجاج بن أرطاة عن علي بن زيد بن جدعان عن زرارة بن أوفى عن أبي هريرة قال قال رسول الله صلى الله عليه وسلم من صلى على جنازة فله قيراط ومن شهدها حتى تدفن فله قيراطان والذي نفس محمد بيده القيراط أعظم من أحد هذا

باب ما جاء في القيام للجنائز

حدثنا محمد بن رمح أنا الليث بن سعد عن نافع عن عبد الله عن عامر بن ربيعة عن النبي صلى الله عليه وسلم

وحدثنا هشام بن عمار ثنا سفيان عن الزهري عن سالم عن أبيه عن عامر بن ربيعة سمعه يحدث عن النبي صلى الله عليه وسلم

قال إذا رأيتم الجنازة فقوموا لها حتى تخلفكم أو توضع

حدثنا العلاء بن مسلمة وهناد بن السري قالا ثنا عبدة بن سليمان عن محمد بن عمرو عن أبي سلمة عن أبي هريرة قال مر على النبي صلى الله عليه وسلم بجنازة فقام وقال قوموا فإن للموت فزعا

حدثنا علي بن محمد ثنا وكيع عن شعبة عن محمد بن المنكدر عن مسعود بن الحكم عن علي بن أبي طالب قال قام رسول الله صلى الله عليه وسلم للجنازة فقمنا معه حتى جلس فجلسنا

حدثنا بشار وعقبة بن مكرم قالا ثنا صفوان بن عيسى قال ثنا بشر بن رافع عن عبد الله بن سليمان بن جناد مولى أبيه عن أبيه عن جده عن عباد بن الصامت قال كان رسول الله صلى الله عليه وسلم إذا تبع جنازة لم يقعد حتى توضع في اللحد فعرض له حبر فقال هكذا نصنع يا محمد فجلس رسول الله صلى الله عليه وسلم فقال خالفوهم

باب ما جاء فيما يقال إذا دخل المقابر

حدثنا إسماعيل بن موسى نا شريك بن عبد الله عن علقمة بن مرثد عن سليمان بن بريدة عن أبيه قال كان
رسول الله صلى الله عليه وسلم يعلمهم إذا خرجوا إلى المقابر قائلهم يقول السلام عليكم أهل الديار من
المؤمنين والمسلمين وإنا إن شاء الله بكم لاحقون نسأل الله لنا ولكم العافية

باب ما جاء في الجلوس في المقابر

حدثنا محمد بن يزيد عن يونس بن خباب عن المنهال بن عمرو عن زاذان عن البراء بن
عازب قال خرجنا مع رسول الله صلى الله عليه وسلم في جنازة فقعد على شفير القبر
حدثنا أبو كريب نا أبو خالد الأحمر عن عمرو بن قيس عن المنهال بن عمرو عن زاذان عن البراء بن عازب
قال خرجنا مع رسول الله صلى الله عليه وسلم في جنازة فلما انتهينا إلى القبر جلس وجلسنا حوله كأن على رؤوسنا الطير

باب ما جاء في إدخال الميت القبر

حدثنا هناد نا عبد الله بن إدريس نا ليث بن أبي سليم عن نافع عن ابن عمر عن النبي صلى الله عليه وسلم
وحدثنا عبد الله بن سعيد قال أبو خالد الأحمر نا الحجاج عن نافع عن ابن عمر قال كان النبي صلى الله عليه وسلم
إذا أدخل الميت القبر قال بسم الله وعلى ملة رسول الله وقال أبو خالد مرة إذا
وضع الميت في لحده قال بسم الله وعلى سنة رسول الله وقال هناد في حديثه
بسم الله وفي سبيل الله وعلى ملة رسول الله صلى الله عليه وسلم
حدثنا عبد الملك بن محمد الرقاشي قال عبد العزيز بن الخطاب قال نا أبو
عوانة عن أبي عبيدة الله بن أبي رافع عن داود بن الحصين عن أبيه عن أبي رافع قال
نزل رسول الله صلى الله عليه وسلم سعدا وشق له فدفنه وقال
حدثنا هرون بن إسحق نا الحاربي عن عمرو بن قيس عن عطية عن أبي سعيد أن
رسول الله صلى الله عليه وسلم أخذه من قبل القبلة وأمر أن يستقبل به القبلة

حدثنا هناد بن حماد ثنا حماد بن عبد الرحمن الكلبي ثنا ادريس الاودي عن سعيد المسيب
قال حضرت ابن عمر في جنازة فلما وضعها في اللحد قال بسم الله وفي سبيل الله وعلى ملة
رسول الله فلما اخذ في تسوية اللبن على اللحد قال اللهم اجرها من الشيطان ومن عذاب
القبر اللهم جاف الارض عن جنبيها وصعد روحها ولقها منك رضوانا قلت يا ابن عمر اشيء سمعته
من رسول الله صلى الله عليه وسلم ام قلته برايك قال اني اذا لقادر على القول بل سمعته من رسول الله صلى الله عليه وسلم

باب ما جاء في اسحاب اللحد

حدثنا محمد بن عبد الله بن نمير ثنا حكام بن سلم الرازي قال سمعت عبد الاعلى يذكر عن ابيه
عن سعيد بن جبير عن ابن عباس قال قال رسول الله صلى الله عليه وسلم اللحد لنا والشق لغيرنا
حدثنا اسمعيل بن موسى السدي ثنا شريك عن ليث القطان عن زاذان عن جرير بن عبد الله البجلي
قال قال رسول الله صلى الله عليه وسلم اللحد لنا والشق لغيرنا
حدثنا محمد بن المثنى ثنا ابو عامر ثنا عبد الله بن جعفر المخرمي عن اسمعيل بن محمد بن سعد عن عامر بن سعد
عن سعد انه قال الحدوا لي لحدا وانصبوا علي اللبن نصبا كما فعل برسول الله صلى الله عليه وسلم

باب ما جاء في الشق

حدثنا محمود بن غيلان ثنا هاشم بن القاسم ثنا مبارك بن فضالة حدثني حميد الطويل عن انس بن مالك
قال لما توفي النبي صلى الله عليه وسلم كان بالمدينة رجل يلحد وآخر يضرح فقالوا نستخير ربنا
ونبعث اليهما فايهما سبق تركناه فارسل اليهما فسبق صاحب اللحد فلحدوا له صلى الله عليه
حدثنا عمر بن شبة بن عبيدة بن زيد ثنا محمد بن طفيل ثنا عبد الرحمن بن ابي ملكة القرشي
قال حدثني ابن ابي ملكة عن عائشة قالت لما مات رسول الله صلى الله عليه وسلم اختلفوا
في اللحد والشق حتى تكلموا في ذلك وارتفعت اصواتهم فقال عمر لا تصخبوا عند رسول الله
صلى الله عليه حيا وله ميتا وكلمه كلاما ارسلوا الى الشقاق والملحد جميعا فجاء
الملحد فلحد لرسول الله صلى الله عليه ثم دفن

باب ما جاء في حفر القبور

حدثنا ابو بكر بن ابي شيبة ثنا وكيع ثنا ابو الجناب حدثني موسى بن عبيدة حدثني عبد الله بن سعيد
عن الاجدع السلمي قال حدثني ليلة احرس النبي صلى الله عليه ماذا رجل

قوا الله عائشة فخرج النبي صلى الله عليه وسلم فقلت يا رسول الله هذا أبي قال فإن تلمه فقد عوتب
أخاه في حياته فقال النبي صلى الله عليه وسلم ارفقوا به رفق الله به إنه كان يحب الله ورسوله
قال وحضر حفرته فقال أوسعوا وسع الله عليه فقال بعض أصحابه يا رسول الله لقد
حزنت عليه فقال إنه كان يحب الله ورسوله

حدثنا زهير بن مروان ثنا عبد الوارث بن سعيد ثنا أيوب عن حميد بن هلال عن أبي الدهماء
عن هشام بن عامر قال قال رسول الله صلى الله عليه وسلم احفروا وأوسعوا وأحسنوا

باب ما جاء في إلحاد اللحد

حدثنا العباس بن عبد العظيم ثنا أيوب بن سويد ثنا أبو بكر بن أبي مريم عن ربيعة بن يزيد
عن عبد الله بن بسر قال كان رسول الله صلى الله عليه وسلم يلحد ويضرح

باب ما جاء في النهي عن البناء على القبور وتجصيصها والكتابة عليها

حدثنا زهير بن مروان ومحمد بن رمح قالا ثنا عبد الوارث بن سعيد عن أيوب عن أبي الزبير
عن جابر قال نهى رسول الله صلى الله عليه وسلم عن تقصيص القبور

حدثنا عبد الله بن سعيد ثنا حفص بن غياث عن أبيه عن سليمان بن موسى عن جابر قال نهى
رسول الله صلى الله عليه وسلم أن يكتب على القبر شيء

حدثنا يحيى بن أكثم ثنا عبد الله الرقاشي وهشام بن عبد الرحمن بن سنجار عن القسم بن مخيمرة
عن أبي سعيد أن النبي صلى الله عليه وسلم نهى أن يبنى على القبر

باب ما جاء في حثو التراب في القبر

حدثنا العباس بن الوليد الدمشقي ثنا مروان بن محمد ثنا سليمان بن كثير ثنا الأوزاعي عن يحيى بن أبي
كثير عن أبي سلمة عن أبي هريرة أن رسول الله صلى الله عليه وسلم صلى على جنازة بمرانا وهو المصلى
عليه من وصل راسه بالثناء

باب ما جاء في النهي عن المشي على القبور والجلوس عليها

حدثنا سويد بن سعيد ثنا عبد العزيز بن أبي حازم عن سهيل عن أبيه عن أبي هريرة قال قال رسول الله صلى الله
عليه وسلم لأن يجلس أحدكم على جمرة فتحرقه خير له من أن يجلس على قبر

حدثنا محمد بن إسماعيل بن سمرة ثنا الحارث بن عبيد عن سهيل بن سعد عن بشير بن نهيك عن أبي هريرة عن النبي صلى الله عليه

البزي عن عقبة بن عامر قال قال رسول الله صلى الله عليه لأن أمشي على جمرة أو سيف أو أخصف نعلي
برجلي أحب إلي من أن أمشي على قبر مسلم وما أبالي أوسط القبر كنت أو أوسط السوق

باب ما جاء في المشي في المقابر

حدثنا علي بن حجر نا وكيع نا الأسود بن شيبان عن خالد بن سمير عن بشير بن نهيك عن بشير بن الخصاصية
قال بينما أنا أمشي مع رسول الله صلى الله عليه وسلم إذ جاء صاحب نعلين فقال يا صاحب النعلين ويحك
أخسفا ما شئت رسول الله صلى الله عليه وسلم فلما رأى رسول الله ما أنت فيه على الله سبيل الخير دراية الله
فدعا مقابر المسلمين فقال أدركهم لا حيا كنتم وموتى على مقابر المشركين فقال سبق هؤلاء
حتى كبر فقال وألقى نعليه فقال يا صاحب النعلين ألقهما

حدثنا محمد بن بشار نا عبد الرحمن بن مهدي قال كان عبد الله بن عمر يمر بالقبر وحده ويحل نعله

باب ما جاء في زيارة القبور

حدثنا أبو كريب نا محمد بن عبيد عن يزيد بن كيسان عن أبي حازم عن أبي هريرة
قال قال رسول الله صلى الله عليه وسلم زوروا القبور فإنها تذكركم الآخرة

حدثنا أبو هشام سعيد بن يحيى نا زوج بسطام بن مسلم قال سمعت أبا التياح قال سمعت
أبي يذكر عن عائشة أن رسول الله صلى الله عليه وسلم رخص في زيارة القبور

حدثنا يونس بن عبد الله نا يزيد بن هارون عن أبو بردة عن مسروق عن الأجدع
عن مسعود أن رسول الله صلى الله عليه وسلم قال كنت نهيتكم عن زيارة القبور فزوروها
القبور فإنها تزهد في الدنيا وتذكر الآخرة

باب ما جاء في زيارة قبور المشركين

حدثنا أبو بكر بن أبي شيبة نا محمد بن عبيد نا يزيد بن كيسان عن أبي حازم عن أبي هريرة قال
زار النبي صلى الله عليه وسلم قبر أمه فبكى وأبكى من حوله فقال استأذنت ربي في أن أستغفر
لها فلم يؤذن لي واستأذنته في أن أزور قبرها فأذن لي فزوروا القبور فإنها تذكركم الموت

حدثنا إسماعيل بن موسى الفزاري الواسطي قال نا يزيد بن هارون عن أبو هشام سعيد بن أبي سعيد عن الزهري
عن سالم عن أبيه قال جاء أعرابي إلى النبي صلى الله عليه وسلم فقال يا رسول الله إن أبي كان يصل

عن جرير بن عبد الله قال كنا جلوسا عند رسول الله صلى الله عليه وسلم فنظر إلى القمر ليلة البدر
فقال إنكم سترون ربكم كما ترون هذا القمر لا تضامون في رؤيته فإن استطعتم أن لا
تغلبوا على صلاة قبل طلوع الشمس وقبل غروبها فافعلوا ثم قرأ فسبح بحمد ربك قبل
طلوع الشمس وقبل الغروب

حدثنا محمد بن عبد الله بن نمير نا يحيى بن عيسى الرملي عن الأعمش عن أبي صالح عن أبي هريرة
قال قال رسول الله صلى الله عليه وسلم تضامون في رؤية القمر ليلة البدر قالوا لا قال فكذلك
لا تضامون في رؤية ربكم يوم القيامة

حدثنا محمد بن العلاء الهمداني نا عبد الله بن إدريس عن الأعمش عن أبي صالح السماك عن
أبي سعيد قال قلنا يا رسول الله أنرى ربنا قال هل تضارون في رؤية الشمس الظهيرة ليس دونها
سحاب قلنا لا قال فهل تضارون في رؤية القمر ليلة البدر ليس دونه سحاب قالوا لا قال فإنكم لا تضارون
في رؤيته إلا كما تضارون في رؤيتهما

حدثنا أبو بكر بن أبي شيبة نا يزيد بن هارون أنا حماد بن سلمة عن علي بن زيد عن عطاء عن وكيع
بن حدس عن عمه أبي رزين قال قلت يا رسول الله أكلنا يرى الله يوم القيامة وما
آية ذلك في خلقه قال يا أبا رزين أليس كلكم يرى القمر مخليا به قال قلت بلى قال فالله
أعظم وذلك آية في خلقه

حدثنا أبو بكر بن أبي شيبة نا يزيد بن هارون أنا حماد بن سلمة عن علي بن زيد عن عطاء عن وكيع بن حدس
عن عمه أبي رزين قال قال رسول الله صلى الله عليه وسلم ضحك ربنا من قنوط عباده وقرب غيره
قال قلت يا رسول الله أو يضحك الرب قال نعم قلت لن نعدم من رب يضحك خيرا من الغر

حدثنا أبو بكر بن أبي شيبة ومحمد بن الصباح قالا نا يزيد بن هارون أنا حماد بن سلمة
عن علي بن زيد عن عطاء عن وكيع بن حدس عن عمه أبي رزين قال قلت يا رسول الله أين كان
ربنا قبل أن يخلق خلقه قال كان في عماء ما تحته هواء وما فوقه هواء ثم خلق
العرش على الماء

الحر كان وطن فابن هو قال في النار قال فكانه وجد من ذلك فقال يا رسول الله وابن أبوك
قال رسول الله صلى الله عليه وسلم حيث ما مررت بقبر كافر فبشره بالنار قال فاسلم
الاعرابي بعد وقال لقد كلفني رسول الله صلى الله عليه بعيا ما مررت بقبر كافر الا بشرته بالنار

باب ما جاء في النهي عن زيارة النساء القبور

حدثنا ابو بكر بن ابي شيبة وابو بشر قالا ثنا قبيصة وحدثنا ابو كريب ثنا عبد الرحمن بن سعيد
وحدثنا محمد بن خلف العسقلاني ثنا الفريابي وقبيصة قالا ثنا سفيان عن عبد الله بن عثمان بن خثيم
عن عبد الرحمن بن بهمان عن عبد الرحمن بن حسان بن ثابت عن ابيه قال لعن رسول الله صلى الله عليه وسلم زوارات القبور
حدثنا ازهر بن مروان ثنا عبد الوارث ثنا محمد بن جحادة عن ابي صالح عن ابي هريرة قال
لعن رسول الله صلى الله عليه وسلم زوارات القبور
حدثنا محمد بن خلف ابو نصر ثنا محمد بن طالب ثنا ابو عوانة عن عمر بن ابي سلمة عن ابيه عن ابي هريرة
قال لعن رسول الله صلى الله عليه وسلم زوارات القبور

باب ما جاء في اتباع النساء الجنائز

حدثنا ابو بكر بن ابي شيبة ثنا ابو اسامة عن هشام عن حفصة عن ام عطية قال نهينا عن اتباع
الجنائز ولم يعزم علينا
حدثنا محمد بن المصفى الحمصي ثنا احمد بن خالد ثنا اسرائيل عن اسمعيل بن سليمان عن رشدين
ابي عمر عن الجنيد عن علي قال خرج رسول الله صلى الله عليه وسلم فاذا انسوة جلوس
قال ما يجلسكن قلن ننتظر الجنازة قال هل تغسلن قلن لا قال هل تحملن قلن لا قال
هل تدلين قلن لا قال فارجعن مأزورات غير مأجورات

باب ما جاء في النهي عن النياحة

حدثنا ابو بكر بن ابي شيبة ثنا وكيع عن يزيد بن عبد الله مولى الشهداء
عن شهر بن حوشب عن ام سلمة عن النبي صلى الله عليه وسلم انه قال لا تصنك في وجوه وقال النوح
حدثنا هشام بن عمار ثنا اسمعيل بن عياش ثنا عبد الله بن دينار ثنا نوح مولى معوية قال
خطبنا معوية بحمص فذكر في خطبته ان رسول الله صلى الله عليه وسلم نهى عن النوح

حدثنا العباس بن عبد العظيم ومحمد بن يحيى قالا ثنا عبد الرزاق أنا معمر عن يحيى بن كثير عن معاوية
أو أبي معاوية عن أبي مالك الأشعري قال قال رسول الله صلى الله عليه النياحة من أمر الجاهلية
وإن النائحة إذا ماتت ولم تتب قطع الله لها ثيابا من قطران ودرعا من لهب النار

حدثنا محمد بن يحيى ثنا يوسف ثنا عمر بن راشد اليمامي عن يحيى بن كثير اليمامي عن عكرمة عن
ابن عباس قال قال رسول الله صلى الله عليه النياحة من أمر الجاهلية فإن النائحة إذا مات
قبل أن تموت فإنها تبعث يوم القيامة عليها سرابيل من قطران ودرع من لهب النار

حدثنا أحمد بن يوسف ثنا عبد الله بن إسرائيل عن يحيى بن يعلى عن مجاهد عن عمر قال نهى رسول الله
صلى الله عليه أن يتبع جنازة معها رانة

باب ما جاء في النهي عن ضرب الخدود وشق الجيوب

حدثنا علي بن محمد ثنا وكيع وأبو بكر بن أبي شيبة ثنا يحيى بن سعيد وعبد الرحمن بن مهدي عن سفيان
عن زبيد عن أبي وائل عن مسروق عن عبد الله وحدثنا علي بن محمد وأبو بكر بن أبي شيبة
قالا ثنا وكيع ثنا الأعمش عن عبد الله بن مرة عن مسروق عن عبد الله قال قال رسول
الله صلى الله عليه وسلم ليس منا من شق الجيوب وضرب الخدود ودعى بدعوى الجاهلية

حدثنا أبو بكر بن أبي شيبة ومحمد بن كريب قالا ثنا أبو أسامة عن عبد الرحمن بن يزيد
بن جابر عن مكحول والقاسم عن أبي أمامة أن رسول الله صلى الله عليه لعن الخامشة
وجهها والشاقة جيبها والدالعة بالويل والثبور

حدثنا أحمد بن ثابت بن حكيم الأودي ثنا جعفر بن عون ثنا أبو العميس قال سمعت أبا
صخرة بدر بن حميد عن عبد الرحمن بن يزيد وأبي بردة قالا لما ثقل أبو موسى أقبلت امرأته
أم عبد الله تصيح بزنة وافاق فقال لها أو ما علمت أني بريء ممن برئ منه رسول الله
صلى الله عليه قال وكان يحدثها أن رسول الله صلى الله عليه قال أنا بريء ممن حلق وسلق وخرق

باب ما جاء في النكاح على الميت

حدثنا أبو بكر بن أبي شيبة ثنا علي بن مسهر قال ثنا وكيع عن هشام بن عروة عن وهب بن كيسان عن جابر

بن عمرو بن عطا عن ابن هريرة ان النبي صلى الله عليه وسلم كان في جنازة فرأى عمر امرأة فصاح بها فقال النبي
صلى الله عليه وسلم دعها يا عمر فان العين دامعة والنفس مصابة والعهد قريب

حدثنا سعيد بن يحيى بن سعيد ثنا عفان ثنا حماد بن سلمة عن هشام بن عروة عن وهب بن كيسان
عن محمد بن عمرو بن عطا عن سلمة بن الازرق عن ابي هريرة عن النبي صلى الله عليه وسلم بنحوه

حدثنا محمد بن عبد الملك بن ابي الشوارب ثنا عبد الواحد بن زياد ثنا عاصم الاحول عن معاذة
امرأة مزينة قالت كان لي بعض بنات رسول الله صلى الله عليه وسلم تمضي فارسلت اليه ان ابنتي قد ارسل
اليها ان لله ما اخذ وله ما اعطى وكل عنده الى اجل مسمى فلتصبر ولتحتسب
فارسلت اليه فاقسمت عليه فقام رسول الله صلى الله عليه وسلم وقمت معه ومعه معاذ بن جبل
وابي بن كعب وعبادة بن الصامت فلما دخلنا ناولوا الصبي رسول الله صلى الله عليه وسلم
وروحه تقلقل في صدره قال حسبت انه قال كانه شنة قال فبكى رسول الله صلى الله عليه وسلم
فقال له عبادة بن الصامت ما هذا يا رسول الله قال الرحمة التي جعلها الله عز وجل في بني
ادم وانما يرحم الله من عباده الرحماء

حدثنا سويد بن سعيد ثنا علي بن مسلم عن ابن جريج عن شهر بن حوشب عن اسماء بنت يزيد
قالت جاء ابو بكر وابن رسول الله صلى الله عليه وسلم ابراهيم بن رسول الله صلى الله عليه وسلم فقال له المعزي
اما ابو بكر واما عمر انت احق من غطى به حقه قال رسول الله صلى الله
عليه وسلم تدمع العين ويحزن القلب ولا نقول ما يسخط الرب لولا انه وعد
صادق وموعود جامع وان الاخر تابع للاول لوجدنا عليك يا ابراهيم افضل مما
وجدنا وانا بك لمحزونون

حدثنا محمد بن يحيى بن الصوفي ثنا الفريابي ثنا عبد الله بن عمر عن
نافع عن ابن عمر عن جميلة بنت شداد قالت دخلنا
رحم الله وانا لله وانا اليه راجعون قالوا قتل زوجك
رسول الله صلى الله عليه وسلم ان للروح من المراة لشعبة

ابراهيم بن عبد الله
قال اخوك قال
قالت واخوتاه فقال
ما هي لنبي

حدثنا هارون بن سعيد الأيلي ثنا عبد الله بن وهب أنا أسامة بن زيد عن نافع عن عمر أن رسول الله صلى الله عليه
مر بنا عبد الله بن رواحة بكر هلكا في يوم أحد فقال صلى الله عليه لكن حمزة لا بواكي له
فما نساء الأنصار يبكين حمزة فما سمعهن رسول الله صلى الله عليه فقال ويحهن ما انقلبن
بعد فأمرهن فلينقلبن ولا يبكين على هالك بعد اليوم

حدثنا هشام بن عمار ثنا سفين عن أبي هريرة الهجري عن رجل أوصى أن يبكى عليه فقال رسول الله صلى الله عليه
باب ما جاء في الميت يعذب بما نيح عليه

حدثنا أبو بكر بن أبي شيبة ثنا شاذان وحدثنا بشر بن الوليد قالا ثنا جعفر
وحدثنا نصر بن علي قال ثنا عبد الصمد وهدبة بن خالد قالوا ثنا سعيد عن قتادة عن سعيد بن المسيب
عن عمر عن عمر بن الخطاب عن النبي صلى الله عليه قال الميت يعذب بما نيح عليه

حدثنا محمود بن خداش ثنا سيف ثنا عبد العزيز بن محمد الدراوردي ثنا أشيد بن أبي أشيد
عن موسى بن أبي موسى الأشعري عن أبيه أن النبي صلى الله عليه قال الميت يعذب بكاء الحي
إذا قالوا واعضداه واكاسياه وانا صراه واجبلاه ونحو هذا يتعتع ويقال
أنت كذلك أنت كذلك قال أشيد فقلت سبحان الله إن الله
عز وجل يقول ولا تزر وازرة وزر أخرى قال ويحك لا تذكر إن أبا موسى
حدثني عن رسول الله صلى الله عليه فتوعدني أن أبا موسى كذب على النبي صلى الله عليه
أو يرى أبو موسى كذب على أبي موسى

حدثنا هشام بن عمار ثنا سفين بن عيينة عن عمرو عن أبي مليكة عن عائشة قالت
إنما كان
قال إن أهلها
يهودية ماتت فسمعها النبي صلى الله عليه يبكون عليها
سيكون عليها وإنها تعذب في قبرها
باب ما جاء في الصبر على المصيبة

حدثنا هناد بن السري ثنا أبو الأحوص عن سعد بن إبراهيم عن أنس بن مالك
قال قال رسول الله صلى الله عليه إنما الصبر عند الصدمة الأولى

حدثنا هشام بن عمار نا اسمعيل بن عياش نا ثابت بن عجلان عن القسم عن ابي امامة عن
النبي صلى الله عليه وسلم قال يقول الله عز وجل ان اردت ان تصبرت واحتسبت عند الصدمة الاولى
لم ارض لك ثوابا دون الجنة
حدثنا ابو بكر بن ابي شيبة نا مولد هرون ابن عبد الملك بن عبد قدامة الجمحي عن ابيه عن عمر بن ابي سلمة
عن ام سلمة ان ابا سلمة حدثها انه سمع رسول الله صلى الله عليه وسلم يقول ما من مسلم تصاب
بمصيبة فيفزع الى ما امر الله عز وجل به من قوله انا لله وانا اليه راجعون اللهم اني
عندك احتسب مصيبتي فاجرني فيها وعوضني خيرا منها الا اجره الله عز وجل
عليها وعاضه خيرا منها قالت فلما توفي ابو سلمة ذكرت الذي حدثني عن رسول
الله صلى الله عليه وسلم فقلت انا لله وانا اليه راجعون اللهم عندك احتسب مصيبتي
هذه فاجرني عليها فاذا اردت ان اقول وعوضني خيرا منها قلت في نفسي اعاض
خيرا من ابي سلمة ثم قلتها فعاضني الله محمدا صلى الله عليه وسلم واجرني في مصيبتي
حدثنا الوليد بن عمرو بن السكين نا ابو همام نا موسى بن عبيدة نا مصعب بن
محمد عن ابي سلمة بن عبد الرحمن عن عائشة قالت قيل رسول الله صلى الله عليه
يا ابا بكر ومن الناس اوكسف سنتا فاذا الناس يصلون وراء ابي بكر
فحمد الله على ما راى من حسن حالهم رجاء ان يخلفه الله عز وجل فيهم بالذي
راهم وقال يا ايها الناس ايما احد من الناس او من المؤمنين اصيب بمصيبة فليتعز
بمصيبته بي عن المصيبة التي تصيبه بغيري وايما احد من المؤمنين اصيب بمصيبة فليتعز
بمصيبته بي عن مصيبته
حدثنا ابو بكر بن ابي شيبة نا وكيع بن الجراح عن هشام بن زياد عن امه
عن فاطمة ابنة الحسين عن ابيها قال قال النبي صلى الله عليه وسلم من اصيب بمصيبة
فذكر مصيبته فاحدث استرجاعا وان تقادم عهدها كتب الله له من
الاجر مثل يوم اصيب
باب ما جاء في ثواب من عزى مصابا

حدثنا أبو بكر بن أبي شيبة ثنا حفص بن غياث قال الحسن بن أبي أبو عمارة مولى الأنصار وأسمعت عبد الله
بن أبي بكر بن محمد بن أبي بكر بن عمرو بن حزم يحدث عن أبيه عن جده عن النبي صلى الله عليه
أنه قال ما من مؤمن يعزي أخاه بمصيبة إلا كساه الله عز وجل من حلل الكرامة يوم القيامة

حدثنا عمرو بن رافع ثنا علي بن عابس عن محمد بن سوقة عن إبراهيم عن الأسود عن عبد الله قال قال
رسول الله صلى الله عليه من عزا مصابا فله مثل أجره

باب ما جاء في ثواب من أحتسب ولده

حدثنا أبو بكر بن أبي شيبة ثنا شعبة عن عبد الله عن الزهري عن سعيد بن المسيب عن أبي هريرة عن
النبي صلى الله عليه وسلم قال لا يموت لرجل ثلاثة من الولد فيلج النار إلا تحلة القسم

حدثنا محمد بن عبد الله بن نمير قال ثنا سفيان بن سليم والأحوص بن عثمان عن شرحبيل بن شفعة والهيثم
عتبة بن عبد السلمي قال سمعت رسول الله صلى الله عليه يقول ما من مسلم يموت له ثلاثة
من الولد لم يبلغوا الحنث إلا تلقوه من أبواب الجنة الثمانية من أيها شاء دخل

حدثنا يوسف بن حماد المعني ثنا عبد الوارث بن سعيد عن عبد العزيز بن صهيب
عن أنس قال قال النبي صلى الله عليه وسلم قال من مسلمين يموت لهما ثلاثة من الولد لم يبلغوا الحنث
إلا أدخلهم الله الجنة بفضل رحمته إياهم

حدثنا نصر بن علي الجهضمي ثنا يحيى بن يوسف عن الحوشب عن محمد بن موسى بن عمير بن الخطاب
عن أبي عبيدة عن عبد الله قال قال رسول الله صلى الله عليه من قدم ثلاثة من الولد لم يبلغوا الحنث
كانوا حصنا حصينا من النار فقال أبي بن كعب أو اثنان يا رسول الله قال أو اثنان فقال أبو
أبي بن كعب أو اثنان يا رسول الله قال أو اثنان فقال أبو ذر قدمت اثنين وواحدا قال وواحدا

باب ما جاء فيمن أصيب بسقط

حدثنا سويد بن نصر ثنا خلف بن خليفة ثنا عبد الملك الموصلي عن بكر بن ماعز عن
أبي هريرة قال قال رسول الله صلى الله عليه لسقط أقدمه سقط أحب إلي من فارس أخلفه بخلفي

حدثنا محمد بن يحيى وغير واحد قالوا ثنا أبو بكر الحنفي قال ثنا أبو غسان قال ثنا مندل

عن بشر بن حاتم العجلي عن أسماء بنت عميس بن سعد عن أسماء عن علي رضي الله عنه قال قال
رسول الله صلى الله عليه وسلم إن السقط ليراغم ربه إذا أدخل أبويه النار فيقال أيها السقط
المراغم ربه أدخل أبويك الجنة فيجرهما بسرره حتى يدخلهما الجنة
حدثنا علي بن هاشم بن مرزوق ثنا عبيدة بن حميد قال حدثني عبد الله عن عبيد الله بن
مسلم الحضرمي عن معاذ بن جبل عن النبي صلى الله عليه وسلم قال والذي نفسي بيده إن السقط ليجر أمه
بسرره إلى الجنة إذا احتسبته

باب ما جاء في الطعام يبعث إلى أهل الميت

حدثنا هناد بن عمار وعبد الرحمن بن الصباح قالا ثنا سفيان بن عيينة عن جعفر بن خالد عن أبيه عن عبد الله بن
جعفر قال لما جاء نعي جعفر قال رسول الله صلى الله عليه وسلم اصنعوا لآل جعفر طعاما فقد أتاهم
ما يشغلهم أو أمر يشغلهم
حدثنا يحيى بن خلف ثنا بشر بن عبد الله بن يزيد عن إسحاق بن إدريس عن عبد الله بن أبي بكر عن
أم عيسى الجزار قالت حدثتني أم عون بنت عبد الله بن جعفر عن جدتها أسماء بنت عميس
قالت لما أصيب جعفر جاء رسول الله صلى الله عليه وسلم إلى أهله فقال إن آل جعفر قد
شغلوا بشأن ميتهم فاصنعوا لهم طعاما قال عبد الله قال أبو إسحاق حدثنا قتيبة
حدثنا سفيان بن عيينة عن إسحاق بن إدريس عن عبد الله بن أبي بكر عن أم عيسى الجزار

باب ما جاء في النهي عن الاجتماع إلى أهل الميت وصنعة الطعام

حدثنا محمد بن يحيى ثنا سعيد بن منصور قال ثنا هشيم وحدثنا سفيان بن وكيع ومخلد بن الفضل
قالا ثنا هشيم عن إسماعيل بن أبي خالد عن قيس بن أبي حازم عن جرير بن عبد الله
قال كنا نرى الاجتماع إلى أهل الميت وصنعة الطعام من النياحة

باب ما جاء فيمن مات غريبا

حدثنا جميل بن الحسن أبو المنذر الهذيل بن الحكم ثنا عبد العزيز بن أبي رواد عن
عكرمة عن ابن عباس قال قال رسول الله صلى الله عليه وسلم موت الغريب شهادة
حدثنا محمد بن يحيى قال ثنا عبد الله بن وهب قال أخبرني حيي بن عبد الله عن أبي

عبد الرحمن الجهني عن عبد الله رضي الله عنه وقال توفي رجل بالمدينة ممن ولد بالمدينة فصلى عليه النبي
صلى الله عليه وسلم فقال يا ليته مات في غير مولده فقال رجل من الناس لم يا رسول الله قال إن الرجل
إذا مات في غير مولده قيس له من مولده إلى منقطع أثره في الجنة

باب ما جاء في من مات مريضا

حدثنا أحمد بن يوسف نا عبد الرزاق نا ابن جريج وحدثنا أبو عبيدة بن أبي السفر
نا حجاج بن محمد قال قال ابن جريج أخبرني أبو الزبير سمع جابرا عن النبي صلى الله عليه وسلم
قال قال رسول الله صلى الله عليه وسلم من مات مريضا مات شهيدا ووقي فتنة القبر وغدي ورح عليه برزقه من الجنة

باب ما جاء في النهي عن كسر عظام الميت

حدثنا هناد بن السري نا عبد العزيز بن محمد الدراوردي نا سعد بن سعيد عن عمرة عن عائشة
قالت قال رسول الله صلى الله عليه وسلم كسر العظم الميت ككسره حيا

حدثنا محمد بن بكر نا عبد الله بن زياد أخبرني أبو عبيدة بن عبد الله بن زمعة
عن أمه عن أم سلمة عن النبي صلى الله عليه وسلم قال كسر عظم الميت في الإثم

باب ما جاء في ذكر مرض رسول الله صلى الله عليه وسلم

حدثنا سفيان بن وكيع نا سفيان عن الزهري عن عبيد الله بن عبد الله قال سألت
عائشة فقلت لها أم المؤمنين أخبريني عن مرض رسول الله صلى الله عليه وسلم قالت استكر فقلت
بنفث فجعلنا نشتهي لنفثه أكل الزبيب وكان يدور على نسائه فلما
ثقل استأذن أن يكون في بيت عائشة أن يمرض عليها فدخل عليها رسول الله
صلى الله عليه وسلم وهو بين رجلين ورجلاه تخطان في الأرض أحدهما العباس
فحدثت به ابن عباس فقال أتدري من الرجل الذي لم تسمه عائشة هو علي
رضي الله عنهما

حدثنا أبو كريب نا أبو معاوية عن الأعمش عن مسلم عن مسروق عن عائشة
قالت كان النبي صلى الله عليه وسلم يعوذ بهؤلاء الكلمات أذهب الباس رب
الناس واشف أنت الشافي لا شفاء إلا شفاؤك

شيئاً لا يعاد رشقاً فلما ثقل النبي صلى الله عليه في مرضه الذي مات فيه فجعلت يده في
جعلت أمسحه وأقول أذهب البأس رب الناس واشف أنت الشافي لا شفاء إلا شفاؤك
فلما رأى يده من يدي ثم قال اللهم اغفر لي وألحقني بالرفيق قالت فكان هذا
آخر ما سمعت من كلامه

حدثنا أبو صفوان الأموي ثنا يونس بن سعيد عن ابن وهب عن عروة عن عائشة قالت سمعت
رسول الله صلى الله عليه وسلم يقول ما من نبي يمرض إلا خير بين الدنيا والآخرة قالت فلما كان
مرضه الذي قبض فيه أخذه بحة فسمعته يقول مع الذين أنعم الله عليهم من النبيين
والصديقين والشهداء والصالحين فعلمت أنه خير

حدثنا أبو بكر بن أبي شيبة ثنا عبد الله بن نمير عن زكريا عن فراس عن عامر عن
مسروق عن عائشة قالت اجتمعن نساء النبي صلى الله عليه وسلم لم يغادر منهن امرأة
فجاءت فاطمة كأن مشيتها مشية رسول الله صلى الله عليه وسلم فقال مرحبا بابنتي ثم أجلسها
عن شماله ثم إنه أسر إليها حديثا فبكت فاطمة ثم إنه سارها فضحكت
أيضا فقلت لها ما يبكيك فقالت ما كنت لأفشي سر رسول الله صلى الله عليه وسلم فقلت
ما رأيت كاليوم فرحا أقرب من حزن فقلت لها حين بكت أخصك رسول الله صلى الله
عليه وسلم دوننا ثم تبكين وسألتها عما قال فقالت ما كنت لأفشي سر رسول
الله صلى الله عليه وسلم حتى إذا قبض سألتها فقالت إنه كان يعارضني القرآن كل عام مرة وإنه عارضني به العام مرتين ولا أراني إلا
وقد حضر أجلي وإنك أول أهلي لحوقا بي ونعم السلف أنا لك فبكيت لذلك ثم
سارني فقال ألا ترضين أن تكوني سيدة نساء العالمين أو نساء هذه
الأمة فضحكت لذلك

حدثنا أبو عبد الله بن نمير ثنا مصعب بن المقدام ثنا سفيان عن الأعمش عن سعيد بن عبيدة عن مسروق
قال قالت عائشة ما رأيت أحدا أشد عليه الوجع من رسول الله صلى الله عليه

حدثنا أبو عمر ثنا يونس بن محمد ثنا الليث بن سعد عن يونس بن يزيد عن موسى بن حسن

عن القاسم بن محمد عن عائشة قالت رأيت رسول الله صلى الله عليه وسلم وهو يموت وعنده قدح فيه ماء
فيدخل يديه في القدح فيمسح وجهه بالماء ويقول اللهم أعني على سكرات الموت

حدثنا هشام بن عمار ثنا شعيب بن إسحاق عن الأوزاعي سمع أنس بن مالك يقول لما نظر إلى
رسول الله صلى الله عليه وسلم كشف الستارة يوم الاثنين فنظرت إلى وجهه كأنه ورقة
مصحف والناس خلف أبي بكر في الصلاة فأراد أن يخرج فأشار إليه أن اثبت وألقى
الستر فمات من آخر ذلك اليوم

حدثنا الوليد بن مسلم ثنا مروان بن معاوية عن صالح بن الخليل عن سعيد بن جبير
سمعه أن رسول الله صلى الله عليه وسلم كان يقول في مرضه الذي توفي فيه الصلاة وما ملكت
أيمانكم فما زال يقولها حتى ما يفيض بها لسانه

حدثنا الوليد بن مسلم ثنا إسماعيل بن عياش عن عمرو بن مهاجر عن الأسود قال ذكروا
عند عائشة أن عليا كان وصيا فقالت متى أوصى إليه فلقد كنت مسندته إلى صدري
أو إلى حجري فدعا بطشت فلقد انخنث في حجري فما شعرت متى أوصى صلى الله عليه
وسلم فكيف ذكروا أنه أوصى إلى علي

حدثنا علي بن محمد ثنا أبو معاوية ثنا عبد الرحمن بن أبي بكر عن أبيه عن عائشة
قالت لما قبض النبي صلى الله عليه وسلم وأبو بكر عند امرأته أسماء بنت خارجة بالعوالي فجعلوا يقولون
لم يمت النبي صلى الله عليه وسلم إنما هو تعتر كما كان يأخذه عند الوحي فقال أبو بكر وكشف عن
وجهه فقبل بين عينيه وقال أنت أكرم على الله من أن يميتك موتتين والله
ما مات رسول الله صلى الله عليه وسلم وعمر في ناحية يقول والله ما مات رسول الله صلى
الله عليه وسلم ولا يموت حتى يقطع الأيدي والأرجل من المنافقين كثير ولبطهم وما قام
أبو بكر فصعد المنبر فقال من كان يعبد الله فإن الله حي لا يموت ومن كان يعبد
محمدا فإن محمدا قد مات وما محمد إلا رسول قد خلت من قبله الرسل أفإن مات أو قتل
انقلبتم على أعقابكم ومن ينقلب على عقبيه فلن يضر الله شيئا وسيجزي الله الشاكرين قال
عمر فكأني لم أقرأها إلا أبو بكر

حدثنا أحمد بن منيع ثنا حجاج بن الحارث ثنا سعيد عن قتادة عن صفوان بن محرز المازني
قال بينما نحن مع عبد الله بن عمر وهو يطوف بالبيت إذ عرض له رجل فقال يا ابن عمر
كيف سمعت رسول الله صلى الله عليه وسلم يذكر في النجوى قال سمعت رسول الله
صلى الله عليه وسلم يقول يدنو المؤمن من ربه تبارك وتعالى حتى يضع عليه كنفه
ويقرره بذنوبه هل تعرف فيقول رب أعرف حتى إذا بلغ منه ما شاء الله أن
يبلغ قال إني سترتها عليك في الدنيا وأنا أغفرها لك اليوم قال ثم يعطى صحيفة
حسناته وكتابه بيمينه قال وأما الكافر والمنافق فينادى على رؤوس الأشهاد
قال جلد أو شهاد شيء من أبي مطيع هؤلاء الذين كذبوا على ربهم ألا لعنة الله على الظالمين
حدثنا محمد بن عبد الملك بن أبي الشوارب ثنا أبو عاصم العباداني ثنا الفضل الرقاشي عن
محمد المنكدر عن جابر بن عبد الله قال قال رسول الله صلى الله عليه وسلم يا أهل الجنة نعيمهم
أو سطع نور فرفعوا رؤوسهم فإذا الرب عز وجل قد أشرف عليهم من فوقهم فقال
السلام عليكم يا أهل الجنة قال وذلك قول الله عز وجل سلام قولا من رب رحيم قال
فينظر إليهم وينظرون إليه ولا يلتفتون إلى شيء من النعيم ما داموا ينظرون إليه
حتى يحتجب عنهم ويبقى نوره وبركته عليهم في ديارهم
حدثنا علي بن محمد ثنا وكيع عن الأعمش عن خيثمة عن عدي بن حاتم قال قال رسول الله صلى
الله عليه وسلم ما منكم من أحد إلا سيكلمه ربه ليس بينه وبينه ترجمان فينظر أيمن منه
فلا يرى إلا ما قدم ثم ينظر أشأم منه فلا يرى إلا ما قدم ثم ينظر
أمامه فتستقبله النار فمن استطاع منكم أن يتقي النار ولو بشق تمرة فليفعل
حدثنا محمد بن بشار ثنا أبو عبد الصمد عبد العزيز بن عبد الصمد ثنا أبو عمران الجوني
عن أبي بكر بن عبد الله بن قيس الأشعري عن أبيه قال قال رسول الله صلى الله عليه وسلم

حدثنا نصر بن علي الجهضمي أنا وهب بن جرير قال أنا أبي عن محمد بن إسحق والحسن بن عبد الله
عن عكرمة عن ابن عباس قال لما أراد أن يخرج رسول الله صلى الله عليه وسلم بعثوا إلى أبي عبيدة
بن الجراح وكان يتوضأ كمنزل أهل مكة وبعثوا إلى طلحة وكان هو الذي يخرج
لأهل المدينة وكان يتجر وبعثوا إليهما رسولين وقالوا لهما اخرجا لرسولكما فوجدا أبا
طلحة في حائطه ولم يصادفا عنده فلحقا برسول الله صلى الله عليه وسلم فلما فرغوا من جهازه
يوم الثلاثاء وضع على سريره في بيته ثم دخل الناس على رسول الله صلى الله عليه وسلم أرسالا
يصلون عليه حتى إذا فرغوا أدخلوا النساء حتى إذا فرغوا أدخلوا الصبيان ولم يؤم
الناس على رسول الله صلى الله عليه وسلم أحد لقد اختلف المسلمون في المكان الذي
يدفن له فقال قائلون يدفن في مسجده وقال قائلون يدفن مع أصحابه فقال
أبو بكر إني سمعت رسول الله صلى الله عليه وسلم يقول ما دفن نبي إلا في حيث يقبض
قال فرفعوا فراش رسول الله صلى الله عليه وسلم الذي توفي عليه فحفروا له ثم دفن
رسول الله صلى الله عليه وسلم وسط الليل من ليلة الأربعاء ونزل في حفرته علي
بن أبي طالب والفضل وقثم ابنا عباس وشقران مولى رسول الله صلى الله عليه وسلم قال
أوس بن خولي وهو أبو ليلى لعلي بن أبي طالب أنشدك الله وحظنا من رسول
الله صلى الله عليه وسلم قال له علي انزل وكان شقران مولاه أخذ قطيفة كان رسول
الله صلى الله عليه وسلم يلبسها فدفنها في القبر وقال والله لا يلبسها أحد بعدك أبدا
فدفنت مع رسول الله صلى الله عليه وسلم

حدثنا نصر بن علي قال أنا عبد الله بن داود عن أبي الأشهب قال أنا ثابت البناني عن
أنس بن مالك قال لما فرغ رسول الله صلى الله عليه وسلم من كثرة الموت ما وجد
قالت فاطمة واكرب أبتاه فقال صلى الله عليه وسلم لا كرب على أبيك بعد اليوم
إنه قد حضر من أبيك ما ليس بتارك منه أحدا لو أتاه يوم القيمة

حدثنا علي بن محمد أنا أبو أسامة حدثني حماد بن زيد قال أخبرني ثابت عن أنس بن مالك

قال قالت لي فاطمة يا انس كيف سخت انفسكم ان تحثوا التراب على رسول الله صلى الله عليه وسلم
قال حدثنا ثابت عن انس ان فاطمة قالت حين قبض النبي صلى الله عليه وسلم واتاه آتٍ جبريل بعد ما دفن
واتاه من ربه ما دفناه واتاه جند الفردوس ما واراه واتاه لجاء يا دعاه
قال حماد وانت ثابتا حين تهذا الحديث كلحتى رأيت اصله عنه يختلف
حدثنا سريج بن هند الصواف حدثنا حفص بن سليم الضبعي حدثنا ثابت عن انس بن مالك قال لما كان
اليوم الذي دخل فيه رسول الله صلى الله عليه وسلم المدينة اضاء منها كل شيء فلما كان اليوم الذي
مات فيه اظلم منها كل شيء وما نفضنا عن النبي صلى الله عليه وسلم الايدي حتى انكرنا قلوبنا
حدثنا بشار بن عبد الرحمن المروزي حدثنا سفين عن عبد الله بن دينار عن عمر قال ما كنا نتقي
الكلام والانبساط الى نسائنا على عهد رسول الله صلى الله عليه وسلم مخافة ان ينزل فينا القرآن
فلما مات رسول الله صلى الله عليه وسلم تكلمنا
حدثنا اسحق بن منصور حدثنا عبد الوهاب بن عطاء العجلي اخبرنا عوف عن الحسن عن ابي بكرة
قال كنا مع رسول الله صلى الله عليه وسلم وانما ذهبنا واحدا فلما قدم بطرنا هكذا وهكذا
حدثنا ابراهيم بن المنذر الحزامي حدثنا ابي حدثني ابراهيم بن المطلب بن ابي وداعة
السهمي قال حدثني موسى بن عبد الله بن ابي امية المخزومي قال حدثني مصعب بن عبد الله عن
ام سلمة بنت ابي امية زوج النبي صلى الله عليه وسلم انها قالت كان الناس في عهد رسول الله صلى
الله عليه وسلم اذا قام المصلي يصلي لم يعد بصره احدهم موضع قدميه فتوفي رسول الله صلى
الله عليه وكان الناس اذا قام احدهم يصلي لم يعد بصره احدهم موضع جبهته فتوفي ابو بكر وكان عمر
وكان الناس اذا قام احدهم يصلي لم يعد بصره احدهم موضع القبلة فكان عثمان
فجاءت الفتنة فتلفت الناس يمينا وشمالا
حدثنا الحسن بن علي الخلال حدثنا عمرو بن عاصم حدثنا سلام بن المنذر عن ثابت عن انس قال لما
ابو بكر بعد وفاة رسول الله صلى الله عليه وسلم لعمر انطلق بنا الى ام ايمن نزورها كما
كان رسول الله صلى الله عليه وسلم يزورها قال فلما انتهينا اليها بكت فقالا لها ما
يبكيك فما عند الله خير لرسوله والباقي لا علم لي ما عند الله

حبيب رسوله ولكني ابكي ان الوحي انقطع من السماء قال فهيجتهما على البكاء فجعلا يبكيان معي

حدثنا ابو بكر بن ابي شيبة ثنا الحسن بن علي عن عبد الرحمن بن يزيد بن جابر عن ابي الاشعث الصنعاني

عن اوس بن اوس قال قال رسول الله صلى الله عليه وسلم ان من افضل ايامكم يوم الجمعة

فيه خلق آدم وفيه النفخة وفيه الصعقة فاكثروا علي من الصلاة فان

صلاتكم معروضة علي قال رجل يا رسول الله كيف تعرض صلاتنا عليك وقد

ارممت يعني بليت قال ان الله حرم على الارض ان تاكل اجساد الانبياء عليهم السلام

حدثنا عمرو بن سواد المصري ثنا عبد الله بن وهب عن عمرو بن الحرث عن سعيد بن ابي هلال

عن يزيد بن ثمامة عن عبادة بن نسي عن ابي الدرداء قال قال رسول الله صلى الله عليه وسلم اكثروا

الصلاة علي يوم الجمعة فانه مشهود تشهده الملائكة وان احدا لن يصلي

علي الا عرضت علي صلاته حتى يفرغ منها قال قلت بعد الموت قال ان الله عز وجل

حرم على الارض ان تاكل اجساد الانبياء عليهم السلام فنبي الله صلى الله عليه وسلم حي يرزق

بسم الله الرحمن الرحيم

ابواب ما جاء في الصيام

باب ما جاء في فضل الصائم

حدثنا ابو بكر بن ابي شيبة ثنا ابو معاوية ووكيع عن الاعمش عن ابي صالح عن ابي هريرة قال قال رسول الله صلى الله عليه وسلم كل عمل ابن آدم يضاعف الحسنة بعشر امثالها الى سبع مائة ضعف

الى ما شاء الله عز وجل يقول الله عز وجل الا الصوم فانه لي وانا اجزي به يدع شهوته

وطعامه من اجلي للصائم فرحتان فرحة عند فطره وفرحة عند لقائه ولخلوف فم

الصائم اطيب عند الله من ريح المسك

حدثنا هشام بن يونس ثنا الليث بن سعد عن يزيد بن ابي حبيب عن سعيد بن ابي هلال

ان مطرفا من بني عامر صحبه حدثه ان عثمان بن ابي العاص الثقفي دعا الله ان يسقيه

فان مطرفا اخبره ان عثمان سمع رسول الله صلى الله عليه وسلم يقول الصائم

جنة من النار كجنة أحدكم من القتال

حدثنا عبد الرحمن بن إبراهيم الدمشقي ثنا الوليد بن مسلم حدثني هشام بن سعد عن أبي حازم عن سهل
بن سعد أن النبي صلى الله عليه وسلم قال إن في الجنة بابا يقال له الريان يدعى إليه الصائمون
يقال أين الصائمون فهؤلاء الصائمون دخلوه ومن دخله لم يظمأ أبدا

باب ما جاء في فضل شهر رمضان

حدثنا أبو بكر بن أبي شيبة ثنا فضيل عن يحيى بن سعيد عن أبي سلمة عن أبي هريرة قال قال رسول الله
صلى الله عليه وسلم من صام رمضان إيمانا واحتسابا غفر له ما تقدم من ذنبه

حدثنا أبو كريب ثنا أبو بكر بن عياش عن الأعمش عن أبي صالح عن أبي هريرة عن رسول الله
صلى الله عليه وسلم قال إذا كانت أول ليلة من رمضان صفدت فيه الشياطين ومردة الجن
وغلقت أبواب النار فلم يفتح منها باب وفتحت أبواب الجنة فلم يغلق منها باب وينادي مناد
يا باغي الخير أقبل ويا باغي الشر أقصر ولله عتقاء وذلك كل ليلة

حدثنا أبو كريب ثنا أبو بكر بن عياش عن الأعمش عن جابر بن يزيد عن جابر قال قال رسول الله
صلى الله عليه وسلم إن لله عند كل فطر عتقاء وذلك كل ليلة

حدثنا أبو بكر بن أبي شيبة ثنا أبو الوليد ثنا هشام بن الغاز ثنا عمران القطان عن قتادة عن أنس بن مالك قال
دخل رمضان فقال رسول الله صلى الله عليه وسلم إن هذا الشهر قد حضركم وفيه
ليلة خير من ألف شهر من حرمها فقد حرم الخير كله ولا يحرم خيرها إلا محروم

باب ما جاء في صيام يوم الشك

حدثنا هشام بن عبد الله بن سعيد ثنا أبو خالد الأحمر عن عمرو بن قيس عن أبي إسحق عن صلة بن
زفر قال كنا عند عمار في اليوم الذي يشك فيه فأتي بشاة فتنحى بعض القوم
فقال عمار من صام هذا اليوم فقد عصى أبا القاسم صلى الله عليه وسلم

حدثنا أبو بكر بن أبي شيبة ثنا حفص بن غياث عن عبد الله بن سعيد عن جده عن
أبي هريرة قال نهى رسول الله صلى الله عليه وسلم عن تعجيل يوم قبل الرؤية

حدثنا العباس بن الوليد الدمشقي ثنا أبو مروان محمد ثنا الهيثم بن حميد

حدثنا العلاء بن الحرث عن القسم بن أبي عبد الرحمن أنه سمع معوية بن أبي سفيان على المنبر يقول:
كان رسول الله صلى الله عليه وسلم نهانا عن الصلاة بعد شهر رمضان إلا صيام يوم كذا وكذا ونحن صائمون
فمن شاء فليصم ومن شاء فليفطر

باب ما جاء في وصال شعبان برمضان

حدثنا أبو بكر بن أبي شيبة ثنا يحيى بن سعيد عن هشام بن عروة عن أبيه عن أم سلمة
قالت كان رسول الله صلى الله عليه وسلم يصل شعبان برمضان

حدثنا هشام بن عمار ثنا يحيى بن حمزة ثنا الحسن بن يزيد عن خالد بن معدان عن سعد بن أبي وقاص
أنه سأل عائشة عن صيام رسول الله صلى الله عليه وسلم فقالت كان يصوم شعبان كله كان يصله برمضان

باب ما جاء في النهي عن أن يتقدم رمضان بصوم إلا من صام صوما فوافقه

حدثنا هشام بن عمار ثنا عبد الحميد بن حبيب قال أنبأنا مسلم بن أبي مسلم عن الأوزاعي عن يحيى بن أبي كثير عن أبي
سلمة عن أبي هريرة قال قال رسول الله صلى الله عليه وسلم لا يتقدمن أحدكم رمضان بيوم أو يومين إلا أن يوافق
الرجل كان يصوم صومه فليصم ذلك اليوم

حدثنا هشام بن عمار ثنا مسلم بن خالد ثنا عبد الحميد بن عبد الرحمن
قال ثنا العلاء بن عبد الرحمن عن أبيه عن أبي هريرة قال قال رسول الله صلى الله عليه وسلم إذا كان النصف
من شعبان فلا تصوموا حتى يجيء رمضان

باب ما جاء في الشهادة على رؤية الهلال

حدثنا سلمة بن شبيب ثنا إسحاق بن إسماعيل ثنا هشيم ثنا أبو بشر ثنا قتادة عن سماك بن
حرب عن عكرمة عن ابن عباس قال جاء أعرابي إلى النبي صلى الله عليه وسلم فقال إني رأيت
الهلال فقال أتشهد أن لا إله إلا الله وأن محمدا رسول الله قال نعم قال أتشهد أن محمدا رسول الله قال نعم
فأذن في الناس أن يصوموا غدا

حدثنا أبو بكر بن أبي شيبة ثنا هشيم ثنا أبو بشر عن أبي عمير بن أنس عن أبيه
عمومة من الأنصار من أصحاب رسول الله صلى الله عليه وسلم قال أغمي علينا هلال
شوال فأصبحنا صيامًا فجاء ركب من آخر النهار فشهدوا عند النبي صلى الله عليه وسلم

ابصروا الهلال فامرهم النبي صلى الله عليه ان يفطروا ويخرجوا الى عيدهم من الغد

باب ما جاء في صوموا لرؤيته وافطروا لرؤيته

حدثنا هارون بن اسحاق الهمداني قال ثنا ابو معاوية عن سعد عن ابي هريرة عن سعيد بن المسيب عن ابي هريرة قال قال رسول الله صلى الله عليه وسلم اذا رأيتم الهلال فصوموا واذا رأيتموه فافطروا فان غم عليكم فاقدروا له

حدثنا هارون بن اسحاق الهمداني قال ثنا ابو معاوية عن سعد عن ابي هريرة عن سالم بن عبد الله عن ابن عمر قال قال رسول الله صلى الله عليه وسلم اذا رأيتم الهلال فصوموا واذا رأيتموه فافطروا فان غم عليكم فاقدروا له قال وكان ابن عمر يصوم قبل الهلال بيوم

باب ما جاء في الشهر تسع وعشرون

حدثنا عبد الوهاب بن نجدة ثنا ابو معاوية عن الاعمش عن ابي صالح عن ابي هريرة قال قال رسول الله صلى الله عليه وسلم الشهر تسع وعشرون فلا تصوموا حتى تروا الهلال ولا تفطروا حتى تروه فان غم عليكم فاقدروا له

حدثنا عبد الله بن عبد الرحمن ثنا يحيى بن اسحاق ثنا اسماعيل بن ابي خالد عن قيس بن ابي حازم عن سعد بن ابي وقاص عن النبي صلى الله عليه وسلم قال قال رسول الله صلى الله عليه وسلم الشهر هكذا وهكذا وهكذا ثلاث مرات وامسك في الثالثة اصبعه الابهام في كل مرة

حدثنا محمد بن موسى بن المنذر ثنا الحسن بن ملك المزني ثنا الجريري عن ابي نضرة عن ابي هريرة قال ما صمنا على عهد رسول الله صلى الله عليه وسلم تسع وعشرين اكثر مما صمنا ثلاثين

باب ما جاء في شهري العيد

حدثنا محمد بن سعيد ثنا يزيد بن هارون ثنا حماد بن زيد عن عبد الرحمن بن حرملة عن ابي هريرة عن النبي صلى الله عليه وسلم قال شهرا عيد لا ينقصان رمضان وذو الحجة

حدثنا محمد بن عمر المقري قال ثنا اسحاق بن عيسى ثنا حماد بن زيد عن ايوب عن محمد بن سيرين عن ابي هريرة قال قال رسول الله صلى الله عليه وسلم الفطر يوم تفطرون والاضحى يوم تضحون

باب في الصوم في السفر

حدثنا علي بن محمد ثنا وكيع عن سفيان عن منصور عن مجاهد عن ابن عباس قال صام رسول الله صلى الله عليه وسلم في السفر وافطر

حدثنا ابو بكر بن ابي شيبة ثنا عبد الله بن نمير عن هشام بن عروة عن ابيه عن عائشة قالت سألت

خمرة الاسلمي رسول الله صلى الله عليه وسلم فقال أبي أصوم في السفر فقال صلى الله عليه وسلم إن شئت فصم وإن شئت فأفطر

حدثنا محمد بن بشار ثنا أبو عامر ح وحدثنا عبد الرحمن بن بشر وهذا لفظ عبد الله الجمال قالا ثنا يزيد بن زريع جميعا عن هشام بن سعد حدثني عثمان بن حيان الدمشقي قال حدثني أبو الدرداء عويمر بن زيد أنه قال لقد رأيتنا مع رسول الله صلى الله عليه وسلم في بعض أسفاره في اليوم الحار الشديد الحر وإن الرجل ليضع يده على رأسه من شدة الحر وما في القوم أحد صائم إلا رسول الله صلى الله عليه وسلم وعبد الله بن رواحة

باب ما جاء في الإفطار في السفر

حدثنا أبو بكر بن أبي شيبة وقتيبة قالا ثنا سفيان بن عيينة عن الزهري عن عبيد الله بن عبد الله عن أم الدرداء عن كعب بن عاصم قال قال رسول الله صلى الله عليه وسلم ليس من البر الصيام في السفر

حدثنا محمد بن المصفى الحمصي قال ثنا بقية بن الوليد عن عبد الله بن زحر عن علي بن يزيد عن القاسم قال قال رسول الله صلى الله عليه وسلم ليس من البر الصيام في السفر

حدثنا أبو همام المنذر بن الحارث الخزاعي قال ثنا عبد الله بن موسى بن أبي عثمان عن أسامة بن زيد عن شهاب عن أبي سلمة بن عبد الرحمن عن أبيه عبد الرحمن بن عوف قال قال رسول الله صلى الله عليه وسلم صائم رمضان في السفر كالمفطر في الحضر

باب ما جاء في الإفطار للحامل والمرضع

حدثنا أبو بكر بن أبي شيبة وعلي بن محمد قالا ثنا وكيع عن أبي مالك الأشجعي عن عبد الله بن شقيق عن أنس بن مالك رجل من بني عبد الأشهل قال قال علي بن محمد موسى بن عبد الله بن كعب قال الغارة على خيل رسول الله صلى الله عليه وسلم فأتيت رسول الله صلى الله عليه وسلم وهو بعد أصل الأذان فوجدت أبي قائما فقال اجلس أحدثك عن الصوم أو الصيام إن الله وضع عن المسافر شطر الصلاة وعن المسافر والحامل والمرضع الصوم أو الصيام والله لقد قالهما النبي صلى الله عليه وسلم كلتاهما أو أحدهما فما لي نفسي فهلا كنت طعمت من طعام رسول الله صلى الله عليه وسلم

حدثنا هشام بن عمار الدمشقي ثنا الربيع بن بدر عن الحرث بن نبهان عن الحسن عن أنس بن مالك قال رخص رسول الله صلى الله عليه وسلم للحبلى التي تخاف على نفسها

ان يفطر وللمرضع التي تخاف على ولدها

باب ما جاء في قضاء رمضان

حدثنا علي بن الحسن ثنا سفيان عن عبيد عن عروة وسالم عن يحيى بن سعيد عن أبي سلمة قال سمعت عائشة
تقول إن كان ليكون علي الصيام من شهر رمضان فما أقضيه حتى شعبان

حدثنا علي بن محمد ثنا عبد الله بن نمير عن عبيدة عن إبراهيم عن الأسود عن عائشة قال ولا يحل
لعبد أن يصوم والله عليه قد أمر بقضاء الصوم

باب ما جاء في كفارة من أفطر يوما من رمضان

حدثنا أبو كريب ثنا سفيان عن عبيد عن الزهري عن حميد بن عبد الرحمن عن أبي هريرة قال
أتى النبي صلى الله عليه وسلم رجل فقال هلكت قال وما أهلكك قال وقعت على امرأتي
في رمضان قال النبي صلى الله عليه وسلم أعتق رقبة قال لا أجدها قال صم شهرين متتابعين قال لا
أطيق قال أطعم ستين مسكينا قال لا أجد قال اجلس فجلس فبينا هو كذلك إذ أتي بعرق
فيه تمر فقال تصدق به فقال يا رسول الله والذي بعثك بالحق ما بين لابتيها
أهل بيت أحوج إليه منا قال فأنت فأطعمه عيالك

حدثنا هناد بن السري ثنا عبد الله بن وهب ثنا عبد الجبار بن عمر حدثني يحيى بن سعيد عن سعيد بن المسيب
عن أبي هريرة عن رسول الله صلى الله عليه وسلم بذلك وتصوم يوما مكانه

حدثنا أبو كريب ثنا ابن نمير وعلي بن محمد قالا ثنا وكيع عن سفيان عن حبيب بن أبي ثابت
عن المطوس عن أبيه المطوس عن أبي هريرة قال قال رسول الله صلى الله عليه وسلم من أفطر يوما من رمضان
من غير رخصة لم تجزه صيام الدهر

باب ما جاء فيمن أفطر ناسيا

حدثنا أبو كريب ثنا أبو أسامة عن عوف عن خلاس وقد سمعت من خلاس عن أبي هريرة قال
قال رسول الله صلى الله عليه وسلم من أكل ناسيا وهو صائم فليتم صومه فإنما الله أطعمه وسقاه

حدثنا أبو موسى محمد بن المثنى وعلي بن حجر قالا ثنا أبو أسامة عن هشام بن عروة عن فاطمة
بنت المنذر عن أسماء بنت أبي بكر قالت أفطرنا على عهد رسول الله صلى الله عليه وسلم في يوم غيم
ثم طلعت الشمس قلت لهشام أمروا بالقضاء قال لا بد من ذلك

باب ما جاء في الصائم يذكر

حدثنا أبو بكر بن أبي شيبة ثنا يعلى ومحمد ابنا عبيد الطنافسي قالا ثنا هشام بن أبي عبد الله عن ابن أبي حسين عن
أبي مرزوق قال سمعت فضالة بن عبيد الأنصاري يحدث أن النبي صلى الله عليه وسلم خرج عليهم يوم فتح
يصومه فدعا بماء فشرب فقلنا يا رسول الله هذا يوم كنت تصومه قال أجل ولكني رقيت

وحدثنا

حدثنا عبد الله بن عبد الرحمن قال ثنا الحكم بن موسى قال ثنا عيسى بن يونس قال ثنا عبد الله بن
حدثنا علي بن الحسن بن سليم أبو السفاتج قال ثنا حفص بن غياث جميعا عن هشام عن أبيه عن عروة عن
النبي صلى الله عليه وسلم قال من ذرعه القيء فلا قضاء عليه ومن استقاء فعليه القضاء

ومن استقاء

باب ما جاء في السواك والكحل للصائم

حدثنا عمر بن أبي شيبة ثنا أبو إسماعيل المؤدب عن محمد بن عجلان عن سعيد المقبري عن أبي هريرة وعن عائشة
قالت قال رسول الله صلى الله عليه وسلم من خير خصال الصائم السواك

حدثنا أبو القاسم هشام بن عبد الملك الحمصي ثنا الوليد بن مسلم عن هشام بن عروة عن أبيه عن عائشة
قالت اكتحل رسول الله صلى الله عليه وسلم وهو صائم

قلت الترمذي هذا هو أشعث أحد الضعفاء

باب ما جاء في الحجامة للصائم

حدثنا أيوب بن محمد الوزان ودأود بن رشيد قالا ثنا هشيم بن بشير ثنا عبد الله بن بشر عن
الأعمش عن أبي صالح عن أبي هريرة قال قال رسول الله صلى الله عليه وسلم أفطر الحاجم والمحجوم

حدثنا أحمد بن يوسف السلمي ثنا عبيد الله بن موسى ثنا حسان بن إبراهيم عن الحسن عن أبي قلابة
عن أبي أسماء عن ثوبان قال سمعت النبي صلى الله عليه وسلم يقول أفطر الحاجم والمحجوم

حدثنا علي بن حجر ثنا فضل بن موسى عن زيد بن زياد عن معقل بن يسار قال احتجم رسول الله صلى الله عليه وسلم
وهو صائم محرم

باب ما جاء في القبلة للصائم

حدثنا أبو كريب ثنا وكيع وعبد الله بن الجراح قالا ثنا أبو الأحوص عن زياد بن علاقة عن عمرو
بن ميمون عن عائشة قالت كان النبي صلى الله عليه وسلم يقبل في شهر الصوم

حدثنا أبو كريب ثنا علي بن مسهر عن عبد الله بن أبي السفر عن عائشة قالت كان رسول

صلى الله عليه وسلم يقبل وهو صائم وايكم يملك اربه كما كان رسول الله صلى الله عليه يملك اربه

حدثنا ابو بكر بن ابي شيبة وعلي بن محمد قالا نا ابو معاوية عن الاعمش عن مسلم عن مسروق عن عائشة

نحوه غير حديثه ان النبي صلى الله عليه كان يقبل وهو صائم

حدثنا ابو بكر بن ابي شيبة نا الفضل بن دكين عن اسرائيل عن زيد بن جبير عن ابي يزيد الضبي

عن ميمونة مولاة النبي صلى الله عليه قالت سئل النبي صلى الله عليه وسلم عن رجل قبل امرأته وهما صائمان فقال افطرا

باب ما جاء في المباشرة للصائم

حدثنا ابو بكر بن ابي شيبة نا اسمعيل بن علية عن عوف عن ابي بكر قال دخل الاسود ومسروق

على عائشة فقالا ان رسول الله صلى الله عليه وسلم كان يباشر وهو صائم قالت كان يدخل

رأسه وكان املككم لاربه

حدثنا محمد بن حميد عبد الله الواسطي نا ابو عطاف الشامي عن سعد بن حسن عن

ابن عباس قال رخص للكبير الصائم في المباشرة وكره للشاب

باب ما جاء في الغيبة والرفث للصائم

حدثنا هناد ونصر بن عبد الله قالا نا عبد الله بن المبارك عن يونس عن سعيد المقبري عن ابي هريرة قال

قال رسول الله صلى الله عليه وسلم من لم يدع قول الزور والجهل والعمل به فليس لله حاجة في ان يدع

طعامه وشرابه

حدثنا هناد ونصر بن عبد الله قالا نا ابو الاحوص عن اسامة بن زيد عن سعيد المقبري عن ابي هريرة

قال قال رسول الله صلى الله عليه وسلم رب صائم ليس له من صومه الا الجوع ورب قائم ليس له من قيامه الا السهر

حدثنا الصباح بن مجالد عن الاعمش عن ابي صالح عن ابي هريرة قال قال رسول الله صلى الله عليه وسلم اذا كان

يوم صوم احدكم فلا يرفث ولا يجهل فان جهل عليه احد فليقل اني امرؤ صائم

باب ما جاء في السحور

حدثنا احمد بن عبدة نا حماد بن زيد عن عبد العزيز بن صهيب عن انس بن مالك قال قال رسول

الله صلى الله عليه وسلم تسحروا فان في السحور بركة

حدثنا محمد بن يسار نا ابو عامر نا معقل بن صالح عن سلمة عن عكرمة عن ابن عباس

سنان بن سنة ابسماء وما بينهما وسنا من ذهب ابيضا وما بينهما وما بين القوم وبين ان ينظروا الى
ربهم تبارك وتعالى الا رداء الكبرياء على وجهه في عدن

حدثنا عبد القدوس بن محمد حدثنا حماد بن ثابت عن البناني عن عبد الرحمن بن ابي ليلى
عن صهيب قال تلا رسول الله صلى الله عليه وسلم هذه الاية للذين احسنوا الحسنى وزيادة قال
اذا دخل اهل الجنة الجنة واهل النار النار نادى مناد يا اهل الجنة ان لكم عند الله
موعدا يريد ان ينجزكموه فيقولون وما هو الم يثقل موازيننا ويبيض
وجوهنا ويدخلنا الجنة ويجيرنا من النار قال فيكشف الحجاب فينظرون اليه
فوالله ما اعطاهم الله شيئا احب اليهم من النظر اليه ولا اقر لاعينهم

حدثنا علي بن حجر نا ابو معاوية نا الاعمش عن عمرو بن سلمة عن عروة بن الزبير عن عائشة
قالت الحمد لله الذي وسع سمعه الاصوات لقد جاءت المجادلة الى النبي صلى الله عليه وسلم وانا في
ناحية البيت تشكو زوجها وما اسمع ما تقول فانزل الله قد سمع الله قول التي تجادلك
في زوجها

حدثنا علي بن حجر نا مروان بن معاوية عن عبد الله بن عطاء عن ابي هريرة قال قال رسول الله صلى
الله عليه وسلم كتب ربكم على نفسه بيده قبل ان يخلق الخلق رحمتي سبقت غضبي

حدثنا ابراهيم بن المنذر الحزامي وعلي بن حبيب بن عربي قالا نا موسى بن ابراهيم بن كثير
الانصاري الحزامي قال سمعت طلحة بن خراش قال سمعت جابر بن عبد الله يقول لما
قتل عبد الله بن عمرو بن حرام يوم احد لقيني رسول الله صلى الله عليه وسلم فقال يا جابر
الا اخبرك ما قال الله عز وجل لابيك وقال يا عبدي تمن علي اعطك قال يا رب تحييني فاقتل فيك ثانية
منك سرا فقال يا رسول الله استشهد ابي وترك عيالا ودينا قال افلا ابشرك بما لقي
الله به اباك قال بلى يا رسول الله قال ما كلم الله احدا قط الا من وراء حجاب وكلم
اباك كفاحا فقال يا عبدي تمن علي اعطك قال يا رب تحييني فاقتل فيك ثانية

عن النبي صلى الله عليه وسلم قال استعينوا بطعام السحر على صيام النهار والقيلولة على قيام الليل

باب ما جاء في تأخير السحور

حدثنا علي بن حجر ثنا وكيع عن هشام الدستوائي عن قتادة عن أنس بن مالك عن زيد بن ثابت قال تسحرنا مع رسول الله صلى الله عليه وسلم ثم قمنا إلى الصلاة قلت كم بينهما قال قدر ما يقرأ خمسين آية

حدثنا علي بن حجر ثنا أبو بكر بن عياش عن عاصم عن زر عن حذيفة قال تسحرت مع رسول الله صلى الله عليه وسلم هو النهار إلا أن الشمس لم تطلع

حدثنا يحيى بن سعيد وابن أبي عدي عن سليم التيمي عن أبي عثمان النهدي عن عبد الله بن مسعود أن رسول الله صلى الله عليه وسلم قال لا يمنعن أحدكم أذان بلال من سحوره فإنه يؤذن ليتنبه نائمكم وليرجع قائمكم وليس الفجر أن يقول هكذا وهكذا ولكن كذا يعترض في أسفل السماء

باب ما جاء في تعجيل الإفطار

حدثنا هناد وعمار قالا ثنا عبد العزيز بن أبي حازم عن أبيه عن سهل بن سعد أن النبي صلى الله عليه وسلم قال لا يزال الناس بخير ما عجلوا الفطر

حدثنا أبو كريب ثنا يونس بن بكير عن هشام بن عروة عن أبيه عن أبي هريرة قال قال رسول الله صلى الله عليه وسلم لا يزال الناس بخير ما عجلوا الفطر إن اليهود والنصارى يؤخرون

باب ما جاء أين يستحب الفطر

حدثنا محمد بن بشار ثنا عبد الرحمن بن مهدي ثنا سليم بن أخضر عن ابن عون عن نافع عن ابن عمر قال كان النبي صلى الله عليه وسلم يفطر قبل أن يصلي على رطبات فإن لم تكن رطبات فتمرات فإن لم تكن تمرات حسا حسوات من ماء

حدثنا محمود بن غيلان ثنا أبو داود الطيالسي عن أبي إسحاق الشيباني عن أبي إسحاق الهمداني عن أبي بكر بن حفص عن أبيه عن عائشة قالت كان رسول الله صلى الله عليه وسلم يفطر على ماء قبل أن يصلي

باب ما جاء في فرض الصوم من الليل والجماع في الصوم

حدثنا أبو كريب ثنا حفص بن غياث الطوسي عن أبي إسحاق بن حازم عن أبيه عن سهل بن سعد عن زيد بن حازم عن سالم عن أبيه عن حفصة قالت قال رسول الله صلى الله عليه وسلم من لم يبيت الصيام من الليل فلا صيام له

حدثنا معلى بن موسى ثنا شريك عن طلحة بن يحيى عن محمد بن طلحة عن عائشة قالت دخل

بلغ السماع [illegible] على ابي الحسن [illegible] واسطي
[illegible] معهما [illegible] بن طرهان الصيرفي

بلغ في السادس بقراءة محمد [illegible]
[illegible] بالرباط الناصري [illegible]

عن رسول الله صلى الله عليه وسلم فقال هل عندكم شيء فقولوا لا فقول اني صائم فيقول عسى احد من
ثم يعود الناس فيفطر فالت فربما صام وافطر بلد كله ذا قالت انما مثل هذا
مثل الذي يخرج بصدقته فيعطي بعضها ويمسك بعضا ؟

باب فلجاء الرجل يصبح جنبا وهو يريد الصيام

حدثنا ابو بكر بن نافع ثنا [illegible] عن عبد الله بن عمر ودينار عن [illegible] وحدثه
عن عبد الله بن عمر والقاري قال سمعت ابا هريرة يقول لا ورب الكعبة ما انا قلت
من اصبح وهو جنب فلا يفطر محمد صلى الله عليه وسلم قال

حدثنا اسماعيل بن نافع ثنا [illegible] فضيل عن مطرف عن الشعبي عن مسروق عن عائشة
قالت كان النبي صلى الله عليه وسلم يصبح جنبا من اهله ثم يغتسل ويصوم ويغتسل
فانطوالي [illegible] المامور الله ثم يخرج فاسمع صوته في صلاة الفجر قال مطرف فقلت
لعلي رمضان قال رمضان شهر رمضان وعبوه ؟

حدثنا علي بن محمد ثنا عبد الله بن ابي بكر عن عبد الله عن نافع قال سالت ام سلمة
عن الرجل يصبح وهو جنب يريد الصوم قالت كان رسول الله صلى الله عليه وسلم يصبح جنبا
من الوقاع لا من الاحتلام ثم لا يغتسل ويتم صومه ؟

تم الجزء السادس من الجزء السادس بلوغ الرابع باب ما جاء في صيام الدهر
والحمد لله وحده وصلى الله على سيدنا محمد النبي والرسول وسلم
بلغ محمد الجمالي قراءة

[illegible]

[illegible]

[illegible]

وحفص

[illegible]

وابو بكر بن ابراهيم احمد بن عبد الرحمن ومحمد بن ابراهيم بن سعد بن عبد الله بن سعد وسمع من حديث
شعيب بن مالك المحصنات الوفاة في باب ما قال عبد الله بن عمر ابو العباس احمد بن عبد الواحد بن احمد بن عبد الرحمن الى الخراج
الحديد والحلود وبعضهم سابعهم في باب الصلاة على الشهداء [illegible] الى الخراج ابو عمر عبد الرحمن بن محمد الدمشقي
[illegible] بن ابراهيم بن محمد بن عبد الواحد [illegible] وذلك في مجلس احمد بن ابي الطيب الذي عنه [illegible]
[illegible] وصلى الله على محمد وآله وصحبه وسلم

[illegible] جميع هذا الجزء وهو السادس من كتاب السنن لابن ماجه
على الشيخ الامام العالم الحافظ الصدر الكبير جمال الدين ابي محمد عبد القادر بن عبد الله
الرهاوي وكتبه [illegible] عبد الرحمن بن محمد بن طاهر بن محمد بن طاهر المقدسي [illegible] الشيخ الامام ابي عبد الله
محمد بن الحسن المقرئ [illegible] الشيخ الامام ابي محمد عبد الله بن
زيد بن ابي المقدسي وجمال الدين عبد الرحمن بن [illegible] الشيخ الامام ابي محمد
عبد الجبار بن محمد بن عبد الجبار المقرئ [illegible] بن حمزة بن خلف بن محمد بن
خلف الحصري وابو بكر اسماعيل بن حمزة بن الشهرزوري وحسن بن عثمان بن عبد الله ومحمد
بن عيسى الحمد الله ويوسف بن محمود بن عبد الكافي وعمر بن مسعود بن عبد الله الحلاوي
وعمر بن محمد بن عبد الله القرشي وسعد بن حصن العزازي ويعقوب بن ابي بكر الموصلي وسعيد
بن حصن بن [illegible] ومسعود بن ابراهيم بن حبش الموصلي ويوسف بن محمود بن مسعود
الحرستاني الرازي وصاحبه الشيخ المسموع عليه ام محمد [illegible] بن سعد الله
[illegible] الرومي ومسمع الاسماء محمود بن ابي ايوب سعيد بن [illegible]
وذلك في [illegible] احدهما يوم الاحد [illegible] سنة سبع وتسعين وخمسمائة
والحمد لله رب العالمين وصلى الله على محمد وآله [illegible] وسلم تسليما

[illegible]

سمع جميع هذه المجلد والتي بعدها وصاحبه وكتاب السنن لابن ماجه رحمه الله على الشيخ الثقة
المسند المعمر الرحلة بقية المشايخ مسند العصر شهاب الدين أبي العباس أحمد بن أبي طالب
بن أبي السعود بن حسن بن علي بن شيخ الدين مولى الصالحي الحنبلي المعروف بابن السحنة والصالحية
المحروسة أمه الرحمن ست الفقهاء بنت الشيخ الإمام شمس الدين أبي إسحاق إبراهيم بن علي بن أحمد بن
فضل الواسطي والفاضل المسند العدل الأصيل أمين الدين أبي محمد عبد الرحمن بن الشيخ
عماد الدين عبد القادر محمد بن عبد الكافي بن عبد القادر بن جهبل الأنصاري الصالحي
وكان السادس عشر والسابع عشر وهو الأخير على الشيخ الإمام المحدث العدل
شمس الدين أبي عبد الله محمد بن إبراهيم بن غنائم ابن المهندس الحنبلي الصالحي ومن قوله في
آخر السادس عشر باب حسن البر إلى آخر الكتاب على الشيخ الجليل علاء الدين أبي
الحسن علي بن الشيخ شهاب الدين أحمد بن عبد الرحمن بن عبد الرحمن العواسي الدمشقي بجميعه
الأول من أبي محمد الأحب بن أبي السعادات بن محمد الحنبلي وبجميعه وإجازته لمن أدركه
أبي طالب عبد اللطيف بن محمد بن علي القبيطي ح وسماع الثالث ابن الصائغ من الشيخ الإمام
ظهير الدين أبي المحامد محمود بن عبد الله بن أحمد الكرماني سماعه من الإمام شهاب الدين أبي
حفص عمر بن محمد بن عبد الله السهروردي ح وسماع ابن المهندس من القاضي تاج الدين أبي
محمد عبد الخالق بن عبد الملك بن علوان النقيب ح وسماع الرابع من الشيخ جمال الدين أبي الفرج
عبد الرحمن بن سلطان بن سعد ابن البغدادي سماعهما من الشيخ الإمام موفق الدين عبد الله بن أحمد
بن محمد بن قدامة المقدسي وسماع الثاني من الحافظ أبي محمد عبد القادر بن عبد الله الرهاوي
ح وسماع ابن المهندس أيضا من الإمام عماد الدين أبي حفص عمر بن محمد بن عبد الله الأسدي
ابن الأستاذ وسماعه من الشيخ موفق الدين عبد اللطيف بن يوسف بن محمد البغدادي وسماعهم
ستتهم من أبي زرعة طاهر بن محمد بن طاهر المقدسي ملخصا ابن القسطي فإنه قال عليه
القصد الأول من الجزء الثاني عشر فقط وبجميعه منه إلى آخره سماعا وحدثه بهذا القدر
من قوله الموقف بعرفة إلى قوله الأضاحي واجبة فهي أم لا ح وبجميعه المسمعة المذكورة
أيضا من أسرة أبي علي الحجار بن عبد السميع الهاشمي سماعه لأكثر الثلث
الأول من أبي زرعة والقدر المحقق من سماعه هو من قوله من أبدى إلى قوله الأضاحي
واجبة هي أم لا والقدر الذي لم يعرف متصل بجميعه واحد بل بجميعه هو لا ورقة
ووجهه قال أبو زرعة أنبأنا المؤمل بجميعه إن لم يكن سماعا طهر سماعه أنبأنا أبو طلحة القاسم
بن أبي المنذر أنبأنا الإمام أبو الحسن بن العطار أنبأنا الإمام أبو عبد الله بن ماجه الحافظ

مقرا على الشيخ الامام الفاضل العلامة ناصر الدين حسام الدين ابو محمد الحسن بن الشيخ الامام الخطيب معين الدين
ابي الحسن رضوان بن الحسن القزويني الشافعي واثنه جوهر ملك والشيخ نور الدين ابو عبد الله محمد بن
محمد بن عبد القادر بن عبد الخالق الانصاري ابن الصائغ واثنه زين الدين عبد الرحمن والفقيه
عماد الدين اسمعيل بن عمر بن كثير الدمشقي والشيخ بدر الدين حسن بن علي بن محمد البغدادي
الصوفي والفقيهان بهاء الدين محمود بن محمد علاء الدين علي بن عبد الولي بن ابي محمد بن حولان العلي
الحنبلي وكمال الدين عبد الله بن شهاب الدين محمد بن عثمان الدمشقي الشافعي والمحدثان
شمس الدين ابو عبد الله الفيراني بن شيخنا سعد الدين ابي زكريا يحيى بن سعد بن محمد المقدسي
وابي ياسين بن ياسين بن ابي الحسن الصالحي والشيخ جمال الدين عبد الله بن عبد الصمد بن عثمان بن فارس
الحوراني المعروف بابن عبيسه وشمس الدين محمد بن الشيخ ابي بكر بن الاطروش الحوراني الصوفي وجده
والشيخ شمس الدين محمد بن الاطروش المعروف بالجنيد والاخوان سيف الدين بهادر وبدر الدين
ابنا عبد الله مملوكا قاضي القضاة الشافعي نور الدين علي بن عبد الله الدميري
وبنوه محمد وابو بكر وعمر والشيخ شمس الدين محمد المهندس بالمسجد وبنو مسيح وابن محمد علي
بن شهاب الدين والشيخ مسعود بن عبد الله مع جماعة الاذرعي عيسى بن جندر وابو بكر بن محمد
ابن الشيخ علي بن ابي بكر بن موسى بن عبد الله الحراني وشيخنا ابو البدر هلال بن محمد بن محمد البصراوي
وزوجه خديجة بنت الشيخ نور الدين ابي الفتح وبنو الحاج سوري المعاد الاول محمد بن محمد بن ابي
موسى الناصري وبنو الحاج سوري بن محمد وله الى اخر المعاد الاول وسوري بن محمد وله الى باب
ما يقال بعد التشهد الى قوله باب لا يخص الانسان نفسه بالدعاء وسوري بن محمد وله الى الخبر
الثالث عشر النهي عن الاطالة في دعوة التشهد والمعاد الاخير بماله بدر الدين محمد
عز الدين ابي الفرج بن شيخنا شهاب الدين ابي الفرج الحنبلي وبنو الحاج سوري المعاد الاولين
محمد وابراهيم بن محمد ابراهيم البصروي المؤذن ابو وبنو الحاج سوري بن ابراهيم الى قوله المعاد
الثالث النهي ان يخرج والصدقة شرما له ابراهيم بن شهاب الدين ابي الحسن بن عبد الوهاب
ابن الشيخ الراسي المصري ابو وخالته ست شهاب الدين ابي محمد عبد الله
ابن المقدسي وجده صنيعة ست حسن بن ابي الحسن الحنبلي وبنو الحاج سوري المعاد الاولين
والرابع وسوري بن قوله الى الحراني في باب صيام يوم الاثنين الى قوله باب صيام يوم الاثنين
والخميس شهاب الدين احمد بن شيخنا ابي عبد الغني العلاء الحنبلي وبنو الحاج الثاني عشر شيخنا
زين الدين عبد الرحمن بن محمد عبد الرحمن بن عبد القادر المقدسي وشيخنا اياس وبنو الحاج ذكره

الحميد

وسمع الجزء الرابع عشر فقط جمال الدين يوسف بن عبد الحميد بن يوسف القراقل الصفدي وسمع
المعاد الأخير كمال الدين علم الدين سنجر بن عبد الله المرزوقي الحلبي وسمع المعاد
الثالث خلا من قوله النهي أن يخرج في الصدقة شر ماله عمر بن رشيد الدين عبد الرحمن بن يحيى
الإمام الحافظ جمال الدين أبي الحجاج يوسف بن الزكي عبد الرحمن بن يوسف المزي وأسرف أبو هم
بن علي بن عباد الحسيني اللبني وسمع من قوله في المعاد الأخير أبواب الرصد إلى آخر
الكتاب كمال الدين أبو الفضل إبراهيم بن عمر الحنبلي ابن الزنبيه وعبد الرحمن بن أبي بكر بن إبراهيم بن
جملة بن مسلم الحجي وصح ذلك وسمعه في ستة مجالس آخرها يوم السبت العاشر من شهر
ذي القعدة سنة خمس وعشرين وسبعمائة بالرباط الناصري بسفح جبل قاسيون وأجاز
المشايخ المذكورون للسامعين ما تجوز لهم روايته بشرطه وبلغه وأنه كذلك والله سبحانه رب العالمين
وآخر المعاد الأول آخر الجزء الثالث وآخر الثاني آخر الجزء السادس وآخر
الثالث آخر الجزء التاسع آخر هذا المجلد وآخر المعاد الرابع آخر الجزء الثاني عشر
وآخر المعاد الخامس آخر الجزء الخامس عشر وآخر الجزء السابع وآخر الكتاب
وصلى الله على سيدنا محمد وآله وصحبه وسلم تسليما كثيرا يوم الدين وحسبنا الله ونعم الوكيل

الى السماع بجميع هذا الجزء وهو السادس من سنن ابن ماجه القزويني وفي الجزء السابع الى ملحق
فيه الزكوة من الاموال حسب على المسلم سخا وسيدنا الفقيه الامام العالم العلامة وحيد
دهره وفريد عصره شمس الدين ابي محمد عبد الرحمن بن الشيخ الامام ابي عمر محمد احمد بن محمد ولد الله
والامام العالم العابد ابي الحسن ابي احمد ابراهيم عبد الله بن محمد احمد ومن لفظ الامام العالم العابد شمس الدين
ابي عبد الله محمد عبد الرحمن بن عبد الواحد وعلى الفقيه الامام العالم ابي العباس احمد بن احمد بن عبد الله
المقدسيين من اول الجزء السادس الى ابواب ما جاء في الصيام حسب تحرر واسمهم عن سماعه الاسلام
موفق الدين رحمه الله محمد واحمد اما سماع المجلس الاول واحمد وعبد الرحمن في رابعه اما سماعه الرابع النسائي
واسماعيل في رابعه ابنه الشيخ شمس الدين المجلس الثالث والفقيه عبد الله وعبد الرحمن اما محمد احمد عبد الله
ومحمد وعبد الرحمن واحمد اولاد الشيخ عبد الله بن عبد الغني واحمد ومحمد اما علي عمر واحمد بن محمد عمر وعلي
عبد الله بن عبد الرحمن بن سلامة وبلغ الست عبد الكريم احمد بن عبد الدائم واحمد وعبد الله اما عمر احمد عمر وعيسى محمد لا بكر
وعبد الهادي عبد الحميد بن عبد الهادي واما احمد عبد الله وابو بكر اما احمد ومحمد علي احمد عبد الله بن احمد
ومحمد عبد الحميد بن الكحل ومحمد احمد عطا الله وعبد الحميد عبد الله بن محمد وعبد الرحمن بن محمد عبد الله بن عبد الولي المقدسيين
والشيخ عمر محمد بن حليم الاربعي وبناته فاطمة وزينب بنات ابيه وامهما ست الامة ابنة سليم بن عبد الرحمن والشيخ ابراهيم بن ابي بكر
بن يحيى البغدادي ومحمد عثمان بن مصار الادمي والفقيه المعلم عيسى بن بركة بن ابي المفضل واحمد بن ابي بكر وحرم بن سعد الله بن ابي
وابن ابي احمد اسمعيل ابراهيم قاسم في رابعه ومحمد خليل عبد الرحمن الدقاق ومحمد بن ابي بكر بن محمد طرخان الصالحي ورده عيسى عمر
واحمد بن سلوم بن سالم الحداد وحسن احمد منيع وعبد الحافظ بن عبد المنعم غازي المقدسي وهنا خط وفاطمة ابنة احمد بن الهما
ابن ابي العالي المعروف بابن البرداد وسمع من اول الجزء السادس الى ابواب ما جاء في الصيام حسب محمد عبد القوي بن دراز
وبعضهم عبد الله بن محمد وبعض سماع الاقدام في الرابع على احمد عبد الواحد وسنة العمر حضر ابنه الحسن عبد الله بن عبد العزيز
ومحمد عمر بن احمد عبد الدائم المقدسيون ومحمد واحمد واسمعيل اولاد ابراهيم احمد بن سريج المطلب ابراهيم ومحمد عبد الواحد
مطهر واحمد بن الحسام افش بن عبد الله وابراهيم بناته ابنة ابي عيسى بركة المعلم المذكور ومحمد بن بكير بن عبد الله العزيزي
ولولو بن عبد الله في السرو حسن وسعد عبد الله في الدر المختار العاشر ومحمد بن اسمعيل بن محمد عمر الاذاني ومحمد بن احمد بن سالم ومحمد بن عبد الله
ابي النور ومحمد وابو بكر ابنا الشيخ ابي بكر بن محمد بن ابي بكر ابيهما وسمع احمد وعبد الرحمن حضرا الشيخ ابي الاخير سالم الهكاري من
ابواب ما جاء في الاعتبار الى ابواب ما جاء في الصيام وسمع على الشيخ ذون ابي العباس احمد بن احمد من ابواب ما جاء في الصيام
الى ما يجب فيه الزكاة من الاموال في الجزء السابع حسب عبد الرحمن وابراهيم ابنا ابي بكر بن احمد عمر وسارة ابنة عمر احمد ومحمد بن احمد
عبد الرحمن واحمد عبد الرحمن بن محمد عبد العزيز وعبد الحق خضر بن عبد الله عبد الرحمن بن سلامة ومحمد بن احمد بن احمد ابو ومحمد
طرخان بن نصر طرخان المعروف بابن الحسام ومحمد بن السراج الصرخدي ومحمد الشيخ ابي الاخير سالم الهكاري وسعد عبد الله
السرور بن كمل وحدها ابنا ابي بكر فارس الدمشقي واحمد وعبد الرحمن بنا الشيخ ابي الاخير الهكاري وسمعوا ما جاء في فضل
شهر رمضان الى ما يجب فيه الزكاة من الاموال محمد بن احمد عبد الله ومحمد سجماج الدين عمار احمد ومحمد عبد الله بن احمد وعبد الله
ابن محمد وسمع من باب ما جاء في الصوم في السفر الى ما يجب فيه الزكاة محمد بن اسمعيل بن عمر الاذاني وابراهيم بن عيسى بن داود
ومن باب ما جاء في الافطار للحامل والمرضع الى ما يجب فيه الزكاة محمد احمد بن سالم وسمع محمد عبد الله بن السرور من باب ما جاء في السواك
الى الكحل للصائم الى ما يجب فيه الزكاة المبرحب وسمع محمد ابراهيم احمد وسمع من باب فيمن قام ليلة القدر الى ما يجب فيه الزكاة
من الاموال وسمع ذهب وسمع محمد بن محمد بن احمد ما سمع عمر بن احمد بن سعد وحمد بن سعد ما سمع المطوق بسمع جلب
فاسود وفي خط طرخان على احمد بن عبد الله هو سمع بالسمع والله اعلم والحمد لله وصلى الله على سيدنا محمد النبي الامي

سمع جميع هذا الجزء وهو المادي بن موسى بن ناجه على الشيخ الامام العالم العارف طهير الدين ابي الحامد بكر بن عبد الله بن احمد الزكاني نفع الله به وبه
حضر شيخ السجود وبه اجازة وعبد اللطيف بن المصري بكر ابو بكر بن عبد الله بن احمد الزكاني نفع الله به وبه
الموصلي ثم الحلي بالاحوان سماه الدين ابو يوسف ويعرف الدين ابو بكر الخلاطي وبحر الدين ابو البركات ابو بكر بن عبد الرحمن بن عبد الله
وولد الدين ابو عبد الله

هذه الخلاد وهي الاولى من الاصل ابي عبد الله بن ماجه وشهد
الشيخ الامام العالم الزاهد المفتي طهير الدين ابي الحامد محمود
امتع الله به حضرة في ثلثه خط محب الشهود
[illegible] شهاب الدين حسن بن محمد بن عبد الله الشهود
[illegible] تقي الدين احمد بن علي بن احمد
[illegible] واخوه محيي الدين عثمان وولده احسن محمد وابو بكر
والشيخ الامام تقي الدين ابو بكر علي بن ابي بكر الاذرعي
واخوه الامام العالم شهاب الدين يوسف الاذرعي والشيخ عمر بن محمد بن
[illegible] بكر عثمان المقدسي
[illegible] الواسطي وكان
الامدي الخنع وعلي بن معالي بن حصر المعري والشيخ شهاب الدين
بعقود المؤرخ والشيخ داود بن عبد الله
[illegible] ابو بكر بن محمد بن الغفار
[illegible] داود الحصري من اولاد
[illegible] وبه تذكر
[illegible] حمزة بن [illegible] الرباط السعيدي
[illegible] ابراهيم بن محمد بن احمد بن احمد بن عبد الله
[illegible] ان [illegible] بالله
واحد النجا [illegible] للجماعة
[illegible] النصيبي
[illegible] عفا الله عنه

صحيح [illegible] في تاريخه
[illegible] عبد الله [illegible]
[illegible] والده

فقال الرب تبارك وتعالى انه سبق مني انهم اليها لا يرجعون قال يونس فابلغ من ورائي
قال فانزل الله عز وجل ولا تحسبن الذين قتلوا في سبيل الله امواتا بل احياء عند ربهم يرزقون
حدثنا ابو نصر نا سبيه نا وكيع عن سفين عن ابي الزناد عن الاعرج عن ابي هريرة قال قال
رسول الله صلى الله عليه وسلم ان الله يضحك الى رجلين يقتل احدهما الاخر كلاهما دخل
الجنة يقاتل هذا في سبيل الله فيستشهد ثم يتوب الله على قاتله فيسلم فيقاتل
في سبيل الله فيستشهد
حدثنا مالك بن يحيى ويونس بن عبد الاعلى قالا نا عبد الله بن وهب قال اخبرني
يونس عن ابن شهاب قال اخبرني سعيد بن المسيب ان ابا هريرة كان يقول قال رسول الله صلى الله عليه وسلم
يقبض الله الارض يوم القيامة ويطوي السماء بيمينه ثم يقول انا الملك اين ملوك الارض
حدثنا محمد بن يحيى قال نا محمد بن الصباح نا الوليد بن ثور الهمداني عن عثمان عن عبد الله بن عبيدة
عن الحسن بن يسار عن العباس بن عبد المطلب قال كنت بالبطحاء في عصابة فيهم
رسول الله صلى الله عليه وسلم فمرت سحابة فنظر اليها فقال ما تسمون هذه قالوا السحاب
قال والمزن قالوا والمزن قال والعنان قال انو قالوا والعنان قال كم
ترون بينكم وبين السماء قالوا لا ندري قال ان بينكم وبينها اما واحدة او ثنتين
او ثلاثة وسبعون سنة والسماء فوقها كذلك حتى عد سبع سموات ثم فوق السابعة
بحر بين اعلاه واسفله كما بين سماء الى سماء ثم فوق ذلك ثمانية اوعال بين اظلافهم
وركبهم كما بين سماء الى سماء ثم على ظهورهن العرش بين اعلاه واسفله كما
بين سماء الى سماء ثم الله عز وجل فوق ذلك تبارك وتعالى
حدثنا يعقوب بن حميد بن كاسب نا سفين بن عيينة عن عمرو بن دينار عن عكرمة عن
ابي هريرة ان النبي صلى الله عليه وسلم قال اذا قضى الله امرا في السماء ضربت الملائكة
اجنحتها خضعانا لقوله كانه سلسلة على صفوان فاذا فزع

[illegible] وهي الاولى من سنة ما [illegible] رحمه الله على المسلمين [illegible]
[illegible] العالم العامل الزاهد الورع قاضي القضاة ركن الشريعة شيخ الاسلام شمس الدين
ابي الفرج عبد الرحمن الشيخ الزاهد ابي عمر محمد بن احمد بن محمد بن قدامة المقدسي فسح الله
في مدته نحن اربعة عشر العلامة موفق الدين ابي محمد عبد الله بن قدامة بسنده فسمعها
الجماعة الفقيه شمس الدين ابو عبد الله محمد بن عبد الكريم بن شداد الزرعي وعلاء الدين
ابو الحسن علي بن عبد الرحمن بن احمد السامري الدمشقي وشمس الدين ابو عبد الله محمد بن ابي
المنا بن اسماعيل بن كامل ومحي الدين ابو عبد الله محمد بن محمد بن محمد الحري وصدر الدين محمد بن
العلامي بن الدين ابي حفص عمر بن ابي العلوم مكي بن عبد الصمد العمادي وشهاب الدين
احمد بن حمدان بن عبد الله المقدسي والولد السعيد عمر بن الشيخ المسمع وعبد الله بن ابراهيم
بن اسماعيل واحمد بن ابراهيم بن احمد بن محمد بن المقدسي وبهاء الدين احمد بن محمد بن يحيى
علي بن ابي طالب الحسيني وابو العباس احمد بن سلطان فخر الدين ابي محمد عبد الرحمن بن يوسف
البعلبكي ونور الدين علي بن عمر بن محاسن الخواص وعلي بن موفق الدين العيسى بن ابي القاسم
بن محمد بن ابي مشيم وابو [illegible] احمد وابو عبد الله محمد بن القاسم شمس الدين ابي محمد طاهر بن عبد
عبد العزيز بن ابي بكر الدرسي وهو آخر الاربعة وكمال الدين احمد بن العلامة شرف الدين
ابي العباس احمد بن كمال الدين الحسن المقدسي وابو عبد الله محمد بن الصدر الدين عبد الله بن الحسن
علي بن ابي العاص ابي الفتح السعدي الحنبلي وبدر الدين ابو عبد الله محمد بن الحسن بن المظفر المقدسي
الحنبلي ونجاح عبد الله بن يوسف بن عبد الله الناصري ونجاح حسن بن محمد بن ابي عبد الله
السراج وشمس الدين محمد بن حسن بن سلطان الناجي السفاري ومحمد وعلي ابنا شمس الدين
عمر بن عباس بن ابي بكر بن جعوان الانصاري والشيخ شرف الدين عبد الله بن عبد الله بن
والشيخ محمد بن خلف بن عبد الله عرف بالجاوي وابو بكر بن يعقوب بن سالم الدرسي
وسر على التلمساني وابراهيم بن احمد بن معن الفقيه الجزري ومحمد بن علي بن سالم
بن محمد بن اسرائيل الدمشقي وخليل بن محمد بن عبد الله الغفور وخليل بن عبد الله قنا
[illegible] موفق الدين عيسى [illegible] ذكره وسمع عبد الحميد بن محمد بن عبد الحميد من اول الحديث
الى آخر المجلس وسمع عبد الله بن محمد بن عبد الحميد بن عبد الهادي المقدسي من اول الحديث
الى آخر الخامس وسمع من قوله [illegible] الى آخر السابع ابواب النكاح الى آخر
الثامن سمع احمد بن عبد الهادي بن عبد الحميد بن عبد الهادي واخوه ابو [illegible]
الرابع من [illegible] الى آخر العاشر ومن كتاب النكاح الى آخر الجهاد

وسمع [illegible] جميع المجلد خلا من اول الجزء [illegible]
ما جاء في بيان العيد المريض ومن اول الجزء التاسع الى قوله السلم في الجيوان وسمع على
[illegible] عبد الرحمن بن اسماعيل خلا من قوله في الجزء الرابع باب الخشوع في الصلاة الى قوله
باب الجمع بين الصلاتين في السفر ومن اول الجزء السادس الى قوله باب ما جاء في صلاة
عند المريض وسمع محمد بن ابراهيم بن ابي بكر وتزيه ابنه سلامة بن حسان بن عبد
المعطي الجزء الاول ومن اول الثالث الى قوله في الجزء السابع كتاب النكاح
مختار بن عبد الله عن احمد بن يوسف الهرابي الحديث الجزء الاول ومن اول الثالث
الى اخر الثامن وسمع احمد بن الحسين بن علي الحسيني الجزء الاول ومن قوله في الجزء
الرابع باب الخشوع في الصلاة الى قوله في الجزء السابع ابواب النكاح ومن قوله
في الجزء المذكور التستر عند الجماع الى اخر المجلد وسمع يوسف بن يعقوب بن خضر
من اول المجلد الى قوله في الجزء الرابع باب الخشوع في الصلاة وسمع ابراهيم
الجزء السادس الى الجزء الثامن وصح ذلك وثبت في مجالسه [illegible]
حاضر عشر شهر رجب المكرم سنة ثمان وسبعين وستمائة بالجامع المظفر
بسفح جبل قاسيون بدار الشيخ المثل بسمع عليه هذا الكتاب اونسا فيه حمده
ما تحرر له اوانه والحمد لله وحده وصلى الله على سيدنا محمد وعلى آله وصحبه وسلم

وابتدأ جميع هذا الجزء السادس والسابع بعد غسل الصحة الصالحة بالصلاة المعروفة المسندة لمحمد بن سيد العفيفا انه
اتى به بعد الزاهد بن الله بن محمد بن علي بن محمد بن هبل الواسطي باخبار ما من الفقيه بسنده فسمعها
ابن عمر ومولى والده مصباح والشيخ عماد الدين ابو محمد عبد الله بن محمد الدمياطي والشيخ امين الدين ابو عبد الله محمد بن
ابي محمد بن محمد الوائلي وانتهى قراءته في الناس وامامنا بخاء ابنه الحسين اسمعيل ومحمد الله اسمعيل بن محمد بن
السابع وابو القسم ومبارك ابنا مسعود بن عبد الله بن الشحيلبان وعماد الدين عبد الله بن محمد بن عبد الله بن حسان
وعماد الدين اسمعيل بن محمد بن حسن بن رضوان بن شهر الدين ومحمد بن عماد الدين طاهر الواسطي ومحمد بن محمد بن العفيف الحراني
وغيرهم المجد وابنه بشير والطواشي جوهر الكامل وسمع بهاء الدين بن ابي بكر بن بدار مولى والده الجزء السادس
ومن اول السابع الى قوله العشر والخراج وسمع جميع الجزء الثاني لمولاه ابي عمر وصح ذلك وثبت
في مجلس واحد سنة الاربعا التاسع عشر وسبعمائة [illegible] بعلو مسجد الساطرة من دمشق المحروسة واجاز [illegible]
اقاله وكتبه عبد العزيز بن محمد بن [illegible] الاذكي عبد الله له ولطفه والحمد لله وصلى الله على سيدنا محمد الرحمة [illegible]
وسمع جميع الجزء عشر الدقاق الشيخ [illegible] الدمياطي المذكور الحمد لله حامدا الله [illegible]

سمع جميع هذا الجزء على الشيخ الامام العالم الحافظ شمس الدين ابي عبد الله محمد بن
عبد الرحيم بن عبد الواحد المقدسي سماعه منه بقراءة الامام العالم ابي الدين ابي محمد سليمان
بن حمزة بن احمد بسماعه الشيخ شمس الدين محمد بن عبد الله بن رحاب من الامام ناصر الدين داود
بن حمزة بن احمد اباه محمد وسليمان وموسى ابني احمد بن سليمان شمس الدين السبوع عليه وعبد الله
بن ابراهيم بن احمد بن خليل والشيخ احمد بن سليمان بن حمد واحمد وابراهيم ابنا عبد الهادي بن عبد المجيد
وعبد الله بن ابراهيم بن اسمعيل بن علي بن عبد الرحمن بن اسمعيل ومحمد بن احمد بن عبد الحميد ومحمد بن عبد
الخالق بن عبد الله وعبد الله بن محمد بن احمد الدار واحمد ومحمد ابني احمد بن حازم وعبد الله بن
عثمان ابنا ابراهيم بن مهلهل وزينب وهاولا الجماعة سمعوا الجزء كله وسمع من عند بلغ
سليمان هذا مع عشر الا عند بلغ خامس عشر عبد الله بن محمد بن عبد الحميد
وعمر واحمد ابنا موسى بن عمر ومحمد بن اسمعيل بن عمر والشيخ شمس الدين عبد الله
سمع الجزء كله ويوسف بن عبد الرحمن بن يوسف وسمع من البلاغ الثاني
في هذا الجزء الى آخره يوسف بن عمر بن منصور وعبد الله بن احمد بن عبد الله
وعلي بن شمس الدين عبد الله بن عمر واحمد ومحمد وابراهيم بنو حازم
بن عبد الله وموسى بن عبد الرحمن وابراهيم ومحيي وقرأ ابنا محمد بن عمر ومحمد وعبد الله
ابنا محمد بن عبد الله واحمد وعلي ابنا محمد بن عبد الله والشيخ شمس الدين
وعيسى ومحمد ابنا عبد الله بن عبد الله وفرج بن علي وعبد الله بن محمد بن
ومعدم بن احمد بن ابو الليل وعثمان بن محمد بن عثمان وسمعه عبد الله بن احمد سمع الجزء كله
وسمع من البلاغ الثاني الى آخره محمد بن محمد بن احمد بن شمس الدين ابن اخيه احمد بن عمر الدين
وناصر بن يوسف بن سكر وعبد الواحد بن طاهر عبد الواحد وولدهم سعد
بن محمد وعبد الله بن عبد الغني عثمان وسلامة بن غرامة بن حمد واحمد بن ابراهيم بن مرعي
وهذا آخر ما وقع على الله عنه وسامحه وحدثنا بالشيخ ثلاثين آخرها يوم الجمعة
في الفصل الاوسط من شهر ذي القعدة سنة احدى وثمانين وثمانمائة بدار الحديث بشرف الشيخ
خليل بالسور والحمد لله وحده وصلى الله على سيدنا محمد وآله وصحبه وسلم

الحمد لله الذي شيد دين هذه الامة بسندها وسندها في الدين المرسل شرفا وبدرا الانام صلى الله عليه على مهد
الله الى الانام وعلى الرضيع والتابعين وحزبه صلاة دائمة تزيدهم شرفا ما اقترن الشرف مقترنا وسلم
وسلم تسليما وبعد فقد قرأت جميع هذا المجلد والذي بعده وهما جميع سنن الحافظ ابي عبد الله محمد بن يزيد
ماجه رحمه الله على الشيخ الجليل المسند الاصيل العدل الثقة بقية المسندين والمكثرين زين الدين ابي حفص
عمر بن السيخ الامام شمس الدين ابي عبد الله محمد بن عمر بن سلطان على ابي سالم البالسي اتقاه الله تعالى بسماعه
كله معه سوى المبعاد الاول وهو الى اول ما جاء العقوب في الوتر فانه ان لم يكن سماعا من الصالح
ابي عبد الله محمد بن عبد الكامل بن عبد الرحمن بن عبد الواحد بن احمد المقدسي وزين الدين ابي حفص عمر بن عبد الله
ابن عبد الواحد بن شفر الحداد وابي عبد الله محمد بن ابراهيم بن اسمعيل بن ابراهيم بن سالم الكنار وشرف الدين ابراهيم بن
ابراهيم بن احمد بن ابراهيم بن بختر وبسماعه اسماء من اول الجزء العاشر وهو من اعتق عبدا واشترط خدمته
من الشيخ الامام جمال الدين ابي يوسف بن عبد الله بن يوسف بن عبد الله بن نعم بن سعد بن سلطان المقدسي واجازته لنا فيما لم
يكن سماعا فانه رسم بخط الكمال بن عجيبة بن ابي بكر بن ابي غالب باجازته من ابي زرعة طاهر
ابن محمد بن طاهر المقدسي وبسماع ابن شفر من عمر بن عبد الله بن عمر بن علوان الاسدي بسماعه من عبد اللطيف
ابن يوسف بن محمد البغدادي وسماع ابن الحداد من الشيخ عماد الدين اسمعيل بن اسمعيل بن سليمان
سماعه من الشيخ الامام موفق الدين ابي محمد عبد الله بن احمد بن قدامة وسماع ابن بحر من تاج الدين
عبد الخالق بن عبد السلام بن سعد بن علوان سماعه من موفق الدين وسماع ابن سلطان المقدسي من الحافظ
ابن بدران بن شبل النابلسي سماعه من موفق الدين وسماع ابن قدامة وعبد اللطيف من ابي زرعة بعد
فيه وبسماع الشيخ زين الدين المسمع ابقاه الله تعالى لجميع الكتاب من الشيخ جمال الدين عمر بن عبد الله

من ابي سعيد منصور بن عبد الله الوهبي سماعه من ابي [illegible] اللطيف بن يوسف بن [illegible] البغدادي
اي رواية لبنته فشيعه الاج ولله تعالى شمس الدين ابو عبد الله [illegible] علاء الدين علي ابن [illegible]
ابن المعاسل وشمس الدين [illegible] الاعزازي وسمع من باب اتباع سنة الخلفاء الراشدين الى اول
مسئل عن علم فكتمه ومن باب سجود القرآن الى باب الاعتدال في السجود ومن باب من سلم
او من بلاد شاهيا الى ابواب الدعاء صدر الدين ابو بكر بن ابراهيم شمس الدين [illegible]
وسمع من باب الوضوء بعد الغسل الى اول الكتاب [illegible] الدين احمد شمس الدين الاعزاز [illegible]
اول من سئل عن علم فكتمه الى اول باب الاعتدال في السجود شمس الدين [illegible]
الوفي ابن المعاجيني واخوه [illegible] الدين ابو بكر وسمع من اول باب ما جاء في الوتر [illegible]
والمحافظة وسمع من باب اعداد المائة الى آخر الكتاب جمال الدين يوسف بن [illegible] الدين [illegible]
جمال الدين يوسف المرداوي الحنبلي وسمع من اول الى باب التغليظ في تعمد الكذب على النبي صلى الله [illegible]
ما جاء في الوتر آخر الليل الى آخر الكتاب السبع من الدين سليم بن سالم الخلخالي وسمع من [illegible]
والمحافظة الى ابواب الديات شمس الدين احمد بن [illegible] وسمع من المزارعة والمحافظة الى [illegible]
ومن قد رخص الدمي الى آخر الكتاب شمس الدين [illegible] ناصر القضاة جمال الدين يوسف بن [illegible] المرداوي [illegible]
وسمع من ابواب الديات الى آخر الكتاب علاء الدين علي بن [illegible] علي بن عبد الله [illegible] التركي المعدني واخوه [illegible]
بشير وسمع من اول حجة النبي صلى الله عليه وسلم الى باب العفو في الرقية شمس الدين علي بن [illegible]
الخطيب والصالح ابو بكر احمد بن اسمعيل المحاني وسمع من حجة النبي صلى الله عليه وسلم الى آخر الكتاب [illegible]
ابو بكر بن علي بن ابراهيم المعزل الشهير بابن خضر [illegible] ومن يذكر بمقلوبه

وسمع من ابواب الدعا الى باب اشراط الساعة نور الدين ابو اليمن بن نجم الدين بن قوام وسمع
من اسما الله الحسنى الى باب اشراط الساعة ناصر الدين بن ابي الربيع بن عمر بن عوف بن الشجاعي وسمع
من المحصر الى اخر الكتاب جمال الدين عبد الله بن ابراهيم بن احمد بن عوف بن العجل وسمع من اشراط الساعة الى اخر
الكتاب خليل بن خليل بن احمد البردداري ابوه وعلي بن عوف بن غنيم وعمر بن علي الحافظ
الاسكندري الجبار ابوه وسمع من الملاحم الى اخر الكتاب علي بن سليمان بن علي الجزمي واحمد بن اسمعيل
ابن الولي ابوه وحمد بن ابراهيم بن يوسف الحلبي واحمد بن علي بن عيسى الدرعي الدشناوي بالصالحية
وسمع من اشراط الساعة الى اخر الكتاب شرف الدين عيسى بن محمود الايدولي ودرس الدين زين
ابن الشيخ غيث احد العمر اعدرسه ابن عمر وصح ذلك وقرئ احد عشر مجلسا اخرها يوم الثلثا
ثاني ذي قعدة سنة ثمان وتسعين وسبعمائة بالمسجد المعروف بجزالدين جوار مدرسة الشيخ ابن عمر
واجاز للجماعة ان معين ولاهل العصر ما يجوز له روايته بشرطه المعلوم بتوالي اياه مرارا
قاله وكتبه احمد بن عبد الله بن احمد بن محمد بن يوسف بن احمد بن علي القيسي الدمشقي عفا الله عنهم

سمعه وعارضه به ابو بكر بن السراج

فرغه سماعا وعرضا باصله احمد بن يوسف

سمعه عليه بحلب وبدمشق قراءة وكتبه وقابله عبد الرحمن العقيلي

عارضت به اصل الشيخ وهو بخط الحافظ ابي المفضل عبد الواحد الحافظ

السابع من كتاب السنن

فرغه سماعا عليه عبد الرحمن بن محمد بن يوسف

فرغه سماعا عبد المنعم بن عبد الوهاب الحراني

فرغه سماعا وعارضه به يحيى بن عبد الغني الدمشقي

تصنيف ابي عبد الله محمد بن يزيد بن ماجه

رواية ابي الحسن علي بن سلمة بن نبهان القطان عنه

رواية ابي منصور محمد بن الحسن المقومي عن ابي طلحة القاسم بن ابي المنذر الخطيب عنه

اخبرنا به ابو الحسن علي بن ابي طاهر بن ابي الطيب المقدسي عن المقومي اجازة ان لم يسمعه منه

سمعه وما قبله وبعده اسمعيل بن عمر بن كثير

سمعه ابو الحسن الدهني على الشيخ عبد الرحمن بن العز

سمع جميع الجزء السابع على شيخنا الامام العالم الاوحد الصدر موفق الدين ابي العباس احمد بن عبد الرحمن بن قدامة المقدسي اباح الله لنا جميعه بقراءة الامام الفاضل جمال الدين ابي محمد عبد الله بن ابي الفضل بن عبد الله الشاذلي ابو الفضل عبد الله بن عمر بن ابي الحسن الجواري النوخي وابو الفرج عبد الرحمن بن سليمان بن سعد البغدادي الحراني وعبد الله بن مهيار بن عبد الله الديوري وابو محمد عيسى بن اسمعيل الهكاري وعبد الرحمن بن مسعود بن السعدي بن حليم بن محمد البغدادي وابو القاسم خوشنام بن الفتح البعلي وابو محمد عبد الله بن حسان بن سلطان وعبد الرحمن بن ابي نصر المقدسي وابو محمد بن عبد الرحمن الصوفي وابو محمد عبد الوهاب بن عثمان الصفار وابو الحسن بن صقر بن الفتح الحلبي ومحمود بن عثمان بن جرير السجاري وابو محمد عبد الله بن هرون بن الهكاري وعبد المحسن بن خشيش بن الفتح الهكاري وابو عبد الله محمد بن محمود بن مطر بن الحسن ويوسف بن عبد الله بن يعيش المقدسي والشيخ عظيم وسمعه باب ما اذى رجاله فليس بكثير الى آخر الجزء ابو عبد الله بن يوسف بن عبد الله بن يعيش المقدسي الى الاستسقاء وجميعه في يوم الخميس تاسع عشر شهر ربيع الآخر سنة خمس وستين وستمائة بجامع دمشق

قرأت جميع هذا الجزء وهو السابع من سنن ابن ماجه على الشيخ ابي محمد عبد الله الرستاوي النابلسي كتبه محمد الحمالي

سمع جميع هذا الجزء وما قبله الى آخره على الشيخ الامام الاجل العالم ابي محمد عبد الله بن احمد بن محمد بن قدامة المقدسي بقراءة احمد بن يوسف بن ايوب وهذا خطه الشيخ الحافظ المفيد المعمر ابو العالم الحسن بن الحسين بن عبدان وابنه ابو الحسن عبد الرحمن جبر الله والشيخ الحافظ ابو طاهر اسمعيل بن عبد الله بن عبد المحسن بن الانصاري والشيخ ابو اسحاق ابراهيم بن صمصام بن عبد الله المصري وفتاى بنت عبد الله الحبشي وذلك في مدة آخرها ثاني عشر شهر رجب سنة احدى وستمائة وصح وثبت بجامع دمشق والحمد لله وحده

بسم الله الرحمن الرحيم

حدثنا أبو طلحة القاسم بن أبي المنذر الخطيب قال أنا أبو الحسن علي بن إبراهيم المروزي قال أنا أبو عبد الله محمد بن يزيد بن ماجه رحمه الله قال

باب ما جاء في صيام الدهر

حدثنا أبو بكر بن أبي شيبة قال نا عبد الله بن سعيد وحدثنا محمد بن بشار قال نا يزيد بن هرون وأبو داود قالوا نا شعبة عن قتادة عن مطرف بن عبد الله بن الشخير عن أبيه قال قال النبي صلى الله عليه وسلم من صام الأبد فلا صام ولا أفطر

حدثنا علي بن محمد قال نا وكيع عن مسعر وسفين عن حبيب بن أبي ثابت عن أبي العباس الملكي عن عبد الله بن عمرو قال قال رسول الله صلى الله عليه وسلم لا صام من صام الأبد

باب ما جاء في صيام ثلاثة أيام من كل شهر

حدثنا أبو بكر بن أبي شيبة قال نا يزيد بن هرون قال نا شعبة قال نا يزيد بن شعبة عن أنس بن سيرين عن عبد الملك بن المنهال عن أبيه عن رسول الله صلى الله عليه وسلم أنه كان يأمر بصيام ثلاثة أيام البيض ثلث عشرة وأربع عشرة وخمس عشرة ويقول هو كصوم الدهر أو كهيئة صوم الدهر

حدثنا إسحق بن منصور قال نا حبان بن هلال قال نا همام عن أنس بن سيرين أخبرني عبد الملك بن قتادة بن ملحان القيسي عن أبيه عن النبي صلى الله عليه وسلم من صام ثلاثة أيام من كل شهر فذلك صوم الدهر فأنزل الله عز وجل تصديق ذلك في كتابه من جاء بالحسنة فله عشر أمثالها فالشهر بعشرة أيام

حدثنا أبو بكر بن أبي شيبة قال نا عبد الرحمن عن شعبة عن يزيد الرشك عن معاذة العدوية عن عائشة أنها قالت كان رسول الله صلى الله عليه وسلم يصوم ثلاثة أيام من كل شهر قالت لم يكن يبالي من أيه كان

باب ما جاء في صيام النبي صلى الله عليه وسلم

حدثنا أبو بكر بن أبي شيبة قال ثنا سفيان بن عيينة عن ابن أبي نجيح عن أبي سلمة قال سألت عائشة عن
صيام النبي صلى الله عليه وسلم قالت كان يصوم حتى نقول قد صام ويفطر حتى نقول قد أفطر ولم أره صام
من شهر قط أكثر من صيامه من شعبان كان يصوم شعبان كله كان يصوم شعبان إلا
قليلا حدثنا محمد بن بشار قال ثنا محمد بن جعفر قال ثنا شعبة عن أبي بشر عن سعيد بن جبير عن ابن عباس قال كان
رسول الله صلى الله عليه وسلم يصوم حتى نقول لا يفطر ويفطر حتى نقول لا يصوم وما صام شهرا متتابعا
إلا رمضان منذ قدم المدينة

باب ما جاء في صيام داود عليه السلام

حدثنا أبو إسحاق السامعي إبراهيم بن محمد بن العباس قال ثنا سفيان بن عيينة عن عمرو بن دينار قال سمعت عمرو بن
أوس قال سمعت عبد الله بن عمرو يقول قال رسول الله صلى الله عليه وسلم أحب الصيام إلى الله
صيام داود كان يصوم يوما ويفطر يوما وأحب الصلاة إلى الله عز وجل صلاة داود كان
ينام نصف الليل ويصلي ثلثه وينام سدسه

حدثنا أحمد بن عبدة قال ثنا حماد بن زيد قال ثنا غيلان بن جرير عن عبد الله بن معبد الزماني عن أبي
قتادة قال قال عمر بن الخطاب رضي الله عنه يا رسول الله كيف من يصوم يومين ويفطر يوما
قال ويطيق ذلك أحد قال يا رسول الله كيف من يصوم يوما ويفطر يوما قال ذاك صوم
داود قال كيف من يصوم يوما ويفطر يومين قال وددت أني أطيق ذلك

باب ما جاء في صيام نوح عليه السلام

حدثنا سهل بن سهل ثنا سعيد بن مسعود عن هشيم عن جعفر بن سعد عن خبيب بن سليمان
سمع عبد الله بن عمرو يقول سمعت رسول الله صلى الله عليه وسلم يقول صام نوح الدهر إلا يوم
الفطر ويوم الأضحى

باب ما جاء في صيام ستة أيام من شوال

حدثنا هشام بن عمار ثنا بقية ثنا صدقة بن خالد ثنا يحيى بن الحرث الذماري قال سمعت أبا
إدريس يحدث عن ثوبان مولى رسول الله صلى الله عليه وسلم عن رسول الله صلى الله عليه وسلم أنه قال من صام
ستة أيام بعد الفطر كان تمام السنة من جاء بالحسنة فله عشر أمثالها

حدثنا محمد بن عبد الله بن نمير عن سعد بن سعيد عن عمرة بنت ثابت

عن أبي أيوب قال قال رسول الله صلى الله عليه وسلم من صام رمضان ثم أتبعه ستاً من شوال كان كصوم الدهر

باب من صام يوماً في سبيل الله عز وجل

حدثنا محمد بن يحيى بن أبي حاتم ثنا الليث بن سعد عن عبد الله بن أبي حبيب عن سهيل بن أبي صالح عن النعمان بن أبي عياش

عن أبي سعيد قال قال رسول الله صلى الله عليه وسلم من صام يوماً في سبيل الله باعد الله بذلك اليوم

النار عن وجهه سبعين خريفاً

حدثنا هشام بن عمار ثنا الوليد بن مسلم ثنا عبد الله بن عبد العزيز الليثي عن المقبري عن أبي هريرة

قال قال رسول الله صلى الله عليه وسلم من صام يوماً في سبيل الله زحزح الله وجهه عن النار سبعين

باب ما جاء في النهي عن صيام أيام التشريق

حدثنا محمد بن أبي سنة ثنا عبد الرحيم بن سليمان عن محمد بن عمرو عن أبي سلمة عن أبي هريرة قال قال

رسول الله صلى الله عليه وسلم أيام منى أيام أكل وشرب

حدثنا محمد بن أبي سنة وعلي بن محمد قالا ثنا وكيع عن سفين عن حبيب بن أبي ثابت

عن نافع بن جبير بن مطعم عن بشر بن سحيم أن رسول الله صلى الله عليه وسلم خطب أيام التشريق

وقال لا يدخل الجنة إلا نفس مسلمة وإن هذه الأيام أيام أكل وشرب

باب في النهي عن صيام يوم الفطر والأضحى

حدثنا محمد بن أبي سنة ثنا يحيى بن يعلى التيمي عن عبد الملك بن عمير عن قزعة عن أبي سعيد

عن رسول الله صلى الله عليه وسلم أنه نهى عن صوم يوم الفطر والأضحى

حدثنا سهل بن أبي سهل ثنا نصر بن الحري عن أبي عبيد قال شهدت العيد مع عمر بن الخطاب

فبدأ بالصلاة قبل الخطبة وقال إن رسول الله صلى الله عليه وسلم نهى عن صيامهما حتى الأضحى

يوم الفطر ويوم الأضحى أما يوم الفطر فيوم فطركم من صيامكم ويوم الأضحى

تأكلون فيه من لحم نسككم

باب في صيام يوم الجمعة

حدثنا محمد بن أبي سنة ثنا أبو معاوية ومحمد بن عباد عن الأعمش عن أبي صالح عن أبي هريرة

قال نهى رسول الله صلى الله عليه وسلم عن صوم يوم الجمعة إلا يوماً قبله أو يوماً بعده

عن قولهم قالوا ماذا قال ربكم قالوا الحق وهو العلي الكبير فيسمعها مسترق السمع بعضهم
فوق بعض فتسمع الملائكة فيلقيها إلى من تحته فربما أدركه الشهاب قبل أن يلقيها
إلى الذي تحته فيلقيها على لسان الكاهن أو الساحر فربما لم يدرك حتى يلقيها فيكذب
معها مائة كذبة فتصدق تلك الكلمة التي سمعت من السماء

حدثنا علي بن محمد نا أبو معاوية عن الأعمش عن عروة عن أبي عبيدة عن أبي موسى قال قام
فينا رسول الله صلى الله عليه وسلم بخمس كلمات فقال إن الله لا ينام ولا ينبغي له أن ينام
يخفض القسط ويرفعه ويرفع إليه عمل النهار قبل عمل الليل وعمل الليل قبل عمل
النهار حجابه النور لو كشفه لأحرقت سبحات وجهه ما انتهى إليه بصره من خلقه

حدثنا علي بن محمد وكيع نا المسعودي عن عروة عن أبي عبيدة عن أبي موسى
قال قال رسول الله صلى الله عليه وسلم إن الله لا ينبغي له أن ينام ولا ينبغي له أن ينام يخفض
القسط ويرفعه حجابه النور لو كشفها لأحرقت سبحات وجهه ما انتهى إليه بصره من خلقه
بصره هكذا قال أبو عبيدة أن يدرك من النار ومن حولها وسبحان الله رب العالمين

حدثنا أبو بكر بن أبي شيبة نا يزيد بن هارون نا محمد بن إسحق عن أبي الزناد عن الأعرج عن
أبي هريرة قال قال رسول الله صلى الله عليه وسلم يمين الله ملأى لا يغيضها شيء
سحاء الليل والنهار وقال أرأيتم ما أنفق منذ خلق السموات والأرض فإنه لم يغض ما في يمينه شيئا
وبيده الأخرى الميزان يرفع القسط ويخفضه

حدثنا هشام بن عمار وهو الصباح قال نا عبد العزيز بن أبي حازم
قال حدثني أبي عن عبيد الله بن مقسم عن عبد الله بن عمر أنه قال سمعت رسول الله
صلى الله عليه وسلم وهو على المنبر يقول يأخذ الجبار سمواته وأرضه بيده
وقبض يده فجعل يقبضها ويبسطها ثم يقول أنا الجبار أين الجبارون
أين المتكبرون قال وتميل رسول الله صلى الله عليه وسلم عن يمينه وعن

حدثنا هشام بن عمار ثنا سفين عنه عن عبد الحميد بن جبير بن شيبة عن ابن عباد جعفر قال سألت
جابر بن عبد الله وأنا أطوف بالبيت أنهى النبي صلى الله عليه وسلم عن صيامه يوم الجمعة قال نعم ورب هذا البيت
حدثنا إسحاق بن منصور أنا أبو داود ثنا شعبة عن عاصم بن عبد الله عن عبد الله بن مسعود قال ما رأيت
رسول الله صلى الله عليه وسلم يتطوع يوم الجمعة

باب صيام يوم السبت

حدثنا الوليد بن شجاع ثنا عيسى بن يونس عن ثور بن يزيد عن خالد بن معدان عن عبد الله بن بسر
قال قال رسول الله صلى الله عليه وسلم لا تصوموا يوم السبت إلا فيما افترض عليكم وإن لم يجد
أحدكم إلا عود عنب أو لحاء شجرة فليمضغه
حدثنا محمد بن مصعب ثنا سفين عنه عن ثور بن يزيد عن خالد بن معدان عن عبد الله بن بسر
عن أخته قالت قال رسول الله صلى الله عليه وسلم فذكر نحوه

باب صيام العشر

حدثنا علي بن محمد أنا أبو معاوية عن الأعمش عن مسلم البطين عن سعيد بن جبير عن ابن عباس قال قال
رسول الله صلى الله عليه وسلم ما من أيام العمل الصالح فيها أحب إلى الله من هذه الأيام يعني العشر
قالوا يا رسول الله ولا الجهاد في سبيل الله قال ولا الجهاد في سبيل الله إلا رجل خرج بنفسه وماله فلم يرجع من ذلك بشيء
حدثنا سلم بن شبيب ثنا عبيدة ثنا مسعود بن واصل عن النهاس بن قهم عن سعيد بن المسيب عن أبي
هريرة قال قال رسول الله صلى الله عليه وسلم ما من أيام الدنيا أيام أحب إلى الله أن يتعبد له فيها من
أيام العشر وإن صيام يوم فيها يعدل صيام سنة وليلة فيها بليلة القدر
حدثنا هناد بن السري ثنا أبو الأحوص عن منصور عن إبراهيم عن الأسود عن عائشة قالت ما رأيت
رسول الله صلى الله عليه وسلم صام العشر قط

باب صيام يوم عرفة

حدثنا أحمد بن محمد بن يزيد ثنا عبد الله بن جرير عن عبد الله بن معبد الزماني عن أبي قتادة
قال قال رسول الله صلى الله عليه وسلم صيام يوم عرفة إني أحتسب على الله أن يكفر السنة التي قبله والتي بعده
حدثنا هشام بن عمار ثنا يحيى بن حمزة عن إسحاق بن عبد الله عن عباس بن عبد الله بن سعيد

الحديث عن عبادة بن النعمان قال سمعت رسول الله صلى الله عليه وسلم يقول من صام يوم عرفة كفر له سنة أمامه وسنة خلفه

حدثنا الوليد بن مسلم وعلي بن محمد قالا نا وكيع حدثني حسين بن عقيل الجعفي حدثني العلاء بن

عبد الرحمن قال دخلت على أم الدرداء في بيتها فسألتها عن صوم يوم عرفة بعرفات فقالت أبو الدرداء كنا مع رسول الله صلى الله عليه وسلم

نصوم يوم عرفة بعرفات

باب صيام عاشوراء

حدثنا الوليد بن مسلم وهارون بن عبد الله عن عروة عن عائشة قالت كان رسول الله صلى الله عليه وسلم

يصوم عاشوراء ويأمر بصيامه حدثنا سهل بن سهل بن سعد عن عبد الله بن أبي

سعيد بن جبير عن ابن عباس قال قدم النبي صلى الله عليه وسلم المدينة فوجد اليهود صياما فقال ما هذا

قالوا هذا يوم أظفر الله موسى وأغرق فيه فرعون فصامه موسى فقال رسول الله صلى الله عليه وسلم

نحن أحق بموسى منكم فصامه وأمر بصيامه

حدثنا الوليد بن مسلم حدثني فضيل عن حصين عن الشعبي عن ربيع بن معوذ قال قال رسول الله صلى الله عليه وسلم

يوم عاشوراء من كم أحد طعم اليوم فليتم ومن لم يطعم فليتم بقية يومه فكنا نعلم

من كان طعم ومن لم يطعم وأرسلوا إلى أهل العروض فليتموا بقية يومهم قال يعني أهل العروض

حول المدينة حدثنا علي بن محمد نا وكيع عن زكريا عن القاسم بن عباس عن عبد الله

بن عمر مولى غفرة عن ابن عباس قال قال رسول الله صلى الله عليه وسلم لأن بقيت إلى قابل لأصومن

اليوم التاسع حدثنا قتيبة بن سعيد عن نافع عن عبد الله بن عمر

أنه ذكر عند رسول الله صلى الله عليه وسلم يوم عاشوراء فقال رسول الله صلى الله عليه وسلم إنه يوم

يصومه أهل الجاهلية فمن أحب منكم أن يصومه فليصمه ومن كرهه فليدعه

حدثنا أحمد بن عبدة الضبي نا حماد بن زيد عن هشام بن عروة عن عبد الله بن معبد الزماني عن أبي

قتادة قال قال رسول الله صلى الله عليه وسلم صيام يوم عاشوراء إني أحتسب على الله أن

يكفر السنة التي قبله

باب صيام يوم الاثنين والخميس

حدثنا هناد نا عبدة بن سليمان عن محمد بن عمرو عن أبي سلمة عن أبي هريرة عن جلد بن معدان

عن بعض آل الحارث أنه سأل عائشة عن صيام رسول الله صلى الله عليه وسلم فقالت كان يصوم

أي يوم الخميس — حدثنا العباس بن عبد العظيم العنبري، الضحاك بن مخلد

عن محمد بن رفاعة عن سهيل بن أبي صالح عن أبيه عن أبي هريرة أن النبي صلى الله عليه وسلم كان يصوم

الاثنين والخميس فقيل يا رسول الله إنك تصوم يوم الاثنين والخميس فقال إن يوم

الاثنين والخميس يغفر الله فيهما لكل مسلم إلا مهتجر بين الرجلين يقول دعهما حتى يصطلحا

باب صيام أشهر الحرم

حدثنا الوليد بن أبي ثور ثنا وكيع عن سفيان عن الجريري عن أبي السليل عن مجيبة

الباهلية عن أبيه أو عمه قال أتيت النبي صلى الله عليه وسلم فقلت يا نبي الله أنا الرجل الذي

أتيتك عام الأول فقال فما لي أرى جسمك ناحلا قال يا رسول الله ما آكل طعاما

بالنهار منذ فارقتك إلا بالليل قال من أمرك أن تعذب نفسك قلت يا رسول الله إني

أقوى قال صم شهر الصبر ويوما بعده قلت إني أقوى قال صم شهر الصبر وثلاثة أيام بعده

قلت إني أقوى قال صم شهر الصبر وثلاثة أيام بعده وصم أشهر الحرم

حدثنا الوليد بن حسان ثنا علي بن أبي طلحة عن عبد الملك بن عمير عن أبي المثنى عن حميد بن

عبد الرحمن الحميري عن أبي هريرة قال جاء رجل إلى النبي صلى الله عليه وسلم فقال أي الصيام

أفضل بعد شهر رمضان قال شهر الله الذي تدعونه المحرم

حدثنا إبراهيم بن المنذر الحزامي ثنا داود بن عطاء حدثني يزيد بن عبد الحميد عن عبد الرحمن بن

يزيد بن الخطاب عن سليم عن أبيه عن ابن عباس أن النبي صلى الله عليه وسلم نهى عن صيام رجب

حدثنا هشام بن الصباح ثنا عبد العزيز بن الدراوردي عن يزيد بن عبد الله بن أسامة بن

الهاد عن محمد بن إبراهيم أن أسامة بن زيد كان يصوم أشهر الحرم فقال له رسول الله

صلى الله عليه وسلم متى رأيت أشهر الحرم فلم تزل تصوم سوالا حتى مات

باب الصوم في ذي الحجة

حدثنا هنيد بن السري ثنا عبد الله بن المبارك وحدثنا محمد بن سهل العسكري

حدثنا عبد العزيز بن محمد جميعا عن موسى بن عبيدة عن محمد بن ثابت عن أبي هريرة قال قال رسول الله صلى الله عليه وسلم
لكل شيء زكاة وزكاة الجسد الصوم زاد مجرز في حديثه وقال رسول الله صلى الله عليه وسلم
الصيام نصف الصبر

باب في ثواب من فطر صائما

حدثنا علي بن محمد ثنا وكيع عن ابن أبي ليلى وحدثنا يعلى عن عبد الملك وأبو معوية عن الحجاج
كلهم عن عطاء عن زيد بن خالد الجهني قال قال رسول الله صلى الله عليه وسلم من فطر صائما كان له مثل أجرهم
من غير أن ينقص من أجورهم شيئا

حدثنا هشام بن عمار ثنا صدقة بن سعيد ثنا يحيى الحمصي ثنا محمد بن عمرو عن مصعب بن ثابت عن
عبد الله بن أبي أوفى قال أفطر رسول الله صلى الله عليه وسلم عند سعد بن معاذ وقال أفطر عندكم
الصائمون وأكل طعامكم الأبرار وصلت عليكم الملائكة

باب في الصائم إذا أكل عنده

حدثنا أبو بكر بن أبي شيبة وعلي بن محمد وسهل قالوا ثنا وكيع عن شعبة عن حبيب بن زيد
الأنصاري عن امرأة يقال لها ليلى عن أم عمارة قالت أتانا رسول الله صلى الله عليه وسلم فقربنا
إليه طعاما وكان يعرض من عنده صائم فقال رسول الله صلى الله عليه وسلم الصائم إذا أكل
عنده الطعام صلت عليه الملائكة

وحدثنا محمد بن الصباح ثنا بقية ثنا محمد بن عبد الرحمن عن سليمان بن موسى عن أنس قال قال رسول الله
صلى الله عليه وسلم لبلال الغداء يا بلال فقال إني صائم فقال رسول الله صلى الله عليه وسلم نأكل عنده
أرزاقنا وفضل رزقه إلى الجنة سعد بلال الصائم تسبح عظامه وتستغفر له الملائكة ما أكل

باب من دعي إلى طعام وهو صائم

حدثنا أبو بكر بن أبي شيبة ثنا سفيان بن عيينة عن أيوب عن أبي هريرة
عن النبي صلى الله عليه وسلم قال إذا دعي أحدكم إلى طعام وهو صائم فليقل إني صائم
حدثنا أحمد بن يوسف السلمي ثنا أبو عاصم ثنا ابن جريج عن أبي الزبير عن جابر قال قال
رسول الله صلى الله عليه وسلم من دعي إلى طعام وهو صائم فليصل فإن شاء طعم وإن شاء ترك

باب الصائم لا ترد دعوته

حدثنا علي بن محمد ثنا وكيع عن سعد بن الحسن الجعفي عن سعيد بن أبي مجاهد الطائي وكان ثقة
عن أبي مدلة وكان ثقة عن أبي هريرة قال قال رسول الله صلى الله عليه وسلم ثلاث لا ترد دعوتهم
الإمام العادل والصائم حتى يفطر ودعوة المظلوم يرفعها الله فوق الغمام
يوم القيامة وتفتح لها أبواب السماء ويقول الرب عز وجل لأنصرنك ولو بعد حين

حدثنا هشام بن عمار ثنا الوليد بن مسلم ثنا إسحاق بن عبيد الله المدني قال سمعت عبد الله بن
أبي مليكة يقول سمعت عبد الله بن عمرو بن العاص يقول قال رسول الله صلى الله عليه وسلم
إن للصائم عند فطره لدعوة ما ترد وكان ابن أبي مليكة سمعت عبد الله بن عمرو يقول إذا
أفطر اللهم إني أسألك برحمتك التي وسعت كل شيء أن تغفر لي

باب في الأكل يوم الفطر قبل أن يخرج

حدثنا [illegible] بن المغلس ثنا هشيم عن عبيد الله بن أبي بكر عن أنس بن مالك قال كان
النبي صلى الله عليه وسلم لا يخرج يوم الفطر حتى يطعم تمرات

حدثنا جبارة بن المغلس ثنا مندل بن علي قال ثنا عمر بن صهبان عن نافع عن ابن عمر قال كان
النبي صلى الله عليه وسلم لا يغدو يوم الفطر حتى يغدي أصحابه من صدقة الفطر

حدثنا محمد بن يحيى قال ثنا أبو عاصم ثنا ثوابة بن عتبة المهري عن يزيد بن يزيد عن أبيه أن
رسول الله صلى الله عليه وسلم كان لا يخرج يوم الفطر حتى يأكل وكان لا يأكل يوم الأضحى حتى يرجع

باب من مات وعليه صيام رمضان وطرد فرط فيه

حدثنا محمد بن يحيى ثنا قتيبة ثنا عبثر عن أشعث عن شهر بن حوشب عن نافع عن ابن عمر
قال قال رسول الله صلى الله عليه وسلم من مات وعليه صيام شهر فليطعم عنه مكان كل يوم مسكين

باب من مات وعليه صيام نذر

حدثنا عبد الله بن سعيد قال ثنا عبد الرحمن عن مسلم البطين والحكم وسلمة بن
كهيل عن سعيد بن جبير وعطاء ومجاهد عن ابن عباس قال جاءت

امرأة إلى النبي صلى الله عليه وسلم فقالت يا رسول الله إن أمي ماتت وعليها صيام شهرين متتابعين
قال أرأيت لو كان على أمك دين أكنت تقضينه قالت نعم قال فدين الله أحق
حدثنا محمد بن عبد الرزاق عن سفيان عن عبد الله بن عطاء عن بريدة عن أبيه قال
جاءت امرأة إلى النبي صلى الله عليه وسلم فقالت يا رسول الله إن أمي ماتت وعليها صوم أفأصوم عنها قال نعم

باب من أسلم في شهر رمضان

حدثنا يحيى بن أيوب حدثنا الوهبي قال حدثنا إسحاق عن عيسى بن عبد الله بن مالك عن عطية بن
سفيان بن عبد الله بن ربيعة قال وفدنا إلى النبي فوافقنا رسول الله صلى الله عليه وسلم بالسلام نصف
قال وفدنا عليه في رمضان وضرب عليهم قبة في المسجد فلما أسلموا جاءوا فأقبلوا عليهم والشمس

باب في المرأة تصوم بغير إذن زوجها

حدثنا هشام بن عمار قال حدثنا سفيان بن عيينة عن الزهري عن الأعرج عن أبي هريرة عن النبي صلى الله عليه وسلم
قال لا تصوم المرأة وزوجها شاهد يوما من غير شهر رمضان إلا بإذنه
حدثنا محمد بن يحيى حدثنا حماد بن أبي حنيفة عن سلمة عن أبي صالح عن أبي سعيد
قال نهى رسول الله صلى الله عليه وسلم النساء أن تصوم إلا بإذن أزواجهن

باب فيمن نزل بقوم فلا يصوم إلا بإذنهم

حدثنا يحيى بن الأزدي حدثنا موسى بن داود وحدثنا يزيد بن أبي بكر المدني عن هشام بن
عروة عن أبيه عن عائشة عن النبي صلى الله عليه وسلم قال إذا نزل الرجل بقوم فلا يصوم إلا بإذنهم

باب من قال الفطر الساتر والصائم الصابر

حدثنا يعقوب بن حميد حدثنا يحيى بن سليم عن عبد الله بن عبد الله الأموي عن معن بن محمد عن حنظلة بن علي الأسلمي عن أبي هريرة عن النبي صلى الله عليه وسلم قال الفطر الساتر والصائم الصابر
حدثنا إسماعيل بن عبد الله الرقي حدثنا عبد الله بن جعفر قال حدثنا عبد العزيز بن محمد
عن محمد بن عبد الله بن أبي جحيفة عن عمه وهب بن أبي جحيفة عن سلمان بن عامر
الأسلمي صاحب النبي صلى الله عليه وسلم قال قال رسول الله صلى الله عليه وسلم الفطر الساتر
الصائم الصابر

باب في ليلة القدر

حدثنا أبو بكر بن أبي شيبة ثنا إسمعيل بن علية عن هشام الدستوائي عن يحيى بن أبي كثير عن
أبي سلمة عن أبي سعيد الخدري قال اعتكفنا مع رسول الله صلى الله عليه وسلم العشر الأوسط
من رمضان فقال إني أريت ليلة القدر فأنسيتها فالتمسوها في العشر الأواخر في الوتر

باب في فضل العشر الأواخر من شهر رمضان

حدثنا محمد بن عبد الملك بن أبي الشوارب وأبو إسحق الهروي أبو محمد عبد الله بن حاتم
قالا ثنا عبد الواحد بن زياد قال ثنا الحسن بن عبيد الله عن إبراهيم النخعي عن الأسود عن عائشة
قالت كان رسول الله صلى الله عليه وسلم يجتهد في العشر الأواخر ما لا يجتهد في غيره

حدثنا عبد الله بن محمد الزهري قال ثنا سفين عن عبيد بن نسطاس عن أبي الضحى عن
مسروق عن عائشة قالت كان النبي صلى الله عليه وسلم إذا دخل العشر أحيا الليل وشد
المئزر وأيقظ أهله

باب ما جاء في الاعتكاف

حدثنا هناد بن السري قال ثنا أبو بكر بن عياش عن أبي حصين عن أبي صالح عن أبي هريرة قال
كان رسول الله صلى الله عليه وسلم يعتكف في كل عام عشرة أيام فلما كان العام
الذي قبض فيه اعتكف عشرين يوما وكان يعرض عليه القرآن في كل عام مرة
فلما كان العام الذي قبض فيه عرض عليه مرتين في كل عام مرة فلما كان

حدثنا محمد بن يحيى ثنا عبد الرحمن بن مهدي عن حماد بن سلمة عن ثابت عن أبي رافع
عن أبي هريرة أن النبي صلى الله عليه وسلم كان يعتكف العشر الأواخر من رمضان
فسافر عاما فلما كان من العام المقبل اعتكف عشرين

باب ما جاء من يلتقي الاعتكاف وقضاء الاعتكاف

حدثنا أبو كريب قال ثنا يعلى بن عبيد قال ثنا يحيى بن سعيد عن عمرة عن عائشة قالت كان
النبي صلى الله عليه وسلم إذا أراد أن يعتكف صلى الصبح ثم دخل المكان
الذي يريد أن يعتكف فيه فاستأذنته عائشة أن تعتكف في مكان

أن يعتكف العشر الأواخر من رمضان فأمر فضرب له خباء فأمرت عائشة بخباء فضرب
لها وأمر حفصة بخباء فضرب لها فلما رأت زينب خباءهما أمرت بخباء فضرب لها فلما رأى
ذلك رسول الله صلى الله عليه وسلم قال البر تردن ولم يعتكف رمضان واعتكف عشرا من شوال

باب الاعتكاف يوما وليلة

حدثنا إسحاق بن موسى الخطمي ثنا سفين عن أيوب عن نافع عن ابن عمر رضي الله عنه
أنه كان عليه الله في ليلة الجاهلية نذر أن يعتكفها فسأل النبي صلى الله عليه وسلم فأمره أن يعتكف

باب المعتكف يدخل رأسه إلى المسجد

حدثنا أحمد بن عمرو بن السرح ثنا عبد الله بن وهب أخبرني يونس بن يزيد عن ابن شهاب عن عبد الله بن عمر
أن رسول الله صلى الله عليه وسلم كان يعتكف العشر الأواخر من رمضان قال نافع
قد أراني عبد الله بن عمر المكان الذي كان يعتكف فيه رسول الله صلى الله عليه وسلم
حدثنا محمد بن يحيى ثنا نعيم ثنا حماد بن زيد عن هشام بن عروة عن أبيه عن عائشة
عن النبي صلى الله عليه وسلم أنه كان إذا أراد أن يعتكف طرح له فراشه أو يوضع له
سريره وراء أسطوانة التوبة

باب الاعتكاف في جماع المسجد

حدثنا محمد بن عبد الله بن علي الصنعاني ثنا المعتمر بن سليمان قال حدثني عمارة بن غزية قال
سمعت محمد بن إبراهيم عن أبي سلمة عن أبي سعيد الخدري أن رسول الله صلى الله عليه وسلم اعتكف
في قبة تركية على سدتها قطعة حصير وأخذ الحصير بيده فنحاها
ونحاه إلى ناحية ثم اطلع رأسه فكلم الناس فدنوا منه وهو يقول للحاجة

باب المعتكف يعود المريض ويسأل عنه

حدثنا محمد بن رمح أخبرنا الليث بن سعد عن ابن شهاب عن عروة بن الزبير وعمرة ابنة عبد
الرحمن أن عائشة قالت إن كنت لأدخل البيت للحاجة والمريض فيه فما
أسأل عنه إلا وأنا مار به قالت وكان رسول الله صلى الله عليه وسلم لا يدخل البيت إلا
لحاجة إذا كان معتكفا

حدثنا أحمد بن منصور أبو بكر قال نوس بن محمد قال الهيثم الخزاعي قال عبيسة
بن عبد الرحمن عن عبد الخالق عن أنس بن مالك قال قال رسول الله صلى الله عليه المعتكف
يتبع الجنازة ويعود المريض

باب ما جاء في المعتكف يغسل رأسه ويرجله

حدثنا علي بن حجر وكيع عن هشام بن عروة عن أبيه عن عائشة قالت كان رسول الله صلى الله عليه
يدني إليّ رأسه وهو مجاور فأغسله وأرجله وأنا في حجرتي وأنا حائض وهو في المسجد

باب المعتكف يزوره أهله في المسجد

حدثنا الحسن بن الصباح البزار حدثنا عمر بن عثمان بن عمر بن موسى بن عبيد الله بن معمر عن أبيه
عن شهاب قال أخبرني علي بن الحسين عن صفية بنت حيي زوج النبي صلى الله عليه وسلم أنها
جاءت رسول الله صلى الله عليه وسلم تزوره وهو معتكف في المسجد في
العشر الأواخر من شهر رمضان فتحدث عنده ساعة من العشاء ثم قامت تنقلب
فقام معها رسول الله صلى الله عليه وسلم حتى إذا بلغت باب المسجد الذي كان
عند مسكن أم سلمة زوج النبي صلى الله عليه وسلم مر بهما رجلان من الأنصار
فسلما على النبي صلى الله عليه وسلم ثم تنحيا فقال لهما رسول الله صلى الله عليه وسلم
على رسلكما إنها صفية بنت حيي فقالا سبحان الله يا رسول الله وكبر عليهما ذلك فقال
رسول الله صلى الله عليه وسلم إن الشيطان يجري من ابن آدم مجرى الدم وإني خشيت أن يقذف
في قلوبكما شيئا

باب المستحاضة تعتكف

حدثنا الحسن بن الصباح حدثنا عفان حدثنا يزيد بن زريع عن خالد الحذاء عن عكرمة
قال قالت عائشة اعتكفت مع رسول الله صلى الله عليه وسلم امرأة من نسائه
وكانت ترى الحمرة والصفرة فربما وضعنا تحتها الطست

باب ثواب الاعتكاف

حدثنا عبد الله بن عبد الرحمن ثنا أبو النعمان ثنا عيسى بن موسى البخاري عن عبيدة العتكي
عن قرة السبخي عن سعيد بن جبير عن ابن عباس أن رسول الله صلى الله عليه وسلم قال في المعتكف
هو يعتكف الذنوب ويجري له من الحسنات كعامل الحسنات كلها

باب فيمن قام ليلتي العيدين

حدثنا أبو أحمد المرار بن حمويه ثنا بقية بن الوليد عن نمر بن يزيد عن خالد
بن معدان عن أبي أمامة عن النبي صلى الله عليه وسلم قال من قام ليلتي العيدين لله يستبشر القلوب
يوم تموت القلوب

كتاب الصيام

بسم الله الرحمن الرحيم

الزكوة

أبواب

حدثنا وكيع بن الجراح ثنا زكريا بن إسحق المكي عن يحيى بن عبد الله
بن صيفي عن أبي معبد مولى ابن عباس عن ابن عباس أن النبي صلى الله عليه وسلم بعث معاذا
إلى اليمن وقال إنك تأتي قوما أهل كتاب فادعوهم إلى شهادة أن لا إله إلا الله
وأني رسول الله فإن هم أطاعوا لذلك فأعلمهم أن الله افترض عليهم خمس صلوات
في كل يوم وليلة فإن هم أطاعوا لذلك فأعلمهم أن الله افترض عليهم صدقة
أموالهم تؤخذ من أغنيائهم وترد على فقرائهم فإن هم أطاعوا لذلك فإياك
وكرائم أموالهم واتق دعوة المظلوم فإنها ليس بينها وبين الله حجاب

باب ما جاء في منع الزكوة

حدثنا محمد بن أبي عمر العدني ثنا سفيان عن عبد الملك بن أعين وجامع
بن أبي راشد سمعا منصور بن سلمة خزاعي عن عبد الله بن مسعود عن رسول الله صلى
الله عليه وسلم ما من أحد لا يؤدي زكوة ماله إلا مثل له يوم القيامة شجاع
أقرع حتى يطوقه عنقه ثم قرأ علينا النبي صلى الله عليه وسلم مصداقه من كتاب الله
ولا يحسبن الذين يبخلون بما آتاهم الله من فضله الآية

فسارعتي يطوف الى الصدر يحرك من اسفل صدره حتى اني اقول اسا فطاهر رسول الله صلى الله عليه وسلم

حدثنا هشام بن عمار ثنا حفص بن حمزة ثنا ابو حازم قال سمعت بشر بن عبد الله يقول سمعت

ابا ادريس الخولاني يقول حدثني النواس بن سمعان الكلابي قال سمعت رسول الله

صلى الله عليه وسلم يقول ما من قلب الا بين اصبعين من اصابع الرحمن ان شاء اقامه وان شاء

ازاغه وكان رسول الله صلى الله عليه وسلم يقول يا مقلب القلوب ثبت قلوبنا على دينك

قال والميزان بيد الرحمن يرفع قوما ويخفض اخرين الى يوم القيمة

حدثنا ابو كريب محمد بن العلاء ثنا عبد الله بن اسمعيل عن مجالد عن ابي الودّاك عن ابي

سعيد الخدري قال قال رسول الله صلى الله عليه وسلم ان الله ليضحك الى ثلثة الصف في

الصلاة والرجل يصلي جوف الليل والرجل يقاتل خلف الكتيبة

حدثنا محمد بن عبد الله بن نمير ثنا اسرائيل عن عثمان بن المغيرة الثقفي عن سالم بن

ابي الجعد عن جابر بن عبد الله قال كان رسول الله صلى الله عليه وسلم يعرض نفسه ليلة العقبة

الموسم فيقول الا رجل يحملني الى قومه فان قريشا قد منعوني ان ابلغ كلام ربي

حدثنا هشام بن عمار ثنا الوزير بن صبيح قال يونس جليس غزوان الدرداء عن ابي

الدرداء عن النبي صلى الله عليه وسلم في قوله كل يوم هو في شأن قال من شأنه

ان يغفر ذنبا ويفرج كربا ويرفع قوما ويخفض اخرين

من سنّ سنة حسنة او سيئة

حدثنا محمد بن عبد الملك بن ابي الشوارب ثنا ابو عوانة ثنا عبد الملك بن عمير عن المنذر

بن جرير عن ابيه قال قال رسول الله صلى الله عليه وسلم من سن سنة حسنة فعمل بها كان له اجرها

ومثل اجر من عمل بها لا ينقص من اجورهم شيء ومن سن سنة سيئة فعمل بها كان عليه

وزرها ووزر من عمل بها من بعده لا ينقص من اوزارهم شيء

حدثنا عبد الوارث بن عبد الصمد ثنا عبد الوارث ثنا الحسن ثنا ابي عن ابي هريرة عن النبي

صلى الله عليه وسلم قال جاء رجل الى النبي صلى الله عليه وسلم فجثى عليه فقال اجاء على يدي

ولدي قال نعم قال في الخمس رجل لا يصدق عليه فقال اوكل ثم قال

كما

حدثنا علي بن محمد ثنا وكيع عن الأعمش عن المعرور بن سويد عن أبي ذر قال قال رسول الله
صلى الله عليه وسلم ما من صاحب إبل ولا غنم ولا بقر ولا يؤدي زكاتها إلا جاءت يوم القيامة
أعظم ما كانت وأسمنه تطؤه بأظلافها وتنطحه بقرونها كلما نفدت أخراها
عادت عليه أولاها حتى يقضى بين الناس

حدثنا أبو مروان محمد بن عثمان العثماني ثنا عبد العزيز بن أبي حازم عن العلاء بن عبد
الرحمن عن أبيه عن أبي هريرة أن رسول الله صلى الله عليه وسلم قال يأتي الإبل التي لم يعط
الحق منها صاحبها بأظلافها وتأتي البقر والغنم تطأ صاحبها بأظلافها
وتنطحه بقرونها وتأتي الكنز يوم القيامة
فيفر منه صاحبه مرتين يرسله فيه صاحبه فيقول ما لي ولك فيقول أنا
كنزك فيفيء يده فيلقمها
فاه ما أدري كأنه فلس أو كنز

حدثنا عمرو بن سواد المصري قال عبد الله بن وهب عن ابن لهيعة عن عقيل عن ابن شهاب
قال حدثني خالد بن أسلم مولى عمر بن الخطاب قال خرجت مع عبد الله بن عمر في حاجة إلى
فقال له رجل الله عز وجل والذين يكنزون الذهب والفضة ولا ينفقونها في سبيل الله
قال ابن عمر من كنزها فلم يؤد زكاتها فويل له إنما كان هذا قبل أن تنزل الزكاة
فلما أنزلت جعلها الله طهرا للأموال ثم التفت فقال ما أبالي لو كان لي أحد ذهبا أعلم
عدده وأزكيه وأعمل فيه بطاعة الله عز وجل

طهورا للأموال

حدثنا الوليد بن سيبة ثنا أحمد بن عبد الملك ثنا موسى بن أعين ثنا عمرو بن الحارث
عن دراج أبي السمح عن أبي الخير عن أبي هريرة أن رسول الله صلى الله عليه وسلم قال إذا أديت
زكاتك فقد قضيت ما عليك

حدثنا علي بن محمد ثنا يحيى بن آدم عن شريك عن أبي حمزة عن الشعبي عن فاطمة
بنت قيس أنها سمعت النبي صلى الله عليه وسلم يقول إنما في المال حق سوى الزكاة

زكاة الورق والذهب

حدثنا علي بن محمد ثنا وكيع عن سفيان عن أبي إسحاق عن الحرث عن علي قال قال رسول الله صلى الله عليه وسلم إني
قد عفوت لكم عن صدقة الخيل والرقيق فهاتوا ربع العشور من كل أربعين درهما درهم

حدثنا بكر بن خلف وهدبة قالا حدثنا عبيد الله بن موسى قال أنا إسماعيل
عن عبد الله بن دينار عن ابن عمر وعائشة أن رسول الله صلى الله عليه وسلم كان يأخذ من كل
عشرين دينارا دينارا ومن الأربعين دينارا دينارا

من استفاد مالا

حدثنا نصر بن علي الجهضمي ثنا سماع بن الوليد ثنا حارثة بن محمد عن عمرة عن عائشة قالت
سمعت رسول الله صلى الله عليه وسلم يقول لا زكوة في مال حتى يحول عليه الحول

باب ما تجب فيه الزكوة من الأموال

حدثنا أبو بكر بن أبي شيبة ثنا أبو أسامة ثنا الوليد بن كثير عن محمد بن عبد الرحمن بن أبي صعصعة
عن يحيى بن عمارة وعباد بن تميم عن أبي سعيد الخدري أنه سمع النبي صلى الله عليه وسلم يقول
لا صدقة فيما دون خمسة أوساق من التمر ولا فيما دون خمسة أواق ولا فيما دون خمس ذود من الإبل

حدثنا علي بن محمد ثنا وكيع عن شريك عن عمرو بن دينار عن جابر بن عبد الله قال قال
رسول الله صلى الله عليه وسلم ليس فيما دون خمس ذود صدقة وليس فيما دون خمسة أواق
صدقة وليس فيما دون خمسة أوساق صدقة

تعجيل الزكوة قبل محلها

حدثنا محمد بن يحيى ثنا سعيد بن منصور ثنا إسماعيل بن زكريا عن الحجاج بن دينار عن الحكم
عن يحيى بن عبد الله بن عباس عن علي رضي الله عنه أن العباس سأل رسول الله صلى الله عليه وسلم تعجيل
صدقته قبل أن تحل فرخص له في ذلك

ما يقال عند إخراج الزكوة

حدثنا علي بن محمد ثنا وكيع عن شعبة عن عمرو بن مرة قال سمعت

حدثنا علي بن محمد ثنا وكيع عن سفيان عن عمرو بن مرة قال سمعت عبد الله بن أبي أوفى يقول كان رسول
الله صلى الله عليه وسلم إذا أتاه الرجل بصدقة ماله صلى عليه فأتيه بصدقة مالي فقال اللهم صل على آل أبي أوفى
حدثنا سويد بن نصر ثنا الوليد بن مسلم عن المختار بن عبيد عن أبيه عن أبي هريرة قال قال رسول الله صلى الله عليه وسلم
إذا أعطيتم الزكوة فلا تنسوا ثوابها أن تقولوا اللهم اجعلها مغنما ولا تجعلها مغرما

صدقة الإبل

حدثنا أبو بشر بكر بن خلف ثنا عبد الأعلى بن عبد الأعلى ثنا سليمان بن كثير ثنا بشر بن نهيك عن سالم عن عبد الله عن أبيه
عن النبي صلى الله عليه وسلم قال أقوى سالم كتاب رسول الله صلى الله عليه وسلم في الصدقات قبل
أن يتوفاه الله عز وجل فوجدت فيه في خمس من الإبل شاة وفي عشر شاتان وفي خمس عشرة ثلاث شياه
وفي عشرين أربع وفي خمس وعشرين بنت مخاض إلى خمس وثلاثين فإن لم توجد بنت مخاض فابن لبون
ذكر فإن زادت على خمسة وثلاثين واحدة ففيها بنت لبون إلى خمس وأربعين فإن
زادت على خمس وأربعين واحدة ففيها حقة إلى ستين فإن زادت على ستين واحدة ففيها
جذعة إلى خمس وسبعين فإن زادت على خمس وسبعين واحدة ففيها ابنتا لبون إلى أربعين
فإن زادت على تسعين واحدة ففيها حقتان إلى عشرين ومائة فإذا كثرت ففي كل
خمسين حقة وفي كل أربعين بنت لبون
حدثنا أحمد بن عقيل بن خويلد النيسابوري ثنا حفص بن عبد الله السلمي ثنا إبراهيم
بن طهمان عن عمرو بن يحيى بن عمارة عن أبيه عن أبي سعيد الخدري قال قال رسول الله صلى الله عليه وسلم
ليس فيما دون خمس من الإبل صدقة وليس في أربع شياه وإذا بلغت خمسا ففيها شاة
إلى أن تبلغ تسعا فإذا بلغت عشرا ففيها شاتان إلى أن تبلغ أربعا وعشرين فإذا بلغت خمسا وعشرين ففيها
بنت مخاض إلى أن تبلغ ستا وثلاثين فإذا بلغت ستا وثلاثين ففيها بنت لبون إلى أن تبلغ ستا وأربعين
فإذا بلغت خمسا وأربعين ففيها حقة إلى أن تبلغ ستين فإذا بلغت ستين ففيها جذعة إلى أن تبلغ
خمسا وسبعين فإذا بلغت خمسا وسبعين ففيها ابنتا لبون إلى أن تبلغ تسعين فإذا بلغت تسعين

منها حقتان الى ان تبلغ عشرين ومائة ففي كل خمسين حقة وفي كل اربعين بنت لبون

باب الصدقة

اذا حدثنا محمد بن بشار وغير واحد قالوا حدثنا عبد الله بن المثنى حدثني ابي عن ثمامة حدثني
انس بن مالك ان ابا بكر الصديق كتب له بسم الله الرحمن الرحيم هذه فريضة الصدقة
التي فرض رسول الله صلى الله عليه وسلم على المسلمين التي امر الله عز وجل بها رسوله صلى الله عليه وسلم
وامر بها المسلمين في الابل والغنم من بلغت عنده من الابل صدقة الجذعة وليست
عنده جذعة وعنده حقة فانها تقبل منه الحقة ويجعل معها شاتين ان استيسرتا
او عشرين درهما ومن بلغت عنده صدقة الحقة وليست عنده الا بنت لبون
فانها تقبل منه بنت لبون ويعطي معها شاتين او عشرين درهما ومن بلغت
صدقته بنت لبون وليست عنده وعنده حقة فانها تقبل منه الحقة ويعطيه
المصدق عشرين درهما او شاتين ومن بلغت صدقته بنت لبون وليست عنده وعنده
بنت مخاض فانها تقبل منه ابنة مخاض ويعطي معها عشرين درهما او شاتين
ومن بلغت صدقته بنت مخاض وليست عنده وعنده بنت لبون فانها تقبل
منه بنت لبون ويعطيه المصدق عشرين درهما او شاتين ومن لم
يكن عنده بنت مخاض على وجهها وعنده ابن لبون ذكر فانها تقبل منه
وليس معها شيء

باب ما جاء في المصدق من الابل

حدثنا علي بن حجر حدثنا وكيع عن شريك عن عثمان البتي عن ابي ليلى الكندي عن سويد بن غفلة
قال اتانا مصدق النبي صلى الله عليه وسلم فاخذت بيده وقرأت عهده
لا تجمع بين متفرق ولا تفرق بين مجتمع خشية الصدقة فاتاه رجل بناقة عظيمة
سمينة فابى ان يأخذها فاتاه رجل بدونها فاخذها وقال اي ارض تقلني واي
سماء تظلني اذا اتيت رسول الله صلى الله عليه وسلم وقد اخذت خيار ابل رجل مسلم
حدثنا علي بن حجر حدثنا وكيع عن اسرائيل عن جابر عن عامر عن جرير بن عبد الله

قال رسول الله صلى الله عليه وسلم لا يرجع المصدق الا عرضا

صدقة البقر

حدثنا سليمان بن عبد الله بن تميم حدثنا يحيى بن عيسى الرملي قال حدثنا الاعمش عن سفيان عن مسروق
عن معاذ بن جبل قال بعثني رسول الله صلى الله عليه وسلم الى اليمن وامرني ان آخذ من البقر
من كل اربعين مسنة ومن كل ثلاثين تبيع او تبيعة

حدثنا سفيان بن وكيع حدثنا عبد السلام بن حرب عن خصيف عن ابي عبيدة عن عبد الله
ان النبي صلى الله عليه وسلم قال في ثلاثين من البقر تبيع او تبيعة وفي اربعين مسنة

صدقة الغنم

حدثنا اسحاق بن موسى حدثنا عبد الرحمن بن مهدي قال حدثنا سليمان بن كثير قال حدثنا الزهري عن سالم بن عبد الله عن ابيه
عن رسول الله صلى الله عليه وسلم قال وقرأت في كتاب سالم بن عبد الله كتبه رسول الله صلى الله عليه وسلم
في الصدقات فلما ان توفاه الله عز وجل فوجدت فيه في اربعين شاة شاة الى عشرين ومائة
فاذا زادت ففيها شاتان الى مائتين فاذا زادت ففيها ثلاث الى ثلاثمائة فاذا
كثرت ففي كل مائة شاة ووجدت فيه لا يجمع بين متفرق ولا يفرق بين مجتمع
ووجدت فيه لا يؤخذ في الصدقة تيس ولا هرمة ولا ذات عوار

حدثنا الوليد بن عمرو بن الوليد حدثنا الفضل بن المبارك عن اسامة بن زيد عن ابيه
عن عمر قال قال رسول الله صلى الله عليه وسلم يؤخذ صدقات المسلمين على مياههم

حدثنا احمد بن عثمان بن حكيم الاودي حدثنا ابو نعيم حدثنا عبد السلام بن حرب عن يزيد بن عبد الرحمن
ابي هند عن نافع عن عمر عن النبي صلى الله عليه وسلم في اربعين شاة شاة الى عشرين ومائة
فاذا زادت ففيها شاتان الى مائتين فاذا زادت ففيها ثلاث شياه
الى ثلاثمائة فاذا زادت ففي كل مائة شاة لا يفرق بين مجتمع ولا يجمع بين متفرق
خشية الصدقة وكل خليطين يتراجعان بالسوية وليس للمصدق هرمة
ولا ذات عوار ولا تيس الا ان يشاء المصدق

ما جاء في عمال الصدقة

حدثنا عيسى بن حماد المصري نا الليث بن سعد عن يزيد بن أبي حبيب عن سعد بن سنان عن أنس بن مالك
قال قال رسول الله صلى الله عليه وسلم المعتدي في الصدقة كمانعها

حدثنا أبو بكر نا عبد الله بن سليمان وهو ابن أبي داود نا يونس بن محمد المؤدب عن محمد بن إسحق
عن عاصم بن عمر بن قتادة عن محمود بن لبيد عن رافع بن خديج قال سمعت رسول الله صلى
الله عليه وسلم يقول العامل على الصدقة بالحق كالغازي في سبيل الله حتى يرجع إلى بيته

حدثنا عمرو بن سواد المصري نا عبد الله بن وهب أخبرني عمرو بن الحارث أن موسى بن جبير حدثه أن عبد الله
بن عبد الرحمن بن الحباب الأنصاري حدثه أن عبد الله بن أنيس حدثه أنه رأى أكثر هو
وعمر بن الخطاب يوما الصدقة فقال عمر ألم يسمح رسول الله صلى الله عليه وسلم حين
يذكر عاول الصدقة أنه من غل منها بعيرا أو شاة أتى به يوم القيامة يحمله
قال نعم فقال عبد الله بن أنيس بلى

حدثنا أبو الوليد عبادة بن الوليد نا أبي نا يحيى بن أيوب عن عطاء مولى عمران بن الحصين أن
عمران بن الحصين استعمل على الصدقة ولما رجع قيل له أين المال قال وللمال أرسلتني
أرسلتني لآخذ منك كنا نأخذ على عهد رسول الله صلى الله عليه وسلم فوضعناه
حيث كنا نضعه

صدقة الخيل والرقيق

حدثنا أبو بكر بن أبي شيبة نا سفيان بن عيينة عن عبد الله بن دينار عن سليمان بن يسار
عن عراك بن مالك عن أبي هريرة قال قال رسول الله صلى الله عليه وسلم ليس على المسلم في عبده ولا في
فرسه صدقة

حدثنا سهل بن أبي سهل نا سفيان بن عيينة عن إسحق
عن الحارث عن علي عن النبي صلى الله عليه وسلم قال هاتوا زكاتكم عن صدقة الخيل والرقيق

ما جاء فيه الزكوة من الأموال

حدثنا عمرو بن سواد المصري نا عبد الله بن وهب قال أخبرني سليم بن بلال أخبرني شريك
بن أبي نمر عن عطاء بن يسار عن معاذ قال أرسلني رسول الله صلى الله عليه وسلم

منه الى اليمن وفي الحب من الحب والشاة من الغنم والبعير من الابل والبقر من البقر

حدثنا هشام بن عمار ثنا اسمعيل بن عياش عن محمد بن عبد الله عن عمرو بن شعيب عن ابيه عن جده

قال انما سن رسول الله صلى الله عليه وسلم الزكوة في هذه الخمسة الحنطة والشعير والتمر والزبيب والذرة

صدقة الزروع والثمار

حدثنا اسحق بن موسى ابو موسى الانصاري ثنا عاصم بن عمر بن حفص ثنا المعتمر بن عبد الرحمن عن عبد الله بن

سعيد بن ابي هند عن سليمن بن يسار وعن بسر بن سعيد عن ابي هريرة قال قال رسول الله صلى الله عليه وسلم

فيما سقت السماء والعيون العشر وفيما سقي بالنضح نصف العشر

حدثنا هرون بن سعيد المصري ثنا حفص ثنا ابن وهب اخبرني يونس عن شهاب عن سالم عن ابيه

قال سمعت رسول الله صلى الله عليه وسلم يقول فيما سقت السماء والانهار والعيون او كان

بعلا العشر وفيما سقي بالسواني نصف العشر

حدثنا الحسن بن علي بن عفان ثنا يحيى بن ادم ثنا ابو بكر بن عياش عن عاصم بن ابي النجود عن ابي

وائل عن مسروق عن معاذ بن جبل قال بعثني رسول الله صلى الله عليه وسلم الى اليمن وامرني ان اخذ مما

سقت السماء او سقي بعلا العشر وما سقي بالدوالي فنصف العشر

قال يحيى بن ادم البعل والعثري والعذي هو الذي يسقيه السماء

والعثري ما زرع للسحاب والمطر خاصة ليس يصيبه الا ما المطر والبعل

ما كان من الكروم قد ذهبت عروقه في الارض الى الماء فلا يحتاج الى السقي

الخمس سنين او اكثر يترك السقي فهذا البعل والسيل ما الوادي اذا

سال والغيل سيله دون سيل

خرص النخل والعنب

حدثنا عبد الرحمن بن ابراهيم الدمشقي والوليد بن كثير قالا ثنا مالك بن انس قال ثنا صالح

ابن كيسان عن الزهري عن سعيد بن المسيب عن عتاب بن اسيد ان النبي صلى الله عليه وسلم

كان يبعث على الناس من يخرص عليهم كرومهم وثمارهم

حدثنا موسى بن مروان الرقي ثنا عمر بن أيوب عن جعفر بن برقان عن ميمون بن مهران عن مفسم عن ابن عباس
أن النبي صلى الله عليه وسلم حين افتتح خيبر استوطن عليهم أن له الأرض وكل صفراء
وبيضاء يعني الذهب والفضة وقال له أهل خيبر نحن أعلم بالأرض فأعطناها على
أن نعملها ولكم نصف الثمرة ولكم نصفها وعملوا له على ذلك فلما كان حين
تصرم النخل بعث النبي صلى الله عليه وسلم عبد الله بن رواحة فخرص النخل وهو الذي يدعونه أهل المدينة الخرص وقال في
حي كذا وكذا فقالوا أكثرت علينا يا ابن رواحة فقال أنا أخرز النخل وأعطيكم نصف
الذي قلت فقالوا بهذا الحق قام السماوات والأرض فقالوا قد رضينا أن نأخذ الذي قلت
النهي أن يخرج في الصدقة شر ماله
حدثنا أبو بشر بكر بن خلف ثنا يحيى بن سعيد عن عبد الحميد بن جعفر حدثني صالح بن كيسان عن
عروة بن مرة الخضرمي عن عوف بن مالك الأشجعي قال خرج رسول الله صلى الله عليه وسلم
وقد علق رجل قنوا فقنوا فجعل يطعن ذلك القنو ويقول لو
شاء رب هذه الصدقة تصدق بأطيب منها إن رب هذه الصدقة يأكل الحشف يوم القيامة
حدثنا أحمد بن محمد بن يحيى بن سعيد القطان قال ثنا عمر بن محمد الحنفي ثنا أسباط بن نصر
عن السدي عن علي بن ثابت عن البراء بن عازب في قوله ومما أخرجنا لكم من الأرض
ولا تيمموا الخبيث منه تنفقون قال نزلت في الأنصار كانت الأنصار تخرج إذا كان
جداد النخل من حيطانها أقناء البسر فيعلقونه على حبل بين أسطوانتين
في مسجد رسول الله صلى الله عليه وسلم فيأكل منه فقراء المهاجرين فعمد أحدهم
فأدخل قنو الحشف يظن أنه جائز في كثرة ما توضع من الأقناء فنزل
فيمن فعل ذلك ولا تيمموا الخبيث منه تنفقون يقول لا تعمدوا الحشف منه تنفقون
ولستم بآخذيه إلا أن يغمض فيه يقول لو أهدي لكم ما قبلتموه إلا على
الإغماض فاعلموا أن الله غني عن صدقاتكم

زكاة العسل

حدثنا أبو بكر بن أبي شيبة وعلي بن محمد قالا نا وكيع عن سعيد بن عبد العزيز عن سليمان بن موسى
عن أبي سيارة المتعي قال قلت يا رسول الله إن لي نحلا قال أد العشر قلت يا رسول
الله احمها لي فحماها لي

بلغ على التاسع

حدثنا محمد بن يحيى بن فارس نا حماد بن المبارك نا أسامة بن زيد عن عمرو بن شعيب عن أبيه عن جده
عبد الله بن عمرو أن النبي صلى الله عليه وسلم أمر أن يؤخذ من العسل العشر

صدقة الفطر

حدثنا سليمان بن منصور نا الليث بن سعد عن نافع عن ابن عمر أن رسول الله صلى الله عليه وسلم
أمر بزكاة الفطر صاعا من تمر أو صاعا من شعير قال عبد الله فجعل الناس عدله
مدين من حنطة حدثنا أحمد بن عمرو قال نا عبد الرحمن بن مهدي قال نا مالك بن أنس عن نافع
عن ابن عمر قال فرض رسول الله صلى الله عليه وسلم صدقة الفطر صاعا من شعير أو صاعا من تمر على كل
حر وعبد ذكر أو أنثى من المسلمين حدثنا عبد الله بن أحمد بن شبويه نا سويد
وأحمد بن الأزهر قالا نا مروان بن محمد قال نا يزيد بن الحواري عن سنان بن عبد الرحمن الصدفي
عن عكرمة عن ابن عباس قال فرض رسول الله صلى الله عليه وسلم زكاة الفطر طهرة للصائم
من اللغو والرفث وطعمة للمساكين من أداها قبل الصلاة فهي زكاة مقبولة
ومن أداها بعد الصلاة فهي صدقة من الصدقات

حدثنا علي بن محمد نا وكيع عن سفيان عن سليمان بن كثير عن الزهري عن حميد بن عبد الرحمن عن أبي
عمار عن ابن سعد قال أمرنا رسول الله صلى الله عليه وسلم بصدقة الفطر قبل أن تنزل
الزكوات فلما نزلت الزكوات لم يأمرنا ولم ينهنا ونحن نفعله

حدثنا علي بن محمد نا وكيع عن داود بن قيس الفراء عن عياض بن عبد الله بن أبي
سرح عن أبي سعيد الخدري قال كنا نخرج زكاة الفطر إذا كان فينا رسول
الله صلى الله عليه وسلم صاع من طعام صاع من تمر صاع من شعير صاع من
أقط صاع من زبيب فلم نزل كذلك حتى قدم علينا معاوية

الدرهم وكان مما كلم به الناس ان قال لا اري مدين من تمر الشام الا تعدل صاعا من هذا
فاخذ الناس بذلك قال ابو سعيد لا ازال اخرجه كما كنت اخرجه على عهد رسول الله صلى الله عليه
ابدا ما عشت ٥ حدثنا هشام بن عمار ثنا عبد الرحمن بن سعد المؤذن ثنا حفص بن
عمر بن سعد مولى رسول الله صلى الله عليه وسلم ان رسول الله صلى الله عليه وسلم امر بصدقة
الفطر صاعا من تمر او صاعا من شعير او صاعا من سلت ٥

العشر والخراج

حدثنا الحسن بن الحسين الدامغاني ثنا عتاب بن زياد المروزي قال ثنا ابو حمزة قال سمعت معين
الاردني يحدث عن محمد بن زيد عن جابر الاعرج عن العلاء بن الحضرمي قال بعثني رسول الله صلى الله
عليه وسلم الى البحرين او الى هجر وكنت اتي الحائط يكون بين الاخوة يسلم احدهم واحدهم
المسلم العشر ومن المشرك الخراج

الوسق ستون صاعا

حدثنا عبد الله بن سعيد الكندي ثنا عبد الله بن عبد الطنافسي عن ادريس الاودي عن عمرو بن مرة
عن ابي البختري عن ابي سعيد رفعه الى النبي صلى الله عليه وسلم قال الوسق ستون صاعا
حدثنا علي بن المنذر قال ثنا محمد بن فضيل قال ثنا عبد الله عن عطاء بن ابي رباح وابي الزبير
عن جابر بن عبد الله قال قال رسول الله صلى الله عليه وسلم الوسق ستون صاعا

الصدقة على ذي قرابة

حدثنا علي بن معبد ثنا ابو معاوية عن الاعمش عن سفيان عن عمرو بن الحرث بن المصطلق
عن زينب امرأة عبد الله عن زينب امرأة عبد الله قالت سألت رسول الله صلى الله عليه وسلم
اتجزي عني الصدقة النفقة على زوجي وايتام في حجري قال رسول الله صلى الله عليه وسلم
لها اجران اجر الصدقة واجر القرابة ٥
حدثنا الحسن بن الصباح قال ثنا ابو معاوية قال ثنا الاعمش عن سفيان عن عمرو بن الحرث بن المصطلق
عن زينب امرأة عبد الله عن النبي صلى الله عليه وسلم نحوه

قال رسول الله صلى الله عليه وسلم من استن سنة حسنة فاستن به كان له أجره كاملا ومن أجور من
استن به ولا ينقص من أجورهم شيئا ومن استن سنة سيئة فاستن به فعليه وزره
كاملا ومن أوزار الذين استن به ولا ينقص من أوزارهم شيئا

حدثنا عيسى بن حماد المصري قال أنبأ الليث بن سعد عن يونس بن أبي حبيب عن سعد بن سنان
عن أنس بن مالك عن رسول الله صلى الله عليه وسلم أنه قال إن الداعي إذا دعا إلى صلالة فاتبع
كان له مثل أوزار من اتبعه ولا ينقص من أوزارهم شيئا وإذا دعا إلى الهدى
فاتبع كان له مثل أجور من اتبعه ولا ينقص من أجورهم شيئا

حدثنا أبو مروان محمد بن عثمان العثماني قال حدثنا عبد العزيز بن أبي حازم عن أبيه
عن عبد الرحمن بن أسد عن أبي هريرة أن رسول الله صلى الله عليه وسلم قال من دعا إلى الهدى
كان له من الأجر مثل أجور من تبعه لا ينقص ذلك من أجورهم شيئا ومن دعا
إلى ضلالة فعليه من الإثم مثل آثام من اتبعه لا ينقص ذلك من آثامهم شيئا

حدثنا يحيى بن أبي بكير أبو يحيى حدثنا إسرائيل عن أبي إسحاق عن أبي حبيبة قال قال رسول الله صلى الله عليه وسلم
من سن سنة حسنة عمل بها بعده كان له أجره ومثل أجور من عمل بها من غير أن ينقص
من أجورهم شيئا ومن سن سنة سيئة عمل بها بعده كان عليه وزره ومثل أوزار من عمل بها
من غير أن ينقص من أوزارهم شيئا

حدثنا أبو بكر بن أبي شيبة حدثنا أبو معاوية عن الأعمش عن أبي سفيان عن أبي هريرة قال قال
رسول الله صلى الله عليه وسلم ما من داع يدعو إلى شيء إلا وقف يوم القيامة كلما دعوته
ما دعا إليه وأردفه رجلا

من أحيا سنة قد أميتت

حدثنا أبو بكر بن أبي شيبة حدثنا عبد الوهاب بن عطاء حدثنا كثير بن عبد الله بن عمرو بن عوف المزني
وأخبرني أبي عن جدي أن رسول الله صلى الله عليه وسلم قال من أحيا سنة من سنتي قد أميتت
بعدي فإن له من الأجر مثل أجر من عمل بها من غير أن ينقص من أجورهم شيئا ومن ابتدع

مقصد

صوابه أبو إسرائيل

حدثنا أبو بكر بن أبي شيبة ثنا يحيى بن آدم قال حفص بن غياث عن هشام بن عروة عن أبيه عن زينب بنت أم سلمة
عن أم سلمة قالت أمرنا رسول الله صلى الله عليه وسلم بالصدقة فقالت زينب امرأة عبد الله الخزرجي من
الصدقة أن الصدقة على زوجي وهو فقير وعلى أيتام في حجري وأنا أنفق عليهم هل تكفي وهكذي
وعلى كل حال قال أبو عمرو كانت صناع اليدين

كراهية المسألة

حدثنا علي بن محمد وعمرو بن عبد الله الأودي قالا ثنا وكيع عن هشام بن عروة عن أبيه عن عبد الله
قال قال رسول الله صلى الله عليه وسلم لأن يأخذ أحدكم حبله فيأتي الجبل فيجيء بحزمة حطب
على ظهره فيبيعها فيستغني بثمنها خير له من أن يسأل الناس أعطوه أو منعوه

حدثنا علي بن محمد ثنا وكيع عن زائدة عن محمد بن قيس عن عبد الرحمن بن يزيد عن
ثوبان قال قال رسول الله صلى الله عليه وسلم من سأل إلى يوم حرمه وأسأل له ملحفة فإنما
قال لا تسأل الناس شيئا قال وكان ثوبان يمشي سوطه وهو راكب فلا يقول
لأحد ناولنيه حتى ينزل فيأخذه

مرسال عن طهفة

حدثنا أبو بكر بن أبي شيبة ثنا مهدي بن المفضل عن عمارة بن القعقاع عن أبي زرعة عن أبي هريرة
قال قال رسول الله صلى الله عليه وسلم من سأل الناس أموالهم تكثرا فإنما يسأل جمر جهنم
فليستقل منه أو ليستكثر حدثنا أبو الصباح قال أبو بكر بن عياش عن أبي حصين
عن سالم بن أبي الجعد عن أبي هريرة قال قال رسول الله صلى الله عليه وسلم لا تحل الصدقة لغني ولا لذي مرة سوي

حدثنا الحسن بن علي الخلال ثنا يحيى بن آدم ثنا سفيان عن حكيم بن جبير عن محمد
بن عبد الرحمن بن يزيد عن أبيه عن عبد الله بن مسعود قال قال رسول الله صلى الله عليه وسلم من
سأل وله ما يغنيه جاءت يوم القيامة خدوشا أو كدوحا
في وجهه قيل يا رسول الله وما يغنيه قال خمسون درهما أو قيمتها من الذهب
قال رجل لسفيان بن عيينة لا تحدث عن حكيم بن جبير قال سفيان

وقد حدثناه زيد عن محمد بن عبد الرحمن بن زيد

من تحل له الصدقة

حدثنا محمد بن يحيى نا عبد الرزاق نا معمر عن زيد بن أسلم عن عطاء بن يسار عن أبي سعيد الخدري وأبي هريرة قالا قال رسول الله صلى الله عليه وسلم لا تحل الصدقة لغني إلا لخمسة لعامل عليها أو لغازي في سبيل الله أو لغارم أو اشتراها بماله أو فقير تصدق عليه فأهداها لغني أو غارم

فصل الصدقة

حدثنا عيسى بن حماد المصري نا الليث بن سعد عن سعيد بن أبي سعيد المقبري عن سعيد بن يسار أنه سمع أبا هريرة يقول قال رسول الله صلى الله عليه وسلم ما تصدق أحد بصدقة من طيب ولا يقبل الله إلا الطيب إلا أخذها الرحمن بيمينه وإن كانت تمرة فتربو في كف الرحمن حتى تكون أعظم من الجبل وتربى كما يربي أحدكم فلوه أو فصيله

حدثنا علي بن محمد وكيع نا أبو عمر عن حشرج عن علي بن حاتم قال قال رسول الله صلى الله عليه وسلم ما منكم من أحد إلا سيكلمه ربه ليس بينه وبينه ترجمان فينظر أمامه فلا يستقبله إلا النار وينظر عن يمينه فلا يرى إلا شيئا قدمه وينظر عن شماله فلا يرى إلا شيئا قدمه فمن استطاع منكم أن يقي النار ولو بشق تمرة فليفعل

حدثنا أبو بلال بن أبي سنة وعلي بن محمد قالا نا وكيع عن عمر عن حفصة بنت سيرين عن الرباب أم الرائح بنت صليع عن سلمان بن عامر الضبي قال قال رسول الله صلى الله عليه وسلم الصدقة على المسكين صدقة وهي على ذي الرحم اثنتان صلة وصدقة

كتاب الزكوة

بسم الله الرحمن الرحيم

أبواب النكاح

ما جاء في فضل النكاح

حدثنا عبد الله بن عامر بن زرارة قال نا علي بن مسهر عن الأعمش عن إبراهيم عن علقمة قال قال عبد الله كنت مع عبد الله بن مسعود بمنى فلقيه عثمان فخلا به فجعل يكلمه حتى ابتدأ النهار فقال له عثمان

قال له عثمن هل لك ان زوجتك جارية بكرا تذكرك من نفسك بعض ما مضى فلما رأى
عبد الله انه لا يقبل له كلمة سوى هذه اشار الى سعد فحبت وهو يقول لو قلت ذاك
لقد قال رسول الله صلى الله عليه وسلم يا معشر الشباب من استطاع منكم الباءة
فليتزوج فانه اغض للبصر واحصن للفرج ومن لم يستطع فعليه بالصوم فانه له وجاء
حدثنا احمد بن الازهر قال ثنا ادم قال ثنا عيسى بن ميمون عن القسم عن عائشة قالت قال
رسول الله صلى الله عليه وسلم النكاح من سنتي فمن لم يعمل بسنتي فليس مني وتزوجوا
فاني مكاثر بكم الامم ومن كان ذا طول فلينكح ومن لم يجد فعليه بالصيام
فان الصوم له وجاء
حدثنا محمد بن يحيى ثنا سعيد بن سليم قال ثنا هشيم قال ثنا ابن ابي ليلى عن طاوس
عن ابن عباس قال قال رسول الله صلى الله عليه وسلم لم نر للمتحابين مثل النكاح
النهي عن التبتل
حدثنا ابو مروان محمد بن عثمن العثماني ثنا ابراهيم بن سعد عن الزهري عن سعيد بن المسيب عن سعد
قال لقد رد رسول الله صلى الله عليه وسلم على عثمن بن مظعون التبتل ولو اذن له لاختصينا
حدثنا بشر بن ادم وبكر بن خرم قالا ثنا معاذ بن هشام قال حدثني ابي عن قتادة عن الحسن عن سمرة
ان رسول الله صلى الله عليه وسلم نهى عن التبتل وقرا قتادة ولقد ارسلنا
رسلا من قبلك وجعلنا لهم ازواجا وذرية
حق المرأة على الزوج
حدثنا ابو بكر بن ابي شيبة قال ثنا يزيد بن هرون عن شعبة عن قرة عن حكيم بن معاوية عن ابيه
ان رجلا سال النبي صلى الله عليه وسلم ما حق المرأة على الزوج قال ان يطعمها اذا طعم
ويكسوها اذا اكتسى ولا يضرب الوجه ولا يقبح ولا يهجر الا في البيت
حدثنا ابو بكر بن ابي شيبة قال ثنا الحسن بن علي عن زائدة عن شبيب بن غرقدة
البارقي عن سليم بن عمرو بن الاحوص قال حدثني ابي انه شهد حجة الوداع

مع رسول الله صلى الله عليه وسلم فحمد الله وأثنى عليه وذكر ووعظ فقال استوصوا
بالنساء خيرا فإنما هن عندكم عوان ليس تملكون منهن شيئا غير ذلك إلا أن يأتين
بفاحشة مبينة فإن فعلن فاهجروهن في المضاجع واضربوهن ضربا غير مبرح
فإن أطعنكم فلا تبغوا عليهن سبيلا إن لكم من نسائكم حقا ولنسائكم
عليكم حقا فأما حقكم على نسائكم فلا يوطئن فرشكم من تكرهون ولا
يأذن في بيوتكم لمن تكرهون ألا وحقهن عليكم أن تحسنوا إليهن في كسوتهن
وطعامهن

حق الزوج على المرأة

حدثنا أبو بكر بن أبي شيبة قال حدثنا عفان قال حدثنا حماد بن سلمة عن علي بن زيد بن جدعان عن سعيد بن المسيب
عن عائشة أن رسول الله صلى الله عليه وسلم قال لو أمرت أحدا أن يسجد لأحد لأمرت المرأة
أن تسجد لزوجها ولو أمرت أحدا أن يسجد لأحد لأمرت المرأة أن تسجد لزوجها
ولو أمرت أحدا أن يسجد لأحد لأمرت الأسود أن يسجد للأحمر لأن لها أن يفعل
ومن جبل أسود إلى جبل أحمر لأن لها أن يفعل

حدثنا أبو هريرة بن مروان قال حدثنا حماد بن زيد عن أيوب عن القسم السبائي عن عبد الله بن
أبي أوفى قال لما قدم معاذ من الشام سجد للنبي صلى الله عليه وسلم فقال ما هذا يا معاذ قال
أتيت الشام فوافقتهم يسجدون لأساقفتهم وبطارقتهم فوددت في نفسي
أن نفعل ذلك بك فقال رسول الله صلى الله عليه وسلم فلا تفعلوا فإني لو كنت آمرا أحدا
أن يسجد لغير الله لأمرت المرأة أن تسجد لزوجها والذي نفس محمد بيده
لا تؤدي المرأة حق ربها حتى تؤدي حق زوجها ولو سألها نفسها وهي على قتب لم تمنعه

حدثنا أبو بكر بن أبي شيبة قال حدثنا فضيل عن أبي نصر عبد الله بن عبد الرحمن عن مشاجر
الخليجي عن أمه قالت سمعت أم سلمة تقول سمعت رسول الله صلى الله عليه وسلم يقول أيما
امرأة مات زوجها عنها راضيا دخلت الجنة

فصل النشا

حدثنا هناد بن السري قال حدثنا عبد الرحيم بن سليمان عن عبد الله بن مولى

عن عبد الله بن عمر أن رسول الله صلى الله عليه وسلم قال إنما الدنيا متاع وليس من متاع الدنيا أفضل من المرأة الصالحة

حدثنا إسماعيل بن مسعود ثنا وكيع عن عبد الله بن عمر ونافع عن ابن عمر عن سالم بن أبي الجعد عن رجل

قال لما نزلت الفضة والذهب ما نزلت قالوا أي المال نتخذ فقال عمر رضي الله عنه فأنا أعلم لكم

ذلك فأوضع على بعيره فأدركه فقال يا رسول الله أي المال

نتخذ قال ليتخذ أحدكم قلبا شاكرا ولسانا ذاكرا وزوجة مؤمنة تعين أحدكم على أمر الآخرة

حدثنا هشام بن عمار ثنا صدقة بن خالد ثنا عثمان بن أبي العاتكة عن علي بن يزيد عن القاسم

عن أبي أمامة عن النبي صلى الله عليه وسلم قال ما استفاد المؤمن بعد تقوى الله خيرا

له من زوجة صالحة إن أمرها أطاعته وإن نظر إليها سرته وإن أقسم عليها أبرته وإن غاب عنها

نصحته في نفسها وماله

فان قال النبي صلى الله عليه وسلم عليكم بالابكار فانهن اعذب افواها وانتق ارحاما وارضى بالقليل

تزويج الجواري وابوة الولد

حدثنا هشام بن عمار قال حدثنا صدقة بن خالد حدثنا زيد بن واقد عن الضحاك بن مزاحم قال سمعت
انس بن مالك يقول سمعت رسول الله صلى الله عليه وسلم يقول من اراد ان يلقى الله طاهرا مطهرا فليتزوج الحرائر

حدثنا يعقوب بن حميد بن كاسب حدثنا عبد الله بن الحارث المخزومي عن طلحة عن عطاء عن ابي هريرة قال قال
رسول الله صلى الله عليه وسلم ايكم فاني مكاثر

النظر الى المراة اذا اراد ان يتزوجها

حدثنا ابو الوليد حدثنا حفص بن غياث عن حجاج عن ابي سليمن عن عمه سهل بن ابي حثمة
عن ابي مسلمة قال خطبت امراة فجعلت اختبا لها حتى نظرت اليها في نخل لها فقيل له اتفعل
هذا وانت صاحب رسول الله صلى الله عليه وسلم فقال سمعت رسول الله صلى الله عليه وسلم يقول اذا
القى الله في قلب امرئ خطبة امراة فلا باس ان ينظر اليها

حدثنا الحسن بن الحلال وابو هبيرة محمد بن محمد وعبد الملك قالوا حدثنا عبد الرزاق عن معمر
عن ثابت عن انس بن مالك ان المغيرة بن شعبة اراد ان يتزوج امراة فقال له النبي صلى الله
عليه وسلم اذهب فانظر اليها فانه احرى ان يؤدم بينكما فقال يتزوجها فذكر موافقتها

حدثنا الحسن بن الربيع حدثنا عبد الرزاق عن معمر عن ثابت البناني عن بكر بن عبد الله المزني
عن المغيرة بن شعبة قال اتى النبي صلى الله عليه وسلم فذكرت له امراة اخطبها فقال اذهب
فانظر اليها فانه احرى ان يؤدم بينكما فاتيت امراة من الانصار فخطبتها الى ابويها
واخبرتهما بقول النبي صلى الله عليه وسلم وكانهما كرها ذلك قال فسمعت ذلك المراة وهي
في خدرها فقالت ان كان رسول الله صلى الله عليه وسلم امره ان ينظر فانظر والا فاني
اشدكما كانها عظمت ذلك قال فنظرت اليها فتزوجتها فذكر من موافقتها

لا يخطب الرجل على خطبة اخيه

حدثنا هشام بن عمار وسهل بن ابي سهل قالا حدثنا سفيان عن عبد الله بن ابي بكر عن سعيد

المسيب عن أبي هريرة قال قال رسول الله صلى الله عليه وسلم لا يخطب الرجل على خطبة أخيه

حدثنا يحيى بن حكيم ثنا يحيى بن سعيد عن عبيد الله بن عمر عن نافع عن ابن عمر قال قال رسول الله

صلى الله عليه وسلم لا يخطب الرجل على خطبة أخيه ٥

حدثنا أبو بكر بن أبي شيبة وعلي بن محمد قالا ثنا وكيع ثنا سفيان عن أبي بكر بن أبي الجهم

بن صخير العدوي قال سمعت فاطمة بنت قيس تقول قال لي رسول الله صلى الله عليه وسلم إذا حللت فآذنيني

قالت فخطبها معاوية وأبو الجهم فقال صخير وأسامة بن زيد فقال رسول الله صلى الله عليه وسلم

أما معاوية فرجل ترب لا مال له وأما أبو الجهم فرجل ضراب للنساء ولكن أسامة

قالت بيدها هكذا أسامة أسامة فقال لها رسول الله صلى الله عليه وسلم طاعة الله

وطاعة رسوله خير لك فتزوجته فاغتبطت به

استئمار البكر والثيب

حدثنا إسماعيل بن موسى السدي قال ثنا مالك بن أنس عن عبد الله بن الفضل الهاشمي عن نافع بن جبير بن

مطعم عن ابن عباس قال قال رسول الله صلى الله عليه وسلم الأيم أحق بنفسها من وليها

والبكر تستأمر في نفسها وإذنها صماتها

حدثنا عبد الرحمن بن إبراهيم الدمشقي قال ثنا الوليد بن مسلم قال ثنا الأوزاعي حدثني يحيى بن أبي كثير

عن أبي سلمة عن أبي هريرة عن النبي صلى الله عليه وسلم قال لا تنكح الثيب حتى تستأمر ولا البكر

حتى تستأذن وإذنها الصموت ٥

حدثنا عيسى بن حماد المصري ثنا الليث بن سعد عن عبد الله بن عبد الرحمن بن أبي حسين

عن علي بن علي الكناني عن أبيه قال قال رسول الله صلى الله عليه وسلم الثيب أحق بنفسها

والبكر رضاها صمتها ٥

من زوج ابنته وهي كارهة

حدثنا أبو بكر بن أبي شيبة ثنا يزيد بن هارون عن يحيى بن سعيد عن القاسم

بن محمد اخبرنا عبد الرحمن بن يزيد و مجمع بن يزيد الانصاري بن اخبراه ان خنسا
مهم بدعا خذاما انكح ابنته وكرهت نكاح ابيها فاتت النبي صلى الله عليه وسلم فذكرت
له فرد عليها نكاح ابيها فنكحت ابا لبابة بن عبد المنذر وذكر في ابيها ثيبا
حدثنا هناد بن السري نا وكيع عن كهمس بن الحسن عن بريدة عن ابيه قال جاءت
فتاة الى رسول الله صلى الله عليه وسلم فقالت ان ابي دعاني ليرفع بي خسيسته
قالت فجعل الامر اليها فقالت قد اجزت ما صنع ابي ولكني اردت ان تعلم
النساء ان ليس الى الاباء من الامر شيء
حدثنا ابو الشعثاء يحيى بن داود العسكري قال نا الحسن بن محمد المروزي قال نا جرير
بن حازم عن ايوب عن عكرمة عن ابن عباس ان جارية بكرا اتت النبي صلى الله
عليه وسلم فذكرت له ان اباها زوجها وهي كارهة فخيرها النبي صلى الله عليه وسلم
حدثنا بدر بن الصباح قال نا محمد بن سليم الرقي عن عبد الله بن حبان عن ايوب السختياني
عن عكرمة عن ابن عباس عن النبي صلى الله عليه وسلم مثله
نكاح الصغار بن وحفص الاب
حدثنا سويد بن سعيد نا علي بن مسهر نا هشام بن عروة عن ابيه عن عائشة قالت
تزوجني رسول الله صلى الله عليه وسلم وانا بنت ست سنين فقدمنا المدينة فنزلنا
في بني الحارث بن الخزرج فوعكت فتمرق شعري حتى وفى جميمة فاتتني امي ام
رومان وانا لفي ارجوحة ومعي صواحبات فصرخت بي فاتيتها وما ادري
ما تريد فاخذت بيدي فاوقفتني على باب الدار واني لانهج حتى سكن بعض نفسي
ثم اخذت شيئا من ماء فمسحت به على وجهي ورأسي ثم ادخلتني الدار فاذا نسوة
من الانصار في البيت فقلن على الخير والبركة وعلى خير طائر فاسلمتني اليهن
فاصلحن من شاني فلم يرعني الا رسول الله صلى الله عليه وسلم ضحى فاسلمتني اليه وانا يومئذ
بنت تسع

حدثنا أحمد بن سنان قال أبو أحمد قال أسرائيل عن أبي إسحق عن أبي عبيدة عن عبد الله قال يروج
النبي صلى الله عليه وسلم عائشة وهي بنت سبع وبنى بها وهي بنت تسع وتوفي عنها وهي بنت ثمان عشرة

نكاح الشغار وخيار الأبا

حدثنا عبد الرحمن بن إبراهيم الدمشقي قال حدثنا عبد الله بن نافع الصائغ قال أخبرني عبد الله بن نافع
عن أبيه عن ابن عمر أنه حسب هلك عثمان بن مظعون ترك ابنة له وأخا له فقال ابن عمر
زوجها أخاها لتقيم به وهو عمها ولا يشاورها وذلك بعد ما هلك أبوها وكرهت
نكاحه وأجبت الجارية أن يزوجها المغيرة بن شعبة فزوجها إياه

لا نكاح إلا بولي

حدثنا الوليد بن شجاع بن مخلد قال حدثنا معاذ بن معاذ قال حدثنا ابن جريج عن سليمان بن موسى عن الزهري عن عروة عن
عائشة قالت قال النبي صلى الله عليه وسلم أيما امرأة لم ينكحها الولي فنكاحها باطل
فنكاحها باطل فنكاحها باطل فإن أصابها فلها مهرها بما أصاب منها
فإن اشتجروا فالسلطان ولي من لا ولي له

حدثنا أبو بكر قال حدثنا عبد الله بن المبارك عن حنظلة عن القاسم عن عروة عن عائشة
عن النبي صلى الله عليه وسلم وعن عكرمة عن ابن عباس قالا قال رسول الله صلى الله عليه وسلم
لا نكاح إلا بولي وفي حديث عائشة والسلطان ولي من لا ولي له

حدثنا محمد بن عبد الملك بن أبي الشوارب قال حدثنا أبو عوانة قال حدثنا أبو إسحق الهمداني
عن أبي بردة عن أبي موسى قال قال رسول الله صلى الله عليه وسلم لا نكاح إلا بولي

حدثنا محمد بن الحسن العدني قال حدثنا مروان العقيلي قال حدثنا هشام بن حسان
عن محمد بن سيرين عن أبي هريرة قال قال رسول الله صلى الله عليه وسلم لا تزوج المرأة المرأة ولا تزوج
المرأة نفسها فإن الزانية هي التي تزوج نفسها

النهي عن الشغار

حدثنا سويد بن سعيد قال حدثنا مالك بن أنس عن نافع عن ابن عمر قال نهى رسول الله
صلى الله عليه وسلم عن الشغار والشغار أن يقول الرجل للرجل

زوجني لختك على ان زوجك ابنتي او لختي وليس بينهما صداق

حدثنا ابو الوليد ثنا يحيى بن سعيد وابو اسامة عن عبيد الله عن نافع عن ابن عمر

قال نهى رسول الله صلى الله عليه وسلم عن الشغار

حدثنا الحسن بن مهدي ثنا عبد الرزاق انا معمر عن ثابت عن انس بن مالك قال قال رسول الله صلى الله عليه وسلم لا شغار في الاسلام

صداق النساء

حدثنا محمد بن الصباح ثنا عبد العزيز بن ابي داود عن يزيد بن عبد الله بن الهاد عن ابي سلمة عن ابي سلمة

قال سألت عائشة كيف كان صداق نساء النبي صلى الله عليه وسلم قالت كان صداقه لازواجه

اثنتي عشرة اوقية ونش قالت هل تدري ما النش هو نصف اوقية وذلك خمسمائة درهم

حدثنا ابو بكر بن ابي شيبة ثنا سويد بن عمرو عن عوف عن شهر بن حوشب عن ابي العجفاء السلمي

قال قال عمر بن الخطاب لا تغالوا صداق النساء فانها لو كانت مكرمة في الدنيا او تقوى

عند الله كان اولاكم واحقكم بها محمد صلى الله عليه وسلم ما اصدق امرأة

من نسائه ولا اصدقت امرأة من بناته اكثر من ثنتي عشرة اوقية وان الرجل

ليتقال صدقة امرأته حتى يكون لها عداوة في نفسه ويقول قد كلفت لك

علق القربة او عرق القربة وكنت رجلا عربيا مولدا ما ادري ما

علق القربة او عرق القربة

حدثنا ابو كريب الضرير وهناد بن السري قالا ثنا وكيع عن سفيان عن عاصم

بن عبيد الله عن عبد الله بن عامر بن ربيعة عن ابيه ان رجلا من بني فزارة تزوج على

نعلين فاجاز النبي صلى الله عليه وسلم نكاحه

حدثنا محمد بن عمرو ثنا عبد الرحمن بن مهدي عن سفيان عن ابي حازم عن سهل بن سعد قال

جاءت امرأة الى النبي صلى الله عليه وسلم فقال من زوجها فقال رجل انا فقال له النبي صلى الله عليه وسلم

اعطها ولو خاتما من حديد فقال ليس معي قال فزوجتكها على ما معك من القرآن

حدثنا ابو هشام الرفاعي محمد بن يزيد عن يحيى بن يمان قال انا الاعمش

بدعة وعمل بها كان عليه وزر من عمل بها لا ينقص من أوزارهم شيئا

حدثنا محمد بن يحيى نا إسماعيل بن أبي أويس نا أحمد بن كثير بن عبد الله بن أبي عطاء قال
سمعت رسول الله صلى الله عليه وسلم يقول من أحيا سنة من سنتي قد أميتت بعدي فإن
له من الأجر مثل أجر من عمل بها من غير أن ينقص من أجورهم شيئا ومن
ابتدع بدعة لا يرضاها الله عز وجل ورسوله كان عليه مثل وزر من عمل بها من
غير أن ينقص من أوزارهم شيئا

باب فضل من تعلم القرآن وعلمه

حدثنا محمد بن بشار نا يحيى بن سعيد القطان نا شعبة وسفيان عن علقمة بن مرثد عن سعد بن عبيدة عن أبي عبد الرحمن السلمي عن عثمان بن عفان قال قال رسول الله صلى الله عليه وسلم
قال شعبة خيركم وقال سفيان أفضلكم من تعلم القرآن وعلمه

حدثنا علي بن محمد نا وكيع نا سفيان عن علقمة بن مرثد عن أبي عبد الرحمن السلمي
عن عثمان بن عفان قال قال رسول الله صلى الله عليه وسلم أفضلكم من تعلم القرآن وعلمه

حدثنا أزهر بن مروان نا الحارث بن نبهان نا عاصم بن بهدلة عن مصعب بن سعد
عن أبيه قال قال رسول الله صلى الله عليه وسلم خياركم من تعلم القرآن وعلمه قال واحد
يملي فاقعدني مقعد هذا أقرئ

حدثنا محمد بن بشار وحدثني المثنى نا يحيى نا سعيد عن شعبة عن قتادة عن أنس
بن مالك عن أبي موسى الأشعري قال قال رسول الله صلى الله عليه وسلم مثل المؤمن الذي
يقرأ القرآن كمثل الأترجة طعمها طيب وريحها طيب ومثل المؤمن الذي لا
يقرأ القرآن كمثل التمرة طعمها طيب ولا ريح لها ومثل المنافق الذي يقرأ
القرآن كمثل الريحانة ريحها طيب وطعمها مر ومثل المنافق الذي لا
يقرأ القرآن كمثل الحنظلة طعمها مر ولا ريح لها

ثنا سفيان عن عطية العوفي عن ابن سعيد الخدري ان النبي صلى الله عليه وسلم تزوج عائشة على صداق مائة درهم خمسون درهما

الرجل يتزوج ولا يفرض لها فيموت على ذلك

حدثنا الحميدي ثنا سفيان ثنا عبد الرحمن بن مهدي عن سفيان عن واصل عن الشعبي عن مسروق عن عبد الله انه
سئل عن رجل تزوج امرأة فمات عنها ولم يدخل بها ولم يفرض لها فقال قال عبد الله لها الصداق
ولها الميراث وعليها العدة فقال معقل بن سنان الاشجعي شهدت رسول الله صلى الله عليه
قضى في بروع بنت واشق بمثل ذلك

حدثنا الحميدي ثنا سفيان ثنا عبد الرحمن بن مهدي عن سفيان عن منصور عن ابراهيم عن علقمة عن عبد الله مثله

خطبة النكاح

حدثنا هشام بن عمار ثنا عيسى بن يونس ثنا ابي عن جدي ابي اسحق عن ابي الاحوص عن عبد الله بن
مسعود قال اوتي رسول الله صلى الله عليه وسلم جوامع الكلم الخير وخواتمه او قال الخير
الخير فعلمنا خطبة الصلاة وخطبة الحاجة خطبة الصلاة الحمد لله
والصلوات والطيبات السلام عليك ايها النبي ورحمة الله وبركاته السلام علينا وعلى
عباد الله الصالحين اشهد ان لا اله الا الله واشهد ان محمدا عبده ورسوله
وخطبة الحاجة ان الحمد لله نحمده ونستعينه ونستغفره ونعوذ بالله
من شرور انفسنا ومن سيئات اعمالنا من يهده الله فلا مضل له ومن يضلل فلا هادي
له واشهد ان لا اله الا الله وحده لا شريك له واشهد ان محمدا عبده ورسوله
يا ايها الذين آمنوا اتقوا الله حق تقاته ولا تموتن
يصلح لكم اعمالكم ويغفر لكم ذنوبكم ومن يطع
الله ورسوله فقد فاز فوزا عظيما
حدثنا بكر بن خلف ثنا بشر بن يونس ثنا داود بن ابي

ابو سعيد قال حدثني عمرو بن سعيد عن سعيد بن جبير عن عبد الله بن عباس ان النبي صلى الله عليه وسلم قال الحمد لله
نحمده ونستعينه ونعوذ بالله من شرور انفسنا من يهده الله فلا مضل له ومن يضلل
فلا هادي له واشهد ان لا اله الا الله وحده لا شريك له واشهد ان محمدا عبده ورسوله اما بعد
حدثنا ابو بكر بن ابي شيبة وزهير بن حرب قالا حدثنا اسحق بن منصور قال انبأنا عبيد الله بن موسى عن الاوزاعي
عن قرة عن الزهري عن ابي سلمة عن ابي هريرة قال قال رسول الله صلى الله عليه وسلم كل امر ذي بال لا
يبدأ فيه بالحمد فهو اقطع

باب النكاح

حدثنا نصر بن علي الجهضمي والخليل بن عمرو قالا حدثنا عيسى بن يونس عن حنظلة بن ابي سفيان
عن سعيد بن ابي عبد الرحمن عن القاسم عن عائشة عن النبي صلى الله عليه وسلم قال اعلنوا النكاح
واضربوا عليه بالغربال حدثنا عمرو بن رافع قال حدثنا هشيم عن ابي بلج عن عمرو
بن حريث قال قال رسول الله صلى الله عليه وسلم فصل ما بين الحلال والحرام الدف والصوت في النكاح

الغناء والدف

باب ما جاء في الغناء والدف

حدثنا ابو بكر بن ابي شيبة ثنا يزيد بن هارون ثنا حماد بن سلمة عن الحسن بن الحر المدني اسمه خالد
قال كنا بالمدينة يوم عاشوراء والجواري يضربن بالدف ويتغنين فدخلنا على
الربيع بنت معوذ فذكرنا ذلك لها فقالت دخل علي رسول الله صلى الله عليه وسلم
صبيحة عرسي وعندي جاريتان تغنيان وتندبان آباءي الذين قتلوا يوم بدر
وتقولان فينا نبي يعلم ما في غد فقال اما هذا فلا تقولوه ما يعلم ما في غد الا الله وجل
حدثنا ابو بكر بن ابي شيبة ثنا ابو اسامة عن هشام بن عروة عن ابيه عن عائشة
قالت دخل علي رسول الله ابو بكر وعندي جاريتان من جواري الانصار تغنيان
بما تقاولت به الانصار يوم بعاث قالت وليستا بمغنيتين فقال
ابو بكر امزامير الشيطان في بيت النبي صلى الله عليه وسلم وذلك في يوم عيد

فقال النبي صلى الله عليه وسلم ان لكل قوم عيدا وهذا عيدنا

حدثنا هشام بن عمار ثنا عيسى بن يونس ثنا عوف عن عكرمة بن عبد الله عن انس بن مالك ان النبي
صلى الله عليه وسلم مر بعض المدينة فاذا بجوار يضربن بدفوفهن ويغنين ويقلن نحن جوار من
بني النجار يا حبذا محمد من جار فقال النبي صلى الله عليه وسلم تعلم ان الله ابي الاحبشي

حدثنا اسحق بن منصور قال انبا جعفر بن عون انبا ابو جلح عن ابي الزبير عن عباس قال اتيت
عائشة وان قرابة ما بيننا وبين الانصار فجاء رسول الله صلى الله عليه وسلم فقال اهديتم
الفتاة قالوا نعم قال ارسلتم معها من يغني قالت لا فقال رسول الله صلى الله عليه وسلم ان الانصار
قوم فيهم غزل فلو بعثتم معها من يقول اتيناكم اتيناكم فحيانا وحياكم

حدثنا يحيى بن الفرياني عن ثعلبة بن ابي مالك اليمامي عن ليث عن مجاهد
قال كنت مع ابن عمر فسمع صوت طبل فادخل اصبعيه في اذنيه ثم مضى حتى فعل ذلك
ثلاث مرات ثم قال هكذا فعل رسول الله صلى الله عليه وسلم

بلغ في الثالثة
عند ... ثم رفع
باكاسع ... الخ

باب المخنثين

حدثنا محمد بن بشار ثنا وكيع عن هشام بن عروة عن ابيه عن زينب ابنة ام
سلمة عن ام سلمة ان النبي صلى الله عليه وسلم دخل عليها فسمع مخنثا وهو يقول لعبد الله
بن ابي امية ان فتح الله الطائف غدا دللتك على امرأة تقبل باربع وتدبر
بثمان فقال رسول الله صلى الله عليه وسلم اخرجوهم من بيوتكم

حدثنا يعقوب بن حميد بن كاسب ثنا عبد العزيز بن ابي حازم عن سهيل عن ابيه عن ابي هريرة
ان رسول الله صلى الله عليه وسلم لعن المرأة تتشبه بالرجال والرجل يتشبه بالنساء

حدثنا محمد بن خالد الباهلي ثنا خلف بن الحر ثنا سعيد عن قتادة عن عكرمة
عن ابن عباس ان النبي صلى الله عليه وسلم لعن المتشبهين من الرجال بالنساء ولعن المتشبهات
من النساء بالرجال

تهنيـــــــــــه النكاح

حدثنا سويد بن سعيد نا عبد العزيز بن محمد الدراوردي عن سهيل بن أبي صالح عن أبيه عن أبي هريرة
أن النبي صلى الله عليه وسلم إذا رفأ قال بارك الله لكم وبارك عليكم وجمع بينكما في خير

حدثنا محمد بن بشار نا محمد بن عبد الله قال نا أسعد عن الحسن عن عقيل بن أبي طالب أنه تزوج امرأة
من بني جشم فقالوا بالرفاء والبنين فقال لا تقولوا هكذا ولكن قولوا كما قال رسول الله
صلى الله عليه وسلم اللهم بارك لهم وبارك عليهم

الوليـــــــــمه

حدثنا أحمد بن عبدة نا حماد بن زيد قال نا ثابت البناني عن أنس بن مالك أن النبي صلى الله عليه وسلم رأى
على عبد الرحمن بن عوف أثر صفرة فقال ما هذا أو مه فقال يا رسول الله إني تزوجت امرأة على
وزن نواة من ذهب فقال بارك الله لك أولم ولو بشاة

حدثنا أحمد بن عبدة قال نا حماد بن زيد عن ثابت البناني عن أنس بن مالك قال ما رأيت رسول الله
صلى الله عليه وسلم أولم على شيء من نسائه ما أولم على زينب فإنه ذبح شاة

حدثنا محمد بن يحيى العدني وغياث بن جعفر الرجبي قالا نا سفين عن عبد الله قال وأبي
بن داود عن أبيه عن أبي هريرة عن أنس أن النبي صلى الله عليه وسلم أولم على صفية بسويق وتمر

حدثنا هبيرة بن حريث أبو خيثمة قال نا سفين عن علي بن زيد بن جدعان عن أنس بن مالك
قال شهدت النبي صلى الله عليه وسلم وليمة ما فيها خبز ولا لحم قال ملحه لم
يحدث به إلا ابن عيينة

حدثنا سويد بن سعيد نا المفضل بن عبد الله عن جابر عن الشعبي عن مسروق
عن عائشة وأم سلمة قالتا لما أمرنا النبي صلى الله عليه وسلم أن نجهز فاطمة إلى علي رضي الله عنه
فجهزناها إلى البيت وفرشناه ترابا لينا من أعراض البطحاء
ثم حشونا مرفقتين ليفا فنفشناه بأيدينا ثم أطعمنا تمرا وزبيبا ومنقيا
قانعين وعمدنا إلى عود فعرضناه في جانب البيت وعلقنا
عليه السقاء فما رأينا عرسا أحسن من عرس فاطمة رضي الله عنها

حدثنا محمد بن الصباح ثنا عبد العزيز بن أبي حازم قال أخبرني أبي عن سهل بن سعد الساعدي قال
دعا أبو أسيد الساعدي رسول الله صلى الله عليه وسلم إلى عرس له فكان خادمهم
العروس وقالت لهم ما سقيت رسول الله صلى الله عليه وسلم قال أنقعت له تمرات من الليل
فلما أكل سقيتها إياه

باب الداعي

حدثنا عبد الله بن محمد ثنا سفيان عن الزهري عن عبد الرحمن الأعرج عن أبي هريرة قال شر الطعام
طعام الوليمة يدعى إليها الأغنياء ويترك الفقراء ومن لم يجب فقد عصى الله ورسوله
حدثنا إسحاق بن منصور ثنا عبد الله بن نمير ثنا عبيد الله عن نافع عن ابن عمر أن رسول الله صلى الله عليه وسلم
قال إذا دعي أحدكم إلى وليمة عرس فليجب
حدثنا محمد بن عباد الواسطي ثنا يزيد بن هارون ثنا عبد الملك بن حسين
أبو ملك النخعي عن منصور عن أبي حازم عن أبي هريرة قال قال رسول الله صلى الله عليه وسلم الوليمة
أول يوم حق والثاني معروف والثالث رياء وسمعة

الإقامة على البكر والثيب

حدثنا هناد السري ثنا عبدة بن سليمان عن محمد بن إسحاق عن أيوب عن أبي قلابة عن أنس قال قال رسول
الله صلى الله عليه وسلم للثيب ثلاثا وللبكر سبعا
حدثنا أبو كريب ثنا يحيى بن سعيد القطان عن سفيان عن محمد بن أبي بكر عن عبد الملك بن
أبي بكر بن الحارث بن هشام عن أم سلمة أن رسول الله صلى الله عليه وسلم لما تزوج أم سلمة
أقام عندها ثلاثا وقال ليس بك على أهلك هوان إن شئت سبعت لك وإن سبعت لك سبعت
لنسائي

ما يقول الرجل إذا دخل على أهله

حدثنا محمد بن يحيى وصالح بن محمد قالا ثنا عبد الله بن موسى بن شيبة عن عمرو بن دينار
عن عمرو بن شعيب عن أبيه عن جده عبد الله بن عمرو عن النبي صلى الله عليه وسلم قال إذا أتى أحدكم
امرأته أو جاريته فليأخذ بناصيتها وليدع لها بالبركة وليقل اللهم إني أسألك خيرها وخير ما جبلتها

عليه واعوذ بك من شرها وشر ما جبلت عليه ٥

حدثنا عمرو بن رافع نا جرير عن منصور عن سالم بن ابي الجعد عن كريب عن ابن عباس عن النبي صلى الله عليه وسلم
قال لو ان احدكم اذا اتى امرأته قال بسم الله جنبنا الشيطان وجنب الشيطان ما رزقتنا فكان
بينهما ولد لم يسلط الشيطان عليه ٥

النهي عن التعري عند الجماع

حدثنا ابو بكر بن ابي شيبة نا يزيد بن هرون وابو اسامة قالا نا بهز بن حكيم عن ابيه عن جده قال قلت يا رسول
الله عوراتنا ما ناتي منها وما نذر قال احفظ عورتك الا من زوجتك او ما ملكت يمينك
قلت يا رسول الله ان كان القوم بعضهم في بعض قال ان استطعت ان لا يراها احد فلا يرينها
قلت يا رسول الله ان كان احدنا خاليا قال فالله احق ان يستحيى منه من الناس

حدثنا اسحق بن وهب الواسطي قال نا ابو بكر بن الاسود الحمصي قال نا ابي قال نا الحجاج بن حجير عن ابيه
وراشد بن سعد وعبد الله بن بدر عن عمه بن عبيد السلمي قال قال رسول الله صلى الله عليه وسلم
اذا اتى احدكم اهله فلستتر ولا يتجرد تجرد العيرين ٥

حدثنا ابو بكر بن ابي شيبة نا وكيع عن سفيان عن منصور عن موسى بن عبد الله بن يزيد عن مولى
لعائشة عن عائشة قالت ما نظرت او ما رأيت فرج رسول الله صلى الله عليه وسلم قط
قال ابو بكر قال ابو معاوية عن مولاه لعائشة

النهي عن اتيان النساء في ادبارهن

حدثنا محمد بن عبد الملك بن ابي الشوارب قال نا عبد العزيز بن المختار قال نا سهيل بن ابي صالح
عن الحرث بن مخلد عن ابي هريرة عن النبي صلى الله عليه وسلم قال لا ينظر الله عز وجل الى رجل جامع
امرأته في دبرها

حدثنا محمد بن عبيد قال نا عبد الواحد بن زياد عن عجلان
مولى فاطمة عن عمر بن سعيد عن عبد الله بن عمر عن خزيمة بن ثابت قال قال رسول الله صلى الله عليه وسلم
ان الله لا يستحيي من الحق ثلاث مرات لا تاتوا النساء في ادبارهن

حدثنا سهل بن ابي سهل وجميل بن الحسن قالا نا سفيان بن عيينة عن عمرو بن المنكدر
سمع جابر بن عبد الله يقول كانت اليهود تقول من اتى امرأته في قبلها من دبرها

قال الولد جواز فانوا الله عز وجل نساؤكم حرث لكم فأتوا حرثكم أنى شئتم

العزل

حدثنا أبو مروان محمد بن عثمان العثماني قال ثنا محمد بن سعد عن شهاب حدثني عبيد الله بن عبد الله عن أبي
سعيد الخدري قال سأل رجل رسول الله صلى الله عليه عن العزل فقال أو تفعلون ذلك إن لا تفعلوا فإنه ليس نسمة قضى الله عز وجل أن تكون إلا هي كائنة

حدثنا هرون بن إسحاق الهمداني ثنا سفيان عن عمرو عن عطاء عن جابر قال كنا نعزل على
عهد رسول الله صلى الله عليه وسلم والقرآن ينزل

حدثنا الحسن بن علي الخلال الحلواني ثنا يعقوب بن إسحاق ثنا سفيان عن جعفر بن سعد عن الزهري عن المحرر
بن أبي هريرة عن أبيه عن عمر بن الخطاب قال قال رسول الله صلى الله عليه وسلم إن العزل عن الحرة إلا بإذنها

لا تنكح المرأة على عمتها ولا على خالتها

حدثنا أبو بكر بن أبي شيبة ثنا أبو أسامة عن هشام بن حسان عن محمد بن سيرين عن أبي هريرة عن النبي
صلى الله عليه وسلم قال لا تنكح المرأة على عمتها ولا على خالتها

حدثنا أبو بكر ثنا عبد الله بن نمير عن محمد بن إسحاق عن يعقوب بن عتبة عن سلمة بن أبي سلمة عن
أبي سعيد الخدري قال سمعت رسول الله صلى الله عليه وسلم نهى عن نكاح الجمع بين المرأة
وعمتها وبين المرأة وخالتها

حدثنا جبارة بن المغلس ثنا أبو بكر النهشلي ثنا الحسن بن أبي جعفر ثنا موسى بن أبي عائشة قال قال
رسول الله صلى الله عليه وسلم لا تنكح المرأة على عمتها ولا على خالتها

الرجل يطلق امرأته ثلاثا فتتزوج فيطلقها قبل أن يدخل بها أترجع إلى الأول

حدثنا أبو بكر بن أبي شيبة ثنا سفيان عن الزهري عن عروة عن عائشة
أن امرأة رفاعة القرظي جاءت إلى رسول الله صلى الله عليه وسلم فقالت إني كنت عند رفاعة فطلقني
وبت طلاقي فتزوجت عبد الرحمن بن الزبير وإنما معه مثل هدبة الثوب
فتبسم النبي صلى الله عليه وسلم وقال أتريدين أن ترجعي إلى رفاعة لا حتى تذوقي
عسيلته ويذوق عسيلتك

حدثنا محمد بن بشار نا محمد بن جعفر نا شعبة عن علقمة بن مرثد قال سمعت سالم بن رزين يحدث عن ابن
سالم بن عبد الله عن سعيد بن المسيب عن عمر عن النبي صلى الله عليه وسلم في الرجل يكون له الجارية
فيطلقها فيريد حبسها ويطلقها قبل أن يدخل بها أن يرجع إلى الأول قال يحبس بدون العسيلة

المحلل والمحلل له

حدثنا محمد بن بشار نا عامر عن معمر عن صالح عن سلمة بن وهرام عن عكرمة عن ابن عباس
قال لعن رسول الله صلى الله عليه وسلم المحلل والمحلل له

حدثنا إسحاق بن إسماعيل الواسطي قال نا أسامة عن عون عن محارب عن الشعبي عن الحارث عن علي
رضي الله عنه قال لعن رسول الله صلى الله عليه وسلم المحلل والمحلل له

حدثنا يحيى بن عثمان بن صالح المصري قال نا أبي قال سمعت الليث بن سعد يقول قال لنا مصعب بن شرحبيل
قال عقبة بن عامر قلنا يا رسول الله صلى الله عليه وسلم ألا نخبركم بالتيس المستعار قالوا بلى يا رسول
الله قال هو المحلل لعن الله المحلل والمحلل له

باب ما يحرم من الرضاع ما يحرم من النسب

حدثنا الزبير بن بكار نا عبد الله بن نمير عن حجاج عن الحكم عن عراك بن مالك عن عروة بن الزبير
عن عائشة قالت قال رسول الله صلى الله عليه وسلم يحرم من الرضاع ما يحرم من النسب

حدثنا أحمد بن سعيد وأبو بكر بن خلاد قالا نا سحلب بن الحرث نا سعيد عن قتادة عن
جابر بن عبد الله عن ابن عباس أن رسول الله صلى الله عليه وسلم أراد على ابنة حمزة بن عبد المطلب
فقال إنها ابنة أخي من الرضاعة وإنه يحرم من الرضاع ما يحرم من النسب

حدثنا هشام بن عمار نا الليث بن سعد عن يونس بن حبيب عن شهاب عن عروة بن الزبير أن زينب بنت
أبي سلمة حدثته أن أم حبيبة حدثتها أنها قالت لرسول الله صلى الله عليه وسلم انكح
أختي عزة قال رسول الله صلى الله عليه وسلم أتحبين ذلك قالت نعم يا رسول الله
فلست لك بمخلية وأحق من شركني في خير أختي قال رسول الله صلى الله عليه وسلم

وأن رسول الله صلى الله عليه وسلم فإن ذلك لا يحل لي فلما فاتحته أنك تريد أن تنكح درة بنت أبي
سلمة فأبيت أم سلمة فقلت نعم قال رسول الله صلى الله عليه وسلم فإنها لو لم تكن ربيبتي في حجري
ما حلت لي إنها ابنة أخي من الرضاعة أرضعتني وأباها ثويبة فلا تعرضن علي بناتكن
ولا أخواتكن

حدثنا أبو بكر بن أبي شيبة ثنا عبد الله بن نمير عن هشام عن أبيه عن زينب
بنت أبي سلمة عن أم حبيبة عن النبي صلى الله عليه وسلم نحوه

باب تحريم المصة والمصتان

حدثنا أبو بكر بن أبي شيبة ثنا بشر بن المفضل عن ابن أبي عروبة عن قتادة عن أبي الخليل عن عبد الله بن الحارث
أن أم الفضل حدثته أن رسول الله صلى الله عليه وسلم قال لا تحرم الرضعة ولا الرضعتان أو المصة والمصتان

حدثنا محمد بن بشار ثنا خالد بن الحارث ثنا سعيد بن أبي عروبة عن أيوب عن ابن أبي مليكة عن عبد الله بن الزبير عن عائشة
عن النبي صلى الله عليه وسلم قال لا تحرم المصة والمصتان

حدثنا عبد الوارث بن عبد الصمد بن عبد الوارث ثنا أبي ثنا حماد بن سلمة عن عبد الرحمن بن القاسم عن أبيه عن عمرة عن
عائشة أنها قالت كان مما أنزل الله عز وجل من القرآن فسقط لا تحرم الإملاجة ولا الإملاجتان أو خمس معلومات

باب الرضاع الكبير

حدثنا هناد ثنا عبدة عن عبيد الله بن القاسم عن أبيه عن عائشة قالت جاءت
سهلة بنت سهيل إلى النبي صلى الله عليه وسلم إلى أبي حذيفة وهي امرأة أبي حذيفة الكراهة
من دخول سالم علي فقال النبي صلى الله عليه وسلم أرضعيه قالت كيف أرضعه وهو رجل
كبير فتبسم رسول الله صلى الله عليه وسلم وقال قد علمت أنه رجل كبير فمعلت قالت النبي
صلى الله عليه وسلم فما رأيت في وجه أبي حذيفة شيئا أكرهه بعد وقد شهد بدرا

حدثنا أبو سلمة يحيى بن خلف ثنا عبد الأعلى عن محمد بن إسحق عن عبد الله بن أبي بكر
عن عمرة عن عائشة وعن عبد الرحمن بن القاسم عن أبيه عن عائشة قالت لقد نزلت آية
الرجم ورضاعة الكبير عشرا ولقد كان في صحيفة تحت سريري فلما مات رسول
الله صلى الله عليه وسلم وتشاغلنا بموته دخل داجن فأكلها

باب رضاع الصغير

حدثنا أبو بكر بن أبي شيبة ثنا وكيع عن سفيان عن أشعث بن أبي الشعثاء عن مسروق عن عائشة
أن النبي صلى الله عليه وسلم دخل عليها وعندها رجل فقال من هذا قالت هذا أخي قال انظرن من إخوانكن
فإنما الرضاعة من المجاعة

حدثنا سلمة بن شبيب ثنا عبد الله بن وهب أخبرني يونس بن يزيد عن أبي الأسود عن عروة عن عبد الله
بن الزبير أن رسول الله صلى الله عليه وسلم قال لا رضاع إلا ما أرضع الأمعاء

حدثنا سلمة بن رجاء المصري ثنا عبد الله بن لهيعة عن يزيد بن أبي حبيب وعقيل عن ابن شهاب أخبرني
أبو عبيدة بن عبد الله بن زمعة عن أمه زينب بنت أبي سلمة أنها أخبرته أن أزواج النبي صلى الله عليه وسلم
كن يأمرن عائشة وأنس أن يدخل عليهن أحد يمتار رضاعة سالم مولى أبي حذيفة
وقلن ما نرى سالما إلا ولدا كانت رخصة لسالم وحده

باب الفحل

حدثنا أبو بكر بن أبي شيبة ثنا سفيان بن عيينة عن الزهري عن عروة عن عائشة قالت أتاني عمي
من الرضاعة أفلح بن أبي قعيس يستأذن علي بعد ما ضرب الحجاب فأبيت أن آذن له حتى
دخل علي رسول الله صلى الله عليه وسلم فقال إنه عمك فأذني له فقلت له إنما أرضعني المرأة
ولم يرضعني الرجل قال إنه عمك أو عمتك

حدثنا أبو بكر بن أبي شيبة ثنا عبد الله بن نمير ثنا هشام عن أبيه عن عائشة قالت جاء
عمي من الرضاعة يستأذن علي فأبيت أن آذن له فقال رسول الله صلى الله عليه وسلم فليلج عليك
عمك فقلت إنما أرضعتني المرأة ولم يرضعني الرجل قال إنه عمك فليلج عليك

باب الرجل يسلم وعنده أختان

حدثنا أبو بكر بن أبي شيبة ثنا عبد السلام بن حرب عن إسحاق بن عبد الله بن أبي فروة عن الزهري
الجيشاني عن الديلمي فيروز أن النبي صلى الله عليه وسلم قال وجدت على رسول الله صلى الله عليه وسلم
وعندي أختان زوجتنيهما في الجاهلية فقال اختر أيتهما شئت فطلق إحداهما

حدثنا أبو موسى عبد الأعلى بن وهب قال أخبرنا ابن لهيعة عن أبي وهب
الجيشاني حدثه أنه سمع الضحاك بن فيروز الديلمي يحدث عن أبيه

حدثنا محمد بن خلف أبو بشر ثنا عبد الرحمن بن مهدي عن عبد الرحمن بن يزيد عن سهل
عن أنس بن مالك قال قال رسول الله صلى الله عليه وسلم إن لله أهلين من الناس
قالوا يا رسول الله من هم قال هم أهل القرآن أهل الله وخاصته
حدثنا عمرو بن عثمان بن سعيد ثنا كثير بن دينار الحمصي ثنا حريز عن أبي عمرو عن كثير بن زاذان
عن عاصم بن ضمرة عن علي بن أبي طالب قال قال رسول الله صلى الله عليه وسلم من قرأ
القرآن أدخله الله الجنة وشفعه في عشرة من أهل بيته كلهم قد استوجبوا النار
حدثنا عمرو وعبد الله بن أبي زياد ثنا أسامة عن عبد الحميد بن جعفر عن المقبري عن
عطاء مولى أبي أحمد عن أبي هريرة قال قال رسول الله صلى الله عليه وسلم تعلموا القرآن واقرؤوه
وارقدوا فإن مثل القرآن لمن تعلمه فقام به كمثل جراب محشو مسكا يفوح
ريحه كل مكان ومثل من تعلمه ورقد وهو في جوفه كمثل جراب أوكي على
مسك
حدثنا [illegible] عثمان العثماني ثنا أبو همام سعد عن شهاب عن عامر بن واثلة
أبي الطفيل أن نافع بن الحارث لقي عمر بن الخطاب بعسفان وكان عمر يستعمله
على مكة فقال عمر من استخلفت على أهل الوادي قال استخلفت عليهم ابن أبزى
قال ومن ابن أبزى قال رجل من موالينا قال عمر فاستخلفت عليهم مولى قال
إنه قارئ لكتاب الله عالم بالفرائض قاضي قال عمر أما إن نبيكم صلى الله عليه وسلم قد قال
إن الله يرفع بهذا الكتاب أقواما ويضع به آخرين
حدثنا العباس بن عبد الله أبو الصلت ثنا عبد الله بن عائذ الغساني عن عبد الله
بن أبي الهراسي عن علي بن زيد عن سعيد بن المسيب عن أبي ذر قال قال
لي رسول الله صلى الله عليه وسلم يا أبا ذر لأن تغدو فتعلم آية من كتاب الله
خير لك من أن تصلي مائة ركعة ولأن تغدو فتعلم بابا من علم

فأتيت النبي صلى الله عليه وسلم فقلت يا رسول الله إني أسلمت وتحتي أختان قال رسول الله صلى الله عليه وسلم طلق إحداهما

الرجل يسلم وعنده أكثر من أربع نسوة

حدثنا الحسن بن إبراهيم الورقاني قال حدثنا حسين الجعفي عن زائدة عن الشيباني عن حميضة بن الشمرد أخي عروة بن الحارث قال أسلمت وعندي ثمان نسوة فأتيت النبي صلى الله عليه وسلم فذكرت ذلك له فقال اختر منهن أربعا

حدثنا يحيى بن حكيم ثنا أبو عامر ثنا معمر عن الزهري عن سالم عن أبيه قال أسلم غيلان بن سلمة وتحته عشر نسوة فقال له النبي صلى الله عليه وسلم خذ منهن أربعا

الشرط في النكاح

حدثنا عمرو بن عبد الله وأحمد بن إسماعيل قالا ثنا أبو أسامة عن عبد الحميد بن جعفر عن زيد بن أسلم عن مروان بن عبد الله عن عقبة بن عامر عن النبي صلى الله عليه وسلم قال إن أحق الشرط أن يوفى به ما استحللتم به الفروج

حدثنا أبو مروان ثنا أبو خالد عن ابن جريج عن عمرو بن شعيب عن أبيه عن جده قال قال رسول الله صلى الله عليه وسلم ما كان من صداق أو حباء أو هبة قبل عصمة النكاح فهو لمن أعطيه وأحق ما أكرم به الرجل ابنته أو أخته

الرجل يعتق أمته ثم يتزوجها

حدثنا عبد الله بن سعيد أبو سعيد الأشج قال ثنا عبده بن سليمان عن صالح بن صالح بن حي عن الشعبي عن أبي بردة عن أبي موسى قال قال رسول الله صلى الله عليه وسلم من كانت له جارية فأدبها فأحسن أدبها وعلمها فأحسن تعليمها ثم أعتقها وتزوجها فله أجران وأيما رجل من أهل الكتاب آمن بنبيه وآمن بمحمد صلى الله عليه وسلم فله أجران وأيما عبد مملوك أدى حق الله عليه وحق مواليه فله أجران قال صالح قال الشعبي قد أعطيتكها بغير شيء إن كان الراكب ليركب فيما دونها إلى المدينة

حدثنا محمد بن عبده ثنا حماد بن زيد قال ثنا ثابت وعبد العزيز عن أنس قال صارت صفية لدحية الكلبي ثم صارت لرسول الله صلى الله عليه وسلم بعد فتزوجها وجعل عتقها صداقها قال حماد فقال عبد العزيز لثابت يا أبا محمد أنت سألت أنس ما أمهرها قال أمهرها نفسها

حدثنا حميد بن مسعدة ثنا بشر بن المفضل ثنا حماد بن زيد عن أيوب عن عكرمة

رواه أبو داود وفي حميضة بن الشمرد له صحبة

عن عائشة

ان رسول الله صلى الله عليه وسلم اعتق صفية وجعل عتقها صداقها وتزوجها

باب

تزويج العبد بغير اذن سيده

حدثنا زهير بن مروان ثنا عبد الوارث بن سعيد ثنا القسم بن عبد الواحد عن عبد الله بن محمد بن عقيل

عن عمر قال قال رسول الله صلى الله عليه وسلم اذا تزوج العبد بغير اذن سيده فهو عاهر

حدثنا محمد بن يحيى وصالح بن محمد بن يحيى بن سعيد قالا ثنا ابو عثمان قال ثنا عبد الله بن جريج عن موسى

بن عقبة عن نافع عن ابن عمر قال قال رسول الله صلى الله عليه وسلم ايما عبد تزوج بغير اذن مواليه

النهي عن نكاح المتعة

وهو زنا

حدثنا محمد بن يحيى ثنا بشر بن عمر قال ثنا مالك عن ابن شهاب عن عبد الله والحسن ابني محمد بن علي

عن ابيهما عن علي بن ابي طالب ان رسول الله صلى الله عليه وسلم نهى عن متعة النساء يوم خيبر وعن لحوم الحمر الانسية

حدثنا ابو بكر بن ابي شيبة ثنا عبد الله بن نمير ثنا عبد الله بن سليمان عن عبد العزيز بن عمر عن الربيع بن سبرة

عن ابيه قال خرجنا مع رسول الله صلى الله عليه وسلم في حجة الوداع فقال يا رسول

الله ان العزبة قد اشتدت علينا قال فاستمتعوا من هذه النساء قال فانطلقت انا ورجل الى امرأة

منا كعساء الا ان تجعل نساؤكم فيها وسهم لها فخرجت انا ورجل معي حتى اتينا امرأة من بني

عامر كأن عنقها جؤذر فعرضت علينا نفسها فقال رجل لصاحبه ما تصنع بهذه فقال اجعلوا سهمكم

وسهم لها فخرجت انا وابن عم لي معه برد ومعي برد وبرده اجود من برده

وانا اشب منه فاتينا على امرأة فقال برد كبرد صاحبي فرضيت بها فقال برد كبرد صاحبي

الليلة ثم غدوت ورسول الله صلى الله عليه وسلم قائم بين الركن والباب وهو يقول ايها

الناس اني كنت اذنت لكم في الاستمتاع الا وان الله قد حرمها الى يوم القيامة

فمن كان عنده منهن شيء فليخل سبيلها ولا تأخذوا مما آتيتموهن شيئا

حدثنا خلف بن هشام البزار ثنا المقرئ عن ابي الهيثم عن ابي حازم عن ابي هريرة قال سمعت عمر

قال لما ولي عمر بن الخطاب خطب الناس فقال ان رسول الله صلى الله عليه وسلم اذن لنا في المتعة

ثلاثة ثم حرمها والله لا اعلم احدا يتمتع وهو محصن الا رجمته بالحجارة الا ان يأتي باربعة

شهداء ان رسول الله صلى الله عليه وسلم احلها بعد اذ حرمها

الحكم من يتزوج بنية على سنة من

التاسع سنة ست وسبعين وثمانمائة

حدثنا أبو بكر بن أبي شيبة قال نا سفيان عن عمرو بن دينار عن جابر بن زيد عن ابن عباس أن النبي صلى
الله عليه وسلم نكح وهو محرم

حدثنا أبو بكر بن أبي شيبة قال نا يحيى بن آدم قال نا جرير بن حازم قال نا أبو فزارة عن يزيد بن الأصم
قال حدثني ميمونة بنت الحارث أن رسول الله صلى الله عليه وسلم تزوجها وهو حلال وبنى بها
حلال وكانت خالتي وخالة ابن عباس

حدثنا محمد بن الصباح قال نا عبد الله بن وهب قال نا المكي عن مالك بن أنس
عن نافع عن نبيه بن وهب عن أبان بن عثمان عن أبيه قال قال رسول الله صلى الله عليه وسلم
المحرم لا ينكح ولا ينكح ولا يخطب

الأكفاء

حدثنا محمد بن إسحاق بن شابور الرازي قال نا عبد الحميد بن سليم الأنصاري أخو فليح عن محمد بن عجلان
عن زيد بن أسلم المقبري عن أبي هريرة قال قال رسول الله صلى الله عليه وسلم إذا أتاكم
من ترضون خلقه ودينه فزوجوه إلا تفعلوا تكن فتنة في الأرض وفساد عريض

حدثنا عبد الله بن سعيد بن الحارث بن عمران الجمحي عن هشام بن عروة عن أبيه عن عائشة
قالت قال رسول الله صلى الله عليه وسلم تخير لنطفكم وأنكحوا الأكفاء وأنكحوا إليهم

القسمة بين النساء

حدثنا أبو بكر بن أبي شيبة نا وكيع وهمام عن قتادة عن النضر بن أنس عن بشير بن نهيك
عن أبي هريرة قال قال رسول الله صلى الله عليه وسلم من كانت له امرأتان يميل مع إحداهما
على الأخرى جاء يوم القيامة وأحد شقيه ساقط

وحدثنا أبو بكر بن أبي شيبة نا يحيى بن زكريا عن معمر عن الزهري عن عروة عن عائشة
أن رسول الله صلى الله عليه وسلم كان إذا نسا فراق بين نسائه

حدثنا أبو بكر بن أبي شيبة قال نا حماد بن خالد الخياط قال نا ابن أبي ذئب
عن الزهري عن سالم عن عبد الله بن يزيد عن عائشة قالت كان النبي صلى
الله عليه وسلم يقسم بين نسائه فيعدل ثم يقول اللهم هذا فعلي فيما أملك فلا تلمني فيما تملك ولا أملك

المرأة تهب يومها لضرتها

حدثنا أبو عاصم عن ابن جريج عن هشام بن عروة عن أبيه عن عائشة قالت لما كبرت سودة بنت زمعة وهبت يومها لعائشة فكان رسول الله صلى الله عليه وسلم يقسم لعائشة يومها ويوم سودة

حدثنا أبو عاصم عن ابن جريج قال أخبرني أبو الأسود عن عروة عن عائشة أن

سمع هذا الجزء على الشيخ الإمام العالم الحافظ الصدر الكبير جمال الدين أبي محمد عبد القادر
بن عبد الله الرهاوي قراءة الشيخ الإمام العالم الحافظ أبي عبد الله محمد بن القسم بن أحمد المعروف
بابن الزنبيلي المساح الإذ الشيخ الدين أبي محمد عبد الله بن نصر بن أبي بكر بن بلال الموصلي وعبد الله
بن أبي السعود الحلي والشيخ عبد الجبار بن محمد بن عبد الجليل المقرئ وزيد بن زيد بن عمران الحراني وخلف
بن خلف الشيخ وأبو بكر بن إسماعيل بن حمزة السهروردي وسعد بن حجر بن عبد الله الغربان وعمر بن محمد
الموصلي ويوسف بن محمود بن عبد الله الحلي وحسن بن عثمان بن عبد الله ومحمد بن عبد الله وعمر بن سعد
الحلي ومحمد بن محمود بن عبد الله بن عبد الله الهاشمي ومحمود بن يوسف بن يوسف بن أبي بكر بن مسعود
أبو بكر ويوسف بن محمود بن عبد الله بن مسعود بن أبي بكر بن مسعود
جالوت بن عبد الله وبلال
السهروردي وعبد الله بن
وسعد بن محمد
على محمد وآله وسلم تسليما وهو حسبنا ونعم الوكيل

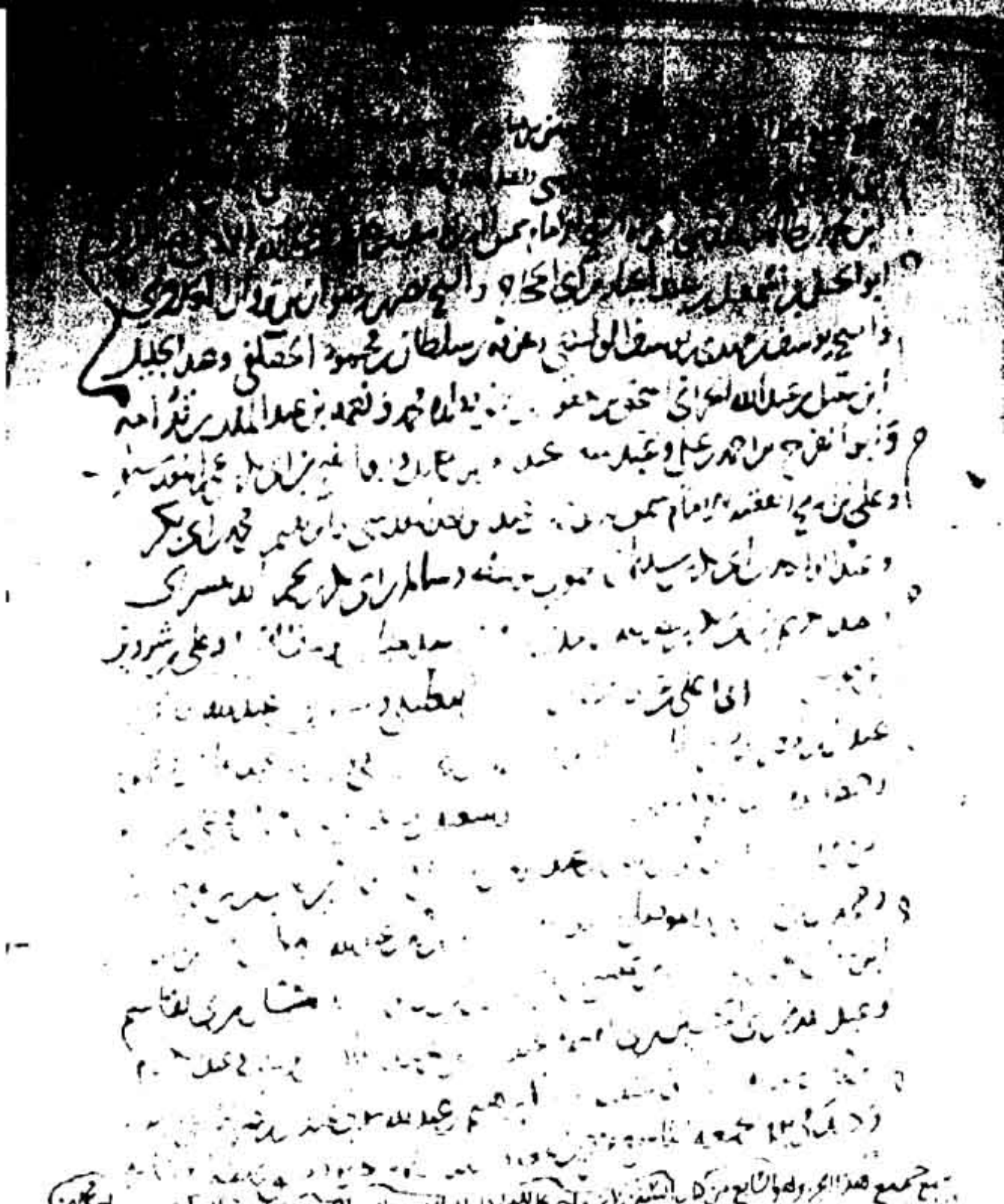

سمع جميعه وهو السابع والذي بعده على الشيخ الفقيه الامام العالم العامل
موفق الدين ابي محمد عبد الله بن احمد بن قدامة المقدسي ابقاه الله سماعه قد
بقراءة الامام العالم شهاب الدين ابي محمد عبد العزيز بن عبد المنعم بن عبد الله بن نسيم السناني المقرئ
الشيخ ابو الواسع سليمان بن ابراهيم رحمه الله السعودي وابو بكر بن مكي بن عامل الحلاوي
ودليل بن عبد الرحمن بن ابراهيم الكمي وابو الفضل عباس بن احمد بن الحسين العراقي وابو محمد عبد الله
بن عبد الخالق بن عبد الواسع الابهري وحسن بن حامد بن حسن المقدسي وعبد الرحمن بن احمد بن ابراهيم
الكمي وعمر بن مجاهد بن سبلا الكمي وعبد المحسن بن حسن بن القسم الاهناسي ونصر الله
بن الحسين بن عبد الرزاق الاشقر ومحمود بن منصور بن عبد الله الدركي ومحمد بن حسان الرفيع
العامري وهذا خطه غفر الله له ولوالديه وللمسلمين اجمعين وصح ذلك في مجلس واحد في يوم الجمعة
سابع شهر صفر سنة اثنين وسبعمائة بجامع دمشق والحمد لله رب العالمين وصلى الله على محمد وآله وسلم
وسمع الجزء الاول بحسب سليمان بن عبد الرحمن عبد الرحمن الصالحي كتبه محمد بن حسان الرفيع

وسمع آخر السابع بحسب ابو بكر بن القسم بن عبد الولي الاردبيلي كتبه محمد بن حسان

سمع هذا الجزء بكماله وهو التاسع على الشيخ الفقيه الامام العالم الاوحد موفق الدين ابي محمد عبد
الله بن احمد بن محمد بن قدامة المقدسي الصالحي الحنبلي ابو محمد عبد الحق بن عبد الله بن عبد الرحمن بن علاق
النصاري وابو العباس احمد بن تميم بن شنام الحلبي الشهرزوري وابو الفضل المظفر بن علي بن شيخ الواحد
قريش وابو محمد عبد المحسن بن [illegible] وابو بكر بن [illegible] وابو [illegible] عمر بن محمد بن [illegible]
الحديثي واسمعيل بن [illegible] بن اسمعيل الفارقي وسمنال بن [illegible] بن جماعة السعدي وعبد الرزاق
بن ابي بكر بن خلف الرسعني وعلي بن حسن بن يحيى الخزاعي ومحمد بن [illegible] بن مسعود [illegible]
الحنبلي [illegible] شمس الدين ابو العباس احمد بن [illegible] الحنبلي [illegible] الاصفهاني [illegible]
الزمان قبل محلها الى [illegible] وسمع الجميع يوسف بن منصور [illegible]
[illegible] بجامع دمشق [illegible]

[illegible] هو السابع على الشيخ الامام [illegible] موفق الدين ابي محمد عبد الله بن احمد بن محمد بن قدامة [illegible]
[illegible] وعبد الواحد [illegible] وعبد الرحمن [illegible] وعبد الله [illegible]
[illegible] محمد عبد الله [illegible] عثمان [illegible] واسحق [illegible]
[illegible] وسعد [illegible] وعبد [illegible] وعبد الله [illegible] واحمد بن محمد بن [illegible]
[illegible] وعمر بن محمد [illegible] واحمد [illegible] واحمد [illegible]
[illegible] وعبد [illegible] وعبد [illegible] وعب

سمع من فيه الاخطب الرجل على خطبة لجده في هذا الجزء السابع الى ابواب الكفالات في آخر الثامن
على الشيخين الامامين العالمين شمس الدين ابي عبد الله محمد بن عبد الرحيم بن عبد الواحد سماعه فيه من
موفق الدين ابي محمد عبد الله ابن احمد بن محمد بن علي بن زيد وعلي بن المعز الحافظ ابي محمد
عبد الله بن احمد بن محمد بن ابراهيم الدهني سماعه من ابي طالب عبد اللطيف القبيطي واجازته من الموفق
عبد الله بن احمد بن قدامة بجميع روايته لسنده بفتواه الفقيه الامام العالم سيف الدين ابي الحسن
عيسى بن ابي بكر الكردي ولد السبع الثاني محمد ومحمد ابنا عبد الرحيم ومحمد بن عبد الله بن عبد
الرحمن بن محمد بن عبد الغني وعبد الله بن احمد بن علي بن مالك وعبد الله بن محمد بن حسن وعبد الرحمن بن عبد
الملك بن عبد الله بن مالك بن حصن وعبد الرحمن بن نصر الله بن احمد وعبد الله بن عبد الواحد بن حسان
ومحمد بن علي بن حسن المقدسيون والمسن الامام فخر الدين محمد بن محمد بن عقيل التميمي
والمعمر اسمعيل بن عمر بن سالم الخباز واحمد وعبد الرحيم ابنا سامة بن كوتب
السوادي وسالم بن رباح بن جبريل الحوراني ومحاسن بن محمد بن سلامة
الحوراني وهذا خطه وصح في يوم الاثنين عشر ذي الحجة سنة اربع وخمسين وستمائة
صح صح على عبد الملك وهو صحيح نسخة محاسن بن محمد بن سلامة المذكور
بلغ السماع من ملحق فيه الزكاة من الاموال الى آخره على المشايخ الثلاثة سخنا وسيدنا الامام العالم
العلامة ابو حفص شيخ الاسلام ابي محمد عبد الرحمن بن الشيخ الامام ابي عمر محمد بن احمد بن قدامة والامام العالم
الزاهد عز الدين ابي احمد ابراهيم بن عبد الله بن محمد ومن لفظ الامام العالم شمس الدين ابي عبد الله محمد بن عبد الرحمن بن عبد الله بن احمد
المقدسي ابقاهم الله لسماعهم ومن شيخ الاسلام موفق الدين رحمه الله محمد واحمد ابنا سخنا المسمى الاول واحمد وعبد الرحمن
ابنا سخنا المسمى الثاني عبد الله وعبد الله وعبد الرحمن ابنا محمد بن احمد بن عبد الله ومحمد بن عبد الله بن عباس احمد
ومحمد وعبد الرحمن واحمد الاولاد سول بن الحسن بن عبد الله بن علي واحمد ومحمد ابنا علي بن احمد بن عمر وعلي بن عبد الله بن محمد بن سالم
واخوه عبد الله بن حسن وعبد الله بن احمد بن عبد الله واخوه وعبد الله ابنا عمر بن احمد بن عمر واخوهما سالم ومحمد وعبد الرحمن
وابراهيم الاولاد ابي بكر بن احمد بن عمر وعبد الغني بن عبد الله بن عبد الغني وابنا اخيه عبد الله وابو بكر ابنا احمد بن عبد الله
ومحمد بن عمر بن احمد بن عبد الله ومحمد بن عبد الله بن احمد بن عطا الله واسماعيل بن اسحاق بن المبارك الفاسي ومحمد بن احمد
عبد الرحمن واحمد بن عبد الرحمن بن محمد بن عبد الغني وعبد الله بن عيسى بن محمد وعبد الرحمن بن محمد بن عبد الله بن عبد الغني ومحمد بن عبد الغني بن
نعمة بن عيسى بن محمد واحمد بن محمد بن الولاد ابوه وعبد الحافظ بن عبد الله بن علي بن عمر المقدسي وهذا خطه والسبع محمد
محمود بن حامد الرقي وماتة فاطمة بنت ... وامها ست الامراء بنت عبد الرحمن ومحمد واحمد واسمعيل اولاد ابراهيم بن احمد بن
المسلم ابو عمر والسبع ابراهيم بن بكر بن المعداني والمعلم عيسى بن ... المعلي وولده ابراهيم بن احمد واحمد
اما السبع ابي الزهر بن سالم الهكاري ومحمد بن عبد الرحمن بن عيسى بن عبد الرحمن المعلي ومحمد بن اسمعيل بن محمد بن عمر الحراني
محمد الطبيخ واخوه الاخر

[illegible]

[illegible] عبد الغالب [illegible] وموسى عيسى الترمذي وسمع [illegible]
[illegible] من العشر الى آخره عليه وسمع دلائل الفقه في الفاسي
على بلال وبهما [illegible] عمر المرجاني وخادمه صواب واسمعه عليه [illegible]
[illegible] في العاشر من ربيع الاول سنة خمس وسبعين [illegible]

سمع جميع هذا الجزء وهو ان تابع من مهمات السنن لابن ماجه رحمه الله على الشيخ
الاربعة المسند الصالح سعد الدين ابن زرنا محمد محمد سعد عبد الله بن سعد عبد الله بن عبد الله محمد
احمد بن عبد الله محمد علي الجزري ابن عبد الله محمد بن محمد تمام بن حسان وابن محمد عبد الرحمن احمد بن عبد الله
الحج المقدسي بحق سماعه بخازنة الاول والثاني من عبد اللطيف البغيلي وبخازنة الاول وحده
من الاجل الحافظ عماد الدين زرنا عمر وسماع الثالث والرابع من الشيخ جمال الدين عبد الرحمن بن عمر
وبمن الاجل محب عبد الرحمن سماع الثالث الشيخ عبد الرحمن بن عبد الله بن عمر بن سالم بن سالم موسى بن زرنا
سماعه من ابن زرنا عمر بسنده بقراءة كاتب السماع عبد الله بن احمد بن محمد المقدسي ابن محمد الله
والفقهاء الصالحون الشيخ محمد احمد عمر بن سالم الناسي واخوان وجيه محمد واحمد والثالثة
اما الحاج الطيار الحلبي والشيخ احمد محمد عبد الله محمد محمد والمرداوي واخوه سليمان
وابراهيم بن شقير الفصلي الحنبلي والاخوان عمر واحمد اما محمد عبد الخالق البيتلدي
وموت السلطان عمر في عام سماع البيتلدي المرداوي والشيخ محمد ابراهيم محمد علي بن عبد الخالق
ومحمد عمر عبد الرحمن بن الحرير والشيخ خير الدين عبد الله الناسخ ومحمد عبد الله احمد عبد الله
الحج المقدسي وعثمان بن عمر بن محمد بن سالم الصالحي ومحمد وعلي اما ان مشرف طبعا المشرفي
وعبد الله بن بكر محمد القطفي وسلامة بن عامر بن رضوان الفراري وعبد الله بن عبد الله عبد الله الخانيس
وفاطمة بنت الشيخ الاول ومعها عبد الله بن عثمان عبد الله بن [illegible]

همة الطبع

وعمر بن محمد بن سليمان عتيق الخوري وناصر بن محمد بن طغريل عبد الله الصيدلاني والعادل بن علي بن سلطان
عثمان القطان وأولاده أحمد عبد الرحمن وأبو بكر وأحمد وأولاد أولاده علي وطغريل بن سهل وبنت
أختهم الطبع بنت محمد بن عبد الملك الدويل وأبو بكر بن عبد العزيز العجوز وعيسى بن علي بن عبد الواحد
وأخوه أبو بكر وأبو سعد عبد القادر الخليل وعلي بن محمد بن عبد الله النباج والنجم عبد الجليل
بن سالم بن عبد الرحمن بن عبد الجليل الدويري وعبد الرزاق بن عثمان بن عيسى السلمي وابن عمه
سليمان بن أحمد وإبراهيم بن بركة بن بركة الشلال وعثمان بن علي البعداني البزاز
وغازي بن علي بن بركة الكوري وراشد بن شبيب ماجد الحريري الصقيل وعمر بن محمد
ترسه القاضي بن الرملي والشيخ رابح بن محمد بن عبد الواحد المنوري وابنه أحمد وأحمد بن عبد الله بن
إسماعيل المزاوري وإبراهيم بن عبد العزيز بن علي الموصلي الحبار وأباه محمد بن علي
وجلبة بن عبد المحسن بن ناصر الدويشي ومحمد بن أحمد بن عبد الخبير وعلي بن أبي بن عبد الغني
المغربي وحسين بن عبد الواحد بن علي بن إبراهيم الرباطي ومنصور وعياض ابنا ناصر بن علي العوسي
الصندوقي وأحمد بن عثمان بن بكر بن عبد الملك الكوري ومحمد بن عبد الرحمن بن أحمد بن عبد الواحد حبارة
وأبو أحمد بن ناصر بن أبي المجد المزاوري وأحمد بن عبد النبي بن أحمد بن مرزوق الرباطي ومحمد بن يوسف
بن أبي بكر مناع الكتبي الخياط ومحمد بن مفلح بن محمد بن مفرج بن مرزوق بن راشد وعمر بن عياض
بن عبد العزيز العسقلاني وعثمان بن محمد الفرا الوراق وعلي بن محمد بن حماد الرملي وإبراهيم بن أيوب
بن إبراهيم العراقي وسمع المحروس الباب الأول منه إبراهيم بن إبراهيم المنبجي
وابنه محمد وسمع مرات ما حاذى سمع الأكابر إلى آخر الجزء أحمد بن عثمان بن إسماعيل
بن محمد بن المفضل القطان وإبراهيم بن سليمان بن الحسن القانوني في الثاني والعشرين من الأسبوع
السابع والعشرين من جمادى الأولى سنة تسع عشرة وسبعمائة بالمدرسة الصالحية بسفح قاسيون

أبا اسمه أبي الزهر بن سالم الهلالي ومحمد بن عبد الرحيم بن عثمان بن عتيق الكرماني المعطي وتحت اسمه محمد بن عمر الحراني
همة الطبع في وجهه الأخرى

عمل به او لم يعمل خير له من ان يصلي الف ركعة

فضل العلماء والحث على طلب العلم

حدثنا محمد بن بكر ثنا ابو بشر ثنا عبد الاعلى عن معمر عن الزهري عن سعيد بن المسيب عن
ابي هريرة قال قال رسول الله صلى الله عليه وسلم من يرد الله به خيرا يفقهه في الدين

حدثنا هشام بن عمار ثنا الوليد بن مسلم ثنا مروان بن صالح عن يونس بن ميسرة
بن حلبس انه حدثه قال سمعت معوية بن ابي سفيان يحدث عن رسول الله صلى الله عليه وسلم
انه قال الخير عادة والشر لجاجة ومن يرد الله به خيرا يفقهه في الدين

حدثنا هشام بن عمار ثنا الوليد بن مسلم ثنا زهير بن محمد ثنا سعيد بن جبير
عن ابن عباس قال قال رسول الله صلى الله عليه وسلم ودعة واحدة على الشطار

الفقهاء والعابد

حدثنا نصر بن علي الجهضمي ثنا عبد الله بن داود عن عاصم بن رجاء بن حيوة عن داود بن جميل
عن كثير بن قيس قال كنت جالسا عند ابي الدرداء في مسجد دمشق فاتاه رجل
فقال له يا ابا الدرداء انك من المدينة مدينة الرسول لحديث بلغني انك تحدثه
عن رسول الله صلى الله عليه وسلم فما جاء بك تجارة قال لا قال ولا جاء بك غيره
قال لا قال فاني سمعت رسول الله صلى الله عليه وسلم يقول من سلك طريقا يلتمس
فيه علما سهل الله له طريقا الى الجنة وان الملائكة لتضع اجنحتها رضا لطالب
العلم وان طالب العلم ليستغفر له من في السماء والارض حتى الحيتان في الماء
وان فضل العالم على العابد كفضل القمر على سائر الكواكب ان العلماء هم ورثة
الانبياء ان الانبياء لم يورثوا دينارا ولا درهما انما ورثوا العلم فمن اخذ
اخذ بحظ وافر

حدثنا هشام بن عمار ثنا حفص بن سليمان البزاز ثنا كثير بن شنظير عن محمد بن سيرين
عن انس بن مالك قال قال رسول الله صلى الله عليه وسلم طلب العلم فريضة على كل مسلم

هـ ١٨١

يمنى: صبوح، وجهم الاجرى

[illegible] ومحمد بن طلحة عبد الرحمن الدقاق ومحمد بن أبي بكر بن محمد بن طحان الصالحي في رابع سنة واحد سلمة بن سالم الحداد
وحسن بن أحمد منيع ومحمد بن الحاج أحمد بن تمام ومحمد بن عبد الله بن أبي النور ومحمد وأبو بكر ابنا السرو ومحسن بن معالي بن مالك
وسمع عبد الله بن المنذر الحلي وحديثه أبي بكر فارس ومحمد وكريم ابنا محمد بن محمد والشيخ علي بن حسن بن مشاع
التكريتي وولده أحمد بن حسن في سنة وفاة سمع عبد الله الرومي وفاطمة بنت أحمد بن الصحابي أبي المعالي المعروف
بالمراد وأحمد بن عامر بن أبي بكر الغسول ومحمد بن عبد الرحمن بن عبد الله بن النجار وبنت أخيه عمر بن أحمد والشيخ علي بن أحمد بن
المحب الحلبي وأخوه يوسف ومحمد بن أحمد بن عبد الله بن عبد الملك ومحمد بن مسلم بن حمد الغوراني بن أبي الحجاج عبد الله بن
عبد الملك وأحمد وأخوه عبد الرحمن ابنا إبراهيم الصرصري ومحمد بن عبد الرحمن بن أبي بكر بن محمد بن إبراهيم المقدسي وصح
ذلك لهم وسمع في سنة السبت خامس ذي القعدة من سنة تسع وخمسين وستمائة بالجامع المطهر بسفح جبل قاسيون
ظاهر دمشق والحمد لله وحده وصلى الله على سيدنا محمد النبي وآله وسلم دهرا وسمع الوكيل
وسمع أبو بكر أحمد بن أبي بكر عبد الله بن مرتاب مروج ذات الدين الآخر الجزء حسب الحفظ عبد الله عفا الله عنه

سمع هذا الجزء وهو السابع من سنن ابن ماجه على الشيخ الامام العالم العارف ظهير الدين ابي الحامد محمود بن عبد الله بن احمد الدكاني سماعا من الشيخ
ابي حفص السهروردي واجازة من عبد اللطيف القيسي والاثنا ورد عنه بقراءة الفقيه الفاضل المحدث ابي الحسن علي بن مسعود بن يعيش الموصلي
بم الحلي اسناد الاخوان بهاء الدين يوسف وتقي
الدين ابو بكر اسماعيل بن ابي بكر الخلاطيان ومجد الدين
ابو البركات ابو بكر بن عبد الرحمن بن منصور بن حامد الدالي
الموصلي وجمال الدين ابو عبد الله محمد بن عبد الرحيم بن
ابي بكر الحموي وسليمان بن داود بن ابي منصور الربلي
وعبد الرحمن بن عبد الله بن ابي الحسن بن المقدر
البغدادي وشمس الدين محمد بن يعيش بسندهم وشرف
الدين ابو بكر بن محمد بن مهدي الدمشقيان والحاج
يوسف بن بدل بن يعقوب العجمي وكاتب
اسمائهم علي عبد الكافي بن عبد الملك الربعي الشافعي
وفي ذلك وسب بباب الطاقين من جامع دمشق
في رابع عشري ذي الحجة سنة ست وستين وستمائة
في مجلس واحد حسب وصلى الله على محمد وآله وسلم

سمع هذا الجزء من سنن ابن ماجه على الشيخ الامام العالم العلامة الاوحد الزاهد زين الدين ابي الحسن
هبة الله بن الشيخ الامام العالم العلامة الاوحد الزاهد زين الدين ابي الحسن علي بن سلمان بن احمد المعدي رحمه الله ونفعنا به
بحق علماء الدين من الشيخ الامام العالم العلامة الاوحد الزاهد زين الدين ابي الحسن علي بن سلمان بن احمد المعدي رحمه الله ونفعنا به
عن الشيخ الامام العالم العلامة الاوحد الزاهد زين الدين ابي الحسن علي بن سلمان بن احمد المعدي رحمه الله ونفعنا به
له الفقيه الفاضل احمد بن ابراهيم بن سلمان الفراري الشافعي الشيخ الامام العالم العلامة الاوحد الزاهد زين الدين ابي الحسن علي بن سلمان بن احمد المعدي رحمه الله ونفعنا به
الفقيه الفاضل احمد بن ابراهيم بن سلمان الفراري الشافعي الشيخ الامام العالم العلامة الاوحد الزاهد زين الدين ابي الحسن علي بن سلمان بن احمد المعدي رحمه الله ونفعنا به
الفقيه الفاضل احمد بن ابراهيم بن سلمان الفراري الشافعي الشيخ الامام العالم العلامة الاوحد الزاهد زين الدين ابي الحسن علي بن سلمان بن احمد المعدي رحمه الله ونفعنا به
الفقيه الفاضل احمد بن ابراهيم بن سلمان الفراري الشافعي الشيخ الامام العالم العلامة الاوحد الزاهد زين الدين ابي الحسن علي بن سلمان بن احمد المعدي رحمه الله ونفعنا به
الفقيه الفاضل احمد بن ابراهيم بن سلمان الفراري الشافعي الشيخ الامام العالم العلامة الاوحد الزاهد زين الدين ابي الحسن علي بن سلمان بن احمد المعدي رحمه الله ونفعنا به
الفقيه الفاضل احمد بن ابراهيم بن سلمان الفراري الشافعي الشيخ الامام العالم العلامة الاوحد الزاهد زين الدين ابي الحسن علي بن سلمان بن احمد المعدي رحمه الله ونفعنا به
الفقيه الفاضل احمد بن ابراهيم بن سلمان الفراري الشافعي الشيخ الامام العالم العلامة الاوحد الزاهد زين الدين ابي الحسن علي بن سلمان بن احمد المعدي رحمه الله ونفعنا به
الفقيه الفاضل احمد بن ابراهيم بن سلمان الفراري الشافعي الشيخ الامام العالم العلامة الاوحد الزاهد زين الدين ابي الحسن علي بن سلمان بن احمد المعدي رحمه الله ونفعنا به

سمع [illegible] الاول من [illegible] على الشيخ الامام العالم
الحافظ المفيد عبد الله ابي القسم علي بن سلمان بن عبد الله المعروف بالناصري
بسماعه له من ابي طالب ابن القبيطي واجازته له من الشيخ موفق الدين ابي محمد
عبد الله بن احمد بن محمد بن قدامة المقدسي والاجل المسند شمس الدين ابي عبد الله بن
الشيخ موفق الدين محمد بن احمد بن صديق الحراني بسماعه له من ابي محمد عبد اللطيف
بن يوسف بن محمد علي البغدادي واجازته من ابي طالب عبد اللطيف ابن
القبيطي بسماعهم من ابي زرعة بسنده فيه نقراه اغفر عباد الله الى
عفوه ورحمته علي بن مسعود بن بلبل الموصلي الحلي عفا الله عنه ورفوته
الى ذلك بعي الدين ابو بكر بن محمد ابن بلدا الموصلي وفخر الدين عثمان بن الشيخ
عبد الرحمن بن ابي علي المعري وفخر الدين محمود بن احمد بن عبد الله البغدادي الحنفي
وجمال الدين علي بن ابي طالب بن محمد اللهاوري وشمس الدين عثمان بن محمد ابي بكر بن
عثمان المقدسي الصوفي وموسى بن سعيد بن مسعود الخفاجي وبدر الدين عبد الله
المظفر الاعزازي وقسيم ابي بكر بن عبد الله الغزي ومحمد بن محمد الاصفهاني
اللبي وابو العباس احمد المسمع الباقي وبرهان الدين ابرهيم بن احمد
بن ابي عمر والقدسي المصري وعلي بن احمد بن ذهب البطائحي واحمد بن محمد
محمود المصري وسمع بعض من اوله الى باب التغليظ في الكذب على رسول الله
صلى الله عليه وسلم عمر بن يوسف بن محمد الاركي الصدر وسمع بعض الاول
منصور بن عبد الله البغدادي الفارسي ومحمد الجمال ابرهيم بن عبد الكريم بن راشد
القدسي الذهبي وسمع بعض المجلس الاخير منه وهو ابن بدر الدين بدر
عبد الله الاسدي وسمع من اوله الى اخر المجلس الخامس نور الدين علي بن سليمان
جودي الحنفي وسمع بعض من اول المجلس الخامس الى باب ما جاء في طول
القيام في الصلاة التقي محمد عبد الحميد بن محمد الهداي جده المصري والحاج
احمد بن محمود بن خضر المعري وسمع بعض المجلس الاول جمال الدين عمر
بن الناصر نصر الرهاوي واخرون في المجلد الثاني وجد ذلك في
مجالس اخرها يوم السبت ثامن شهر رمضان المعظم سنة خمس وستين
وستمائة بالمدرسة الجامعية دمشق المحروسة واجاز المسمعان لمن سمع
الكتاب او شيئا منه جميع ما يجوز لهما روايته بشرطه والحمد لله وصلى
الله على سيدنا محمد وآله وصحبه وسلم تسليما كثيرا

سمع جميع هذه المجلدة الاولى من سعد بن راجح على الشيخ العالم الزاهد العابد
شمس الدين ابي عبد الله محمد عبد الصمد بن عبد الواحد المقدسي بسماعه من الشيخ
موفق الدين ابي محمد عبد الله بن احمد بن محمد بن قدامة المقدسي جلا من اول الجزء
الثالث منها الى باب ما جاء في غسل النساء من الجنابة وما جاء فيه
من التيمم بسماعه للشيخ ابي عبد الله عمر بن محمد بن عبد الله السهروردي
وابي طالب عبد اللطيف بن محمد البغدادي بسماعهم من ابي زرعة بسنده
فيه بقراءة علي بن سعود بن نفيس الموصلي الحلي وهذا خطه عفا الله عنه
موفق الدين ابو علي واحمد الشيخ المسمع وابو عبد الله محمد بن مسلم بن مالك الصالحي
والشيخ حسن علي عسكر البغدادي وسمعه جلا المجلس الاول منه عبد الرحيم
بن عبد الله بن ابي الطاهر المرداوي وسمعه جلا المجلس الاول والسادس
الشمس محمد والنفي احمد ابنا الزين ابي بكر بن محمد طرخان وسمع من اول المجلس
الرابع الى اخر المجلدة عبد الله بن اسمعيل بن عبد الله الفندقي وسمعه جلا
الاول والثالث والحادي عشر منه عبد الله بن محمد ابرهيم الصيرفي ابوه بالمدرسة
وسمع من اول المجلس السادس الى اخر المجلدة ثابت بن سعود بن ثابت الزفتاوي
وسمع بفوت المجلس السادس والسابع علي صالح بن حصر الحنبلي وسمع
اخوه محمد من اول المجلدة الى اخر المجلس الخامس وسمع من اول المجلدة الى اخر
المجلس الرابع والمجلس الثامن جميل بن ابرهيم بن جميل وسمع من اول المجلدة الى اخر
اخر المجلس الثالث والمجلس السابع ومن اول التاسع الى اخر المجلدة عبد الله بن
محمد بن عمير الحارثي وسمع من اول المجلس الثاني الى اخر المجلس الخامس محمد
بن اسمعيل وسمع اخوه علي المجلس الثاني والرابع وسمع المجلس الثاني
والخامس والسابع والتاسع والحادي عشر داود بن علي بن حامد
وسمع المجلس الاول والثاني علي عبد الله بن عبد الرحمن بن سلامة واحضر معه
ضيفه الشيخ موفق الدين احمد بن المسمع وسمع المجلس الثاني والتاسع
والحادي عشر احمد بن عبد الملك بن محمد المرداوي وسمع المجلس الرابع
والسادس يوسف بن احمد بن سلمان الجاعيلي وسمع المجلس الرابع
والثامن عبد الرحمن بن عمران بن عبد الرحمن

وسمع المجلس الثامن والتاسع والعاشر من ابراهيم بن محمد بن ابراهيم بن محمد بن داود وهو ذلك وسمعت في المجلس الحادي عشر احمد بن محمد بن عمر المرداوي وهو ذلك وسمعت في المجلس الثاني عشر من ذي القعدة سنة احدى وثمانين وسبعمائة بالمدرسة الصالحية وسمع ولده محمد والوجيه وسمع المجالس

المجلس الرابع

قرأت جميع هذه المجلدة والتي بعدها وهما ستون ابن حاصل على الحافظ الأوحد العلامة أبي الوفا ابراهيم رحمه الله خليل الحلبي سبط ابن العجمي بما أخبرني به المسند ظهير الدين أبو هاشم محمد بن عبد الكريم بن محمد ابن صالح ابن العجمي سماعا على جمعه بقراءة أبي الفتح نصر الله بن عمر بن محمد ابن الحسن بن نصر عبد الرزاق عن الشيخ عبد القادر الجيلي في ٨ مجالس آخرها يوم الخميس ٢٨ صفر سنة ٧١٢ بالمدرسة الشرفية بحلب والمسند جمال الدين أبو الحسن محمد بن عمر بن الحسن بن صلب الحلبي بقراءتي عليه في الجزء الأول من شيخه عشر جزءا سماعا عند قوله أبواب الطهارة وسنتها في ٣ ذي القعدة سنة ٧٧٩ بالحلاوية بحلب وأجازه لنا فيه قال أنا أبو إسحاق عبد اللطيف بن عبد الله الربعي سماعا للأول وحضورا للثاني قال أنا الموفق عبد اللطيف بن يوسف بن محمد بن علي البغدادي سماعا قال أنا أبو زرعة طاهر بن محمد بن طاهر المقدسي بسنده فسمعه مني أخي أبو بكر عبد الوهاب وسمع محمد بن محمد بن علي النابلسي من أول الجزء التاسع إلى باب القرض ومن قوله في أبواب الزكاة والأوبة إلى الأطعمة ومن قوله إذا رأى القصة منكرا رجع إلى أخره وسمع الفاضل الأصيل عز الدين أبو محمد عبد العزيز بن قاضي القضاة جمال الدين أبي محمد عبد الرحمن بن قاضي القضاة جمال الدين أبي محمد عبد الرحيم بن الشهيد بن أبي جرادة الحلبي الجزء الرابع من أول زكاة إلى قوله في ٨ أخره الرافعي ومن قوله في التغليظ في الزنا إلى كتاب المناسك في ١١ أو أحد عشر وصح وذلك في سنة خمس وثمانين وسبعمائة أولها يوم ٢٨ الأحد ٢٨ شوال سنة سبع وثلاثين وسبعمائة وآخرها يوم الجمعة ٥ ذي القعدة من السنة المذكورة بالمدرسة الشرفية بحلب المحروسة وأجاز ولده محمد بن أبي بكر عبد الرحمن بن سليمان بن عمر بن عبد الرحمن بن عمر بن الشهيد بن أبي جرادة والقراءة في غير هذه النسخة والله أعلم

الجزء الثاني

الجزء الثالث

الجزء الرابع

الجزء الخامس

الجزء السادس

الجزء السابع

الجزء الثامن

الجزء التاسع

الجزء العاشر

الجزء الحادي عشر

الجزء الثاني عشر

[illegible] جميع هذا الجزء الثامن من السفر الثاني ملحقه والتاسع بعده [illegible]
المجموع بعد المسند [illegible] ام محمد بنت [illegible] الشيخ [illegible] بن ابراهيم [illegible] وصل
الواسطي باجازته من ابي القسم [illegible] وسمعه
ابني عمر ومولاته كوكب ومولاه [illegible] مفلح والشيخ [illegible]
[illegible] الدمشاطي وفاته غزاة والشيخ [illegible] ابو عبد الله محمد بن ابراهيم محمد بن [illegible]
الواني وابنته فاطمة في الثاني وامها والمحدث مجد الدين اسمعيل بن ابراهيم محمد
الساعي وابو النسيم مسعود بن عبد الرحمن السنجيل واخوه مبارك ومحمد بن
اسمعيل [illegible] الجزائري وعلي بن عبد الله بن محمد بن عبد الله بن حسان والطواسي
جميعا الكامل وقرئ عليهما عن ابي المجد وسمع ابو [illegible] من ابواب البخاري
الى اخر الجزء الثامن وسمع منه ابن عبد الله بن الشيخ امين الدين الواني
وفي والده وشيخه من قوله في اول الجزء التاسع ابواب الاحكام الى اخره وسمع
الجزء خلا شيئا يسيرا من اخر الجزء الثامن ويومر قوله النوفي من البخاري
الى قوله النهي عن بيع الحلية ومهر البغي محمد بن عادر طاهر بن يونس الواسطي
وصح ذلك بعد الخمس الفسيح [illegible] بمسجد [illegible] بعلو مسجد
الباطرة من دمشق المحروسة واجازت لمن سمعه وكتب عبد العزيز محمد بن ابراهيم بن عبد الله
ابن جماعة [illegible] عفو الله له ولطف به والحمد لله اولا وآخرا وصلى الله على محمد وآله وصحبه وسلم

الثامن من كتاب الشين

سمع جميع هذا الجزء على الشيخ العالم الورع الزاهد
موفق الدين أبي محمد عبد الله بن أحمد بن طه بن مدامة المقدسي
وفقه الله وسمعه بقراءة المولى الملك المحسن العالم العامل
الورع الزاهد الحافظ شمس الدين أبي العباس أحمد بن الملك الناصر
صلاح الدنيا والدين أبي المظفر يوسف بن أيوب بن شاذي
فتاه تدرعبد الله الحبشي والأصيل أبو القاسم الكرخي بن عبد الله
الأردني وابنه عبد الرحمن حضرة الله والمقدم ركان الدين عبد الله
صهار عبد الله الكاتب المصري الصوفي وإسماعيل
ابن عبد الله بن عبد المحسن بن طاهر الأنصاري وبه أجازه
مولاه سعيد بن مسلم بن مسعود جميعه
بسنده عن جماعة من أصحاب الشيخ عبد القادر الجيلي

بسم الله الرحمن الرحيم وبه نستعين وصلى الله على سيدنا محمد وآله

[illegible] عن عائشة طاهر بن [illegible] الهمداني [illegible] قال له أخبركم أبو منصور محمد بن الحسن
المعمري الفرضي إجازة إن لم يكن سماعا قال أنا أبو طلحة القاسم بن المنذر قال أنا أبو الحسن علي بن أبي هريرة
سلمة القطان قال أنا أبو عبد الله محمد بن يزيد ماجه قال

حسن معاشرة النساء

حدثنا أبو بشر بن خلف وغيره قالا نا أبو عاصم عن حفص بن يحيى بن ثوبان عن عمه
عمارة بن ثوبان عن عطاء عن عباس عن النبي صلى الله عليه وسلم قال خيركم خيركم لأهله وأنا خيركم لأهلي

حدثنا أبو بكر بن أبي شيبة قال نا أبو خالد عن الأعمش عن مسلم بن صبيح عن مسروق عن عبد الله بن عمرو قال قال
رسول الله صلى الله عليه وسلم خياركم خياركم لنسائهم

حدثنا هشام بن عمار قال نا سفين بن عيينة عن هشام بن عروة عن أبيه عن عائشة قالت سابقني النبي صلى الله عليه وسلم فسبقته

حدثنا أبو بكر بن أبي شيبة قال نا عباد بن الوليد قال نا حبان بن هلال عن مبارك بن فضالة عن علي بن زيد عن أم محمد
عن عائشة قالت لما قدم رسول الله صلى الله عليه وسلم المدينة وهو عروس بصفية بنت حيي بن أخطب نساء
الأنصار فاختبأت عنها قالت فسكتت وتنقبت فدخلت فنظرت رسول الله صلى الله
عليه وسلم إلى عيني معرفتي قالت فالتفت فأسرعت المشي فأدركني فاحتضنني وقال
كيف رأيت قالت قلت أرسلي بعودته وسط بعودتان

حدثنا أبو بكر بن أبي شيبة قال نا أبو بشر عن زكريا عن خالد بن سلمة عن الشعبي عن عروة
بن الزبير قال قالت عائشة ما علمت حتى دخلت علي وأنا بغيرادن وهي غضبى
قالت يا رسول الله حسبك إذا قلت بنيه أبي بكر ذريعتها ثم أقبلت علي
فأعرض عنها حتى قال النبي صلى الله عليه وسلم دونك فانتصري فأقبلت عليها حتى رأيتها
ويبس ريقها في فمها ما ترد علي شيئا وأن النبي صلى الله عليه وسلم ليتهلل وجهه

حدثنا حفص بن عمر وسالم بن حبيب القاضي قالا نا هشام بن عروة عن أبيه عن عائشة قالت

وواضع العلم عند غير اهله كمقلد الخنازير الجوهر واللؤلؤ والذهب

حدثنا ابو بكر بن ابي شيبة ثنا علي بن هاشم ثنا ابو معاوية عن الاعمش عن ابي صالح عن
ابي هريرة قال قال رسول الله صلى الله عليه وسلم من نفس عن مؤمن كربة من كرب
الدنيا نفس الله عنه كربة من كرب الاخرة ومن يسر مسلما ستره
الله في الدنيا والاخرة ومن يسر على معسر يسر الله عليه في الدنيا والاخرة والله في
عون العبد ما كان العبد في عون اخيه ومن سلك طريقا يلتمس فيه علما سهل الله
له طريقا الى الجنة وما اجتمع قوم في بيت من بيوت الله يتلون كتاب الله ويتدارسونه
بينهم الا حفتهم الملائكة ونزلت عليهم السكينة وغشيتهم الرحمة وذكرهم الله
فيمن عنده ومن ابطا به عمله لم يسرع به نسبه

حدثنا محمد بن يحيى ثنا عبد الرزاق انا معمر عن عاصم بن ابي النجود عن زر بن حبيش
قال اتيت صفوان بن عسال المرادي فقال ما جاء بك قلت انبط العلم قال اني
سمعت رسول الله صلى الله عليه وسلم يقول ما من خارج خرج من بيته في طلب العلم
الا وضعت له الملائكة اجنحتها رضا بما يصنع

حدثنا ابو بكر بن ابي شيبة ثنا حاتم بن اسمعيل عن حميد بن صخر عن المقبري عن
ابي هريرة قال سمعت رسول الله صلى الله عليه وسلم يقول من جاء مسجدي هذا لم يأته
الا لخير يتعلمه او يعلمه فهو بمنزلة المجاهد في سبيل الله ومن جاء لغير ذلك
فهو بمنزلة الرجل ينظر الى متاع غيره

حدثنا هشام بن عمار ثنا صدقة بن خالد ثنا عثمان بن ابي العاتكة عن علي بن يزيد عن
القسم عن ابي امامة قال قال رسول الله صلى الله عليه وسلم عليكم بهذا العلم
قبل ان يقبض وقبضه ان يرفع ثم جمع بين اصبعيه الوسطى والتي تلي الابهام هكذا
ثم قال العالم والمتعلم شريكان في الاجر ولا خير في سائر الناس
حدثنا سريج بن هلال الصواف ثنا داود الزبرقان عن يزيد بن خنيس

العبد بالبنات والعبد رسول الله صلى الله عليه وسلم كان يشرب الشراب ويلاعب بناته

ضرب النساء

حدثنا أبو بكر بن أبي شيبة ثنا عبد الله بن نمير ثنا هشام عن أبيه عن عبد الله بن زمعة
قال خطب النبي صلى الله عليه وسلم ثم ذكر النساء فوعظهم فيهن ثم قال إلى فيجلد أحدكم امرأته
جلد الأمة ولعله أن يضاجعها من آخر يومه

حدثنا أبو بكر بن أبي شيبة ثنا وكيع عن هشام بن عروة عن أبيه عن عائشة قالت ما ضرب رسول
الله صلى الله عليه وسلم خادما ولا امرأة ولا ضرب بيده شيئا

أخبرنا محمد بن الصباح قال ثنا سفيان عن الزهري عن عبد الله بن عبد الله بن عمر عن أنس بن عبد الله
بن أبي ذباب قال قال النبي صلى الله عليه وسلم لا تضربوا إماء الله فجاء عمر إلى النبي صلى الله عليه وسلم فقال يا رسول
الله قد ذئر النساء على أزواجهن فأمر بضربهن فضرب فطاف آل محمد صلى الله عليه وسلم نساء
كثير فلما أصبح قال لقد طاف الليلة بآل محمد سبعون امرأة كل امرأة تشتكي
زوجها ولا تجدون أولئك خياركم

حدثنا أبو يحيى والحسن بن مدرك الطحان قالا ثنا يحيى بن حماد قال ثنا أبو عوانة عن داود
بن عبد الله الأودي عن عبد الرحمن السلمي عن الأسعث بن قيس قال أضفت عمر
بن الخطاب في جوف الليل فقام إلى امرأته يضربها فحجزت بينهما فلما رجع إلى أمر أنه
قال لي يا أسعث احفظ عني شيئا سمعته من رسول الله صلى الله عليه وسلم لا تسأل الرجل
فيما ضرب امرأته ولا تنم إلا على وتر ونسيت الثالثة

حدثنا خلف بن هشام قال ثنا عبد الرحمن بن مهدي ثنا أبو عوانة بإسناده نحوه

الواصلة والواشمة

حدثنا أبو بكر بن أبي شيبة ثنا عبد الله بن نمير وأبو أسامة عن عبيد الله بن عمر عن نافع عن ابن
عمر عن النبي صلى الله عليه وسلم أنه لعن الواصلة والمستوصلة والواشمة والمستوشمة

حدثنا أبو بكر بن أبي شيبة ثنا عبدة بن سليمان عن هشام بن عروة عن فاطمة عن أسماء
قالت أتت امرأة إلى النبي صلى الله عليه وسلم فقالت إن ابنتي عروس وقد امتعطت

وتلبسها الحصبة فيمق وسعها فاجعل لها فيه فقال رسول الله صلى الله عليه وسلم لعن الله الواصلة

حدثنا سليمان بن حرب وعبد الرحمن بن عمر قالا ثنا عبد الرحمن بن مهدي قال ثنا سفيان عن منصور عن ابراهيم

عن علقمة عن عبد الله قال لعن رسول الله صلى الله عليه وسلم الواشمات والموتشمات والمتنمصات والمتفلجات

للحسن المغيرات لخلق الله فبلغ ذلك امرأة من بني اسد يقال لها ام يعقوب فجاءت فقالت بلغني

عنك انك لعنت كيت وكيت قال وما لي لا العن من لعن رسول الله صلى الله عليه وسلم وهو في

كتاب الله عز وجل قالت لقد قرأت ما بين لوحيه فما وجدته قالت لئن كنت قرأته لقد

وجدته اما قرأت ما آتاكم الرسول فخذوه وما نهاكم عنه فانتهوا قالت بلى قال فان رسول

الله صلى الله عليه وسلم قد نهى عنه قالت فاني لا اظن اهلك يفعلونه قال اذهبي فانظري

فذهبت فنظرت فلم تر من حاجتها شيئا قالت ما رأيت شيئا قال اما لو كانت كذلك لم ما

جامعتها

باب النساء

حدثنا سويد بن سعيد وكيع بن الجراح وحدثنا بشر بن رافع ثنا يحيى بن سعيد

جميعا عن سفيان عن اسماعيل بن امية عن عبد الله بن ابي عمرو عن عروة عن عائشة قالت تزوجني

النبي صلى الله عليه وسلم في شوال وبنى بي في شوال فاي نسائه كان احظى عنده مني وكانت

عائشة تستحب ان تدخل نساءها في شوال

حدثنا سويد بن سعيد قال ثنا اسود بن عامر قال ثنا زهير بن محمد عن محمد بن اسحق عن عبد الله بن

ابي بكر عن ابيه عن عبد الملك بن الحارث بن هشام عن ابيه ان النبي صلى الله عليه وسلم تزوج ام سلمة في شوال

وزفها اليه في شوال

باب الرجل يدخل باهله قبل ان يعطيها شيئا

حدثنا محمد بن يحيى ثنا الهيثم بن جميل ثنا شريك عن منصور بن المعتمر عن طلحة عن خيثمة

عن عائشة ان رسول الله صلى الله عليه وسلم امرها ان تدخل على رجل امرأته قبل ان يعطيها شيئا

ما يكون فيه اليمن والشؤم

حدثنا هشام بن عمار قال ثنا اسماعيل بن عياش قال ثنا الحسن بن سليم الكناني عن محمد بن جابر

عن حكيم بن معاوية بن حيدة عن عمه قال سمعت رسول الله صلى الله

صلى الله عليه وسلم يقول الشؤم في ثلاثة في المرأة والفرس والدار

حدثنا عبد السلام بن مطهر قال حدثنا عبد الله بن رافع عن مالك بن أنس عن أبي حازم عن سهل
بن سعد أن رسول الله صلى الله عليه وسلم قال إن كان الشؤم في الفرس والمرأة والمسكن

حدثنا محمد بن سلمة حدثنا أبو سلمة حدثنا بشر بن المفضل عن عبد الرحمن بن إسحق عن الزهري عن سالم
عن أبيه أن رسول الله صلى الله عليه وسلم قال الشؤم في ثلاثة في الفرس والمرأة والدار قال الزهري وحدثني
أبو عبيدة بن عبد الله بن زمعة أن أبا هريرة حدثه عن أبي سلمة أنه لا يعد هؤلاء الثلاث ورواه معمر عن الزهري

الغيرة

حدثنا إسماعيل قال حدثنا وكيع عن شيبان عن يحيى بن أبي كثير عن أبي سلمة عن أبي هريرة
قال قال رسول الله صلى الله عليه وسلم من الغيرة ما يحب الله ومنها ما يكره الله فأما ما يحب
الله فالغيرة في الريبة وأما ما يكره فالغيرة في غير ريبة

حدثنا هارون بن إسحق قال حدثنا عبدة بن سليمان عن هشام بن عروة عن عائشة قالت ما غرت
على امرأة قط ما غرت على خديجة مما رأيت من ذكر رسول الله صلى الله عليه وسلم لها
ولقد أمره ربه أن يبشرها بيت في الجنة من قصب

حدثنا [redacted] المصري قال حدثنا الليث بن سعد عن عبد الله بن أبي مليكة عن المسور
بن مخرمة قال سمعت رسول الله صلى الله عليه وسلم وهو على المنبر يقول إن بني هشام
بن المغيرة استأذنوا أن ينكحوا ابنتهم علي بن أبي طالب فلا آذن لهم ثم لا آذن لهم ثم لا آذن
إلا أن يريد علي بن أبي طالب أن يطلق ابنتي وينكح ابنتهم فإنما هي بضعة مني يريبني
ما رابها ويؤذيني ما آذاها

حدثنا محمد بن يحيى قال حدثنا أبو اليمان قال حدثنا شعيب عن الزهري قال أخبرني علي بن الحسين أن المسور
بن مخرمة أخبره أن علي بن أبي طالب خطب ابنة أبي جهل وعنده فاطمة بنت رسول الله
صلى الله عليه وسلم فلما سمعت بذلك فاطمة أتت النبي صلى الله عليه وسلم فقالت إن قومك
يزعمون أنك لا تغضب لبناتك وهذا علي ناكح ابنة أبي جهل قال المسور
فقام النبي صلى الله عليه وسلم فسمعته حين تشهد ثم قال أما بعد فإني قد أنكحت

بلغ سماعا لمحمد بن يوسف معا الا شيخ الشيخ على ورقة السود والا الشيخ

أبحث أبا العاص بن الربيع فحدثني فصدقني وأن فاطمة بنت محمد بضعة مني وأنا أكره
أن يفتنوها وإنها والله لا تجتمع بنت رسول الله صلى الله عليه وسلم وبنت عدو الله عز وجل عند رجل
واحد أبدا قال فترك علي عن الخطبة

الى وهب بنتها للنبي صلى الله عليه وسلم

حدثنا أبو الوليد بن أبي شيبة ثنا عبدة بن سليمان عن هشام بن عروة عن عائشة أنها كانت تقول أما
تستحي المرأة أن تهب نفسها للنبي حتى أنزل الله عز وجل ترجي من تشاء منهن وتؤوي إليك من تشاء
قال فقلت إن ربك ليسارع في هواك

حدثنا أبو بكر بن أبي شيبة ثنا محمد بن يسار ثنا مرجى العطار عن عبد العزيز بن أبي ثابت
قال كنا جلوسا مع أنس بن مالك وعنده ابنة له فقالت أم سليم امرأة أنس جاءت امرأة إلى النبي
صلى الله عليه وسلم فعرضت نفسها عليه فقالت يا رسول الله هل لك في حاجة فقالت ابنته ما أقل
حياءها قال هي خير منك رغبت في رسول الله صلى الله عليه وسلم فعرضت نفسها عليه

الرجل يشكي ولده

حدثنا أبو بكر بن أبي شيبة وعمرو بن الصباح قالا ثنا سفيان عن الزهري عن سعيد بن المسيب عن أبي هريرة قال جاء
رجل من بني فزارة إلى رسول الله صلى الله عليه وسلم فقال يا رسول الله إن امرأتي ولدت غلاما أسود
قال رسول الله صلى الله عليه وسلم هل لك من إبل قال نعم قال فما ألوانها قال حمر قال هل فيها من أورق
قال إن فيها لورقا قال فأنى أتاها ذلك قال عسى أن يكون نزعه عرق قال فهذا لعله نزعه عرق
للفظ لأبي الصباح حدثنا أبو بكر ثنا عباد بن كثير الثقفي ثنا أبو عثمان عن جويرية
بن أسماء عن نافع عن ابن عمر أن رجلا من أهل البادية أتى النبي صلى الله عليه وسلم فقال يا رسول الله إن امرأتي
ولدت علي فراشي غلاما أسود وأنا أهل بيت لم يكن فيهم أسود قط قال هل لك
من إبل قال نعم قال فما ألوانها قال حمر قال هل فيها أسود قال لا قال فهل فيها أورق
قال نعم قال فأنى كان ذلك قال عسى أن يكون نزعه عرق قال فلعل ابنك هذا نزعه عرق

الولد للفراش وللعاهر الحجر

حدثنا ابو بكر بن ابي شيبة ثنا سفيان بن عيينة عن الزهري عن عروة عن عائشة قالت ان عبد بن زمعة
وسعد اختصما الى النبي صلى الله عليه وسلم في ابن امة زمعة فقال سعد يا رسول الله اوصاني
اخي اذا قدمت مكة ان انظر الى ابن امة زمعة فاقبضه قال عبد بن زمعة اخي وابن امة ابي
ولد على فراش ابي فراى رسول الله صلى الله عليه وسلم شبهه بعتبة فقال هو لك يا عبد بن
زمعة الولد للفراش واحتجبي منه يا سودة

حدثنا ابو بكر بن ابي شيبة ثنا سفيان بن عيينة عن عبيد الله بن ابي يزيد عن ابن ابي مليكة ان رسول الله صلى
الله عليه وسلم قضى بالولد للفراش حدثنا هشام بن عمار ثنا سفيان بن عيينة عن الزهري عن سعيد بن المسيب
عن ابي هريرة ان النبي صلى الله عليه وسلم قال الولد للفراش وللعاهر الحجر
حدثنا هشام بن عمار ثنا اسمعيل بن ابي عياش ثنا شرحبيل بن مسلم قال سمعت ابا امامة
الباهلي يقول سمعت رسول الله صلى الله عليه وسلم يقول الولد للفراش وللعاهر الحجر

باب من اسلم وتحته اكثر من اربع نسوة

حدثنا الحسن بن عبد الرحمن ثنا حجاج ثنا حماد عن عكرمة عن عباس ان امراة حارثة بن قيس اتت النبي
صلى الله عليه وسلم فاسلمت وجاء زوجها بعد ما اسلم فقال يا رسول الله اني كنت اسلمت
واسلمت معها وعلمت باسلامي قال فاسترجعها رسول الله صلى الله عليه وسلم من زوجها الاول
حدثنا ابو بكر بن خلاد ثنا محمد بن جعفر ثنا يزيد بن هرون ثنا اسحق بن عبد الله بن ابي فروة
عن عكرمة عن عباس ان رسول الله صلى الله عليه وسلم رد ابنته على ابي العاص بن الربيع بعد
سنتين بنكاحها الاول
حدثنا ابو خيثمة ثنا ابو معاوية عن حجاج
عن عمرو بن شعيب عن ابيه عن جده رد ابنته زينب على ابي العاص بن الربيع بنكاح جديد

الغيل

حدثنا ابو بكر بن ابي شيبة ثنا يحيى بن اسحق قال ثنا يحيى بن ايوب عن محمد بن عبد الرحمن بن نوفل
القرشي عن عروة عن عائشة عن جذامة بنت وهب الاسدية انها قالت
سمعت رسول الله صلى الله عليه وسلم يقول لقد هممت ان انهى عن الغيلة
فاذا فارس والروم تغيل فلا تضر اولادهم قال

فاني سمعته يقول وسئل عن العزل فقال هو الوأد الخفي

حدثنا هشام بن عمار قال حدثنا حجر قال حدثنا عمرو بن مهاجر انه سمع اباه المهاجر بن ابي مسلم
يحدث عن اسماء بنت يزيد بن السكن وكانت مولاته انها سمعت رسول الله صلى الله عليه وسلم
يقول لا تقتلوا اولادكم شيئا فوالذي نفسي بيده ان الغيل ليدرك الفارس فيدعثره

حتى يصرعه

المرأة توفي زوجها

حدثنا محمد بن بشار قال حدثنا مؤمل قال حدثنا سفين عن الاعمش عن سالم بن ابي الجعد عن ابي امامة
قال ان النبي صلى الله عليه وسلم امرأة معها صبيين لها قد حملت احدهما وهي تقود
الاخر فقال رسول الله صلى الله عليه وسلم جاهلية والذات الجمال لولا ما بين الجو
والنحر وجبت لها الجنة

حدثنا عبد الوهاب بن الضحاك قال اسمعيل
بن عياش عن حبيب بن سعيد عن خالد بن معدان عن كثير بن مرة عن معاذ بن جبل قال
قال رسول الله صلى الله عليه وسلم لا تؤذي امرأة زوجها الا قالت زوجته من الحور العين
لا تؤذيه قاتلك الله فانما هو عندك دخيل اوشك ان يفارقك الينا

باب لا يحرم الحرام الحلال

حدثنا يحيى بن معين ومنصور بن ابي مزاحم قالا حدثنا محمد بن الفرات عن عبد الله بن نافع عن عمر
عن النبي صلى الله عليه وسلم قال لا يحرم الحرام الحلال

بسم الله الرحمن الرحيم

ابواب الطلاق

حدثنا سويد بن سعيد وعبد الله بن عامر بن زرارة ومسرور بن المرزبان قالوا حدثنا يحيى
بن زكريا بن ابي زائدة عن صالح بن صالح بن حي عن سلمة بن كهيل عن سعيد بن جبير عن ابن عباس
عن عمر بن الخطاب ان رسول الله صلى الله عليه وسلم طلق حفصة ثم راجعها

حدثنا محمد بن بشار قال حدثنا مؤمل قال حدثنا سفين عن ابي اسحق عن ابي بردة عن ابي موسى قال قال رسول
الله صلى الله عليه وسلم ما بال احدهم يلعب بحدود الله يقول قد طلقت قد راجعت قد طلقت

الوسائل

حدثنا الحسن بن الحمصي ثنا ابن خالد عن عبد الله بن الوليد الوصافي عن محارب بن دثار عن عبد الله بن
عمر قال قال رسول الله صلى الله عليه وسلم ابغض الحلال الى الله عز وجل الطلاق

طلاق السنة

حدثنا ابو بكر بن ابي شيبة ثنا عبد الله بن ادريس عن عبيد الله عن نافع عن ابن عمر قال طلق امرأته وهي حائض
فذكر ذلك عمر لرسول الله صلى الله عليه وسلم فقال مره فليراجعها حتى تطهر ثم تحيض ثم تطهر ثم ان
شاء طلقها قبل ان يجامعها وان شاء امسكها فانها العدة التي امر الله عز وجل
حدثنا محمد بن بشار ثنا يحيى بن سعيد عن سفيان عن ابي اسحق عن ابي الاحوص عن عبد الله قال الطلاق والسنة
ان يطلقها طاهرا من غير جماع
حدثنا علي بن ميمون الرقي قال ثنا حفص بن غياث عن الاعمش عن ابي اسحق عن ابي الاحوص عن عبد الله
قال الطلاق في السنة تطلقها عند كل طهر تطليقة فاذا اطهرت الثالثة طلقها عليها بعد الاغتسال
حدثنا نصر بن علي الجهضمي قال ثنا عبد الاعلى قال ثنا هشام عن قتادة عن يونس بن جبير ابي علاقة قال سأل رجل
ابن عمر كيف ترى في رجل طلق امرأته وهي حائض فقال اتعرف عبد الله بن عمر طلق امرأته وهي حائض فاتى
عمر النبي صلى الله عليه وسلم فامره ان يراجعها فقلت فتعتد بتلك قال ارأيت ان عجز واستحمق

طلاق الحامل

حدثنا ابو بكر بن ابي شيبة وعلي بن محمد قالا ثنا وكيع عن سفيان عن محمد بن عبد الرحمن مولى آل
طلحة عن سالم عن ابن عمر انه طلق امرأته وهي حائض فذكر ذلك عمر للنبي صلى الله عليه وسلم فقال مره
فليراجعها ثم ليطلقها وهي طاهر او حامل

طلاق الثلاث في مجلس واحد

حدثنا محمد بن يحيى ثنا الليث بن سعد عن اسحق بن ابي فروة عن ابي الزناد عن عامر الشعبي قال قلت لفاطمة
بنت قيس حدثيني عن طلاقك قالت طلقني زوجي ثلاثا وهو خارج الى اليمن فاجاز ذلك رسول الله صلى الله عليه

باب الرجعة

حدثنا سريج بن يونس ثنا الصواف ثنا جعفر بن سليمان الضبعي عن يزيد الرشك عن مطرف
بن عبد الله بن الشخير انه قال لعمران بن الحصين سئل عن رجل طلق امرأته ثم يقع بها ولم

يشهد على طلاقها ولا على رجعتها فقال عمر إن طلقت تعتد سنة . وراجعت بغير سنة

اشهد على طلاقها وعلى رجعتها

المطلقة الحامل إذا وضعت ذا بطنها بانت

حدثنا عمر بن حفص بن غياث قال حدثنا أبي عن هشام عن أبيه عن عبد الله بن الزبير بن العوام
أنها كانت عند حاطب بن أبي بلتعة فقالت له وهي حامل طيب نفسي بطلقة فطلقها
بطلقة ثم خرج إلى الصلاة فرجع وقد وضعت فقال ما لك عليّ من حق فجاء إلى النبي
صلى الله عليه وسلم فقال يسوء الكتاب لحاطب لحاطب أن يقتلها إلى يقتلها

الحامل المتوفى عنها زوجها إذا وضعت حل للأزواج

حدثنا أبو نعيم قال حدثنا أبو الأحوص عن منصور عن إبراهيم عن أبي الأسود عن أبي السنابل
قال وضعت سبيعة بنت الحرث حملها بعد وفاة زوجها بأيام ثم تعلت من نفاسها فجاء أبو السنابل
فعاب عليها تشوفت فعيب عليها ذلك وذكر أمرها للنبي صلى الله عليه وسلم فقال إذا فعلت فقد حل أجلها
حدثنا أبو نعيم قال حدثنا علي بن مسهر عن داود بن أبي هند عن الشعبي عن مسروق وعن عتبة أنهما كتبا
إلى سبيعة بنت الحرث تسألانها عن أمرها فكتبت إليهما أنها وضعت بعد وفاة زوجها
بخمسة وعشرين فخطب لها أبو السنابل بن بعكك فقال قد استبرأت
أعتدي آخر الأجلين أربعة أشهر وعشرا فأتيت النبي صلى الله عليه وسلم فقلت يا رسول الله استعفر
لي قال وما ذاك فأخبرته فقال إن وجدت زوجا صالحا فتزوجي
حدثنا أبو نعيم قال حدثنا عبد الله بن داود قال هشام بن عروة عن أبيه عن المسور بن مخرمة
أن النبي صلى الله عليه وسلم أمر سبيعة أن تنكح إذا تعالت من نفاسها
حدثنا محمد بن المثنى قال حدثنا أبو معاوية قال حدثنا الأعمش عن مسلم عن مسروق عن عبد الله بن مسعود
قال والله لمن شاء لأعنته لأنزلت سورة النساء القصرى بعد الأربعة أشهر وعشرا

أن تعتد المتوفى عنها زوجها

حدثنا أبو نعيم قال حدثنا أبو طلحة الحكم بن سليمان قال حدثنا عن سعد بن إسحاق بن كعب بن عجرة
عن زينب بنت كعب بن عجرة وكانت تحت أبي سعيد الخدري أن أخاه الفريعة

بنت ملك قالت خرج زوجي في طلب أعلاج له فأدركهم بطرف القدوم فقتلوه فأتاني
زوجي وأنا في دار مردود لا نصار شاسعة عن دار أهلي فأتيت النبي صلى الله عليه وسلم فقلت يا رسول
الله إن زوجي أتاني في دار شاسعة عن دار أهلي وفي دار أحوى ولم يدع مالا يملك
ولا مالا ورثه ولا دارا يملكها فأرأيت إن أذن لي أن ألحق بدار أهلي ودار أحوى فإنه لم
يدع مالا ورثه ولا دارا يملكها قال افعلي إن شئت قالت فخرجت فدعاني فقضى الله لي
على لسان رسول الله صلى الله عليه وسلم حتى إذا كنت في المسجد أو في بعض الحجر دعاني
فقال كيف زعمت قالت فقصصت عليه فقال امكثي في بيتك التي جاءك نعي زوجك
حتى يبلغ الكتاب أجله قالت فاعتددت فيه أربعة أشهر وعشرا

هل تخرج المرأة في عدتها

حدثنا مسدد قال ثنا يحيى قال ثنا عبد الله بن عون عن عبد الله قال ثنا يزيد بن زياد عن عثمان بن عروة عن أبيه قال
دخلت على مروان فقلت له أمواة مراهلك طلقت فمرت عليها وهي تنتقل فقال أمرتنا
فاطمة بنت قيس وأخبرتنا أن رسول الله صلى الله عليه وسلم أمرها أن تنتقل فقال مروان لم يأمر بهم
بذلك قال عروة فقلت أما والله لقد عابت ذلك عائشة فقالت إن فاطمة كانت في مسكن
وحش فخيف عليها فلذلك أرخص لها رسول الله صلى الله عليه وسلم
حدثنا أبو الوليد ثنا حفص بن غياث عن يزيد بن عروة عن أبيه عن عائشة قال قالت
فاطمة بنت قيس يا رسول الله إني أخاف أن يقتحم علي أو أخاف أن أحول
حدثنا سفيان بن وكيع قال ثنا روح وحدثنا أحمد بن منصور قال ثنا روح بن أسلم عن
ابن جريج قال أخبرني أبو الزبير عن جابر بن عبد الله قال طلق خالتي فأرادت أن تجد نخلها
فزجرها رجل أن تخرج إليه فأتت النبي صلى الله عليه وسلم فقال بلى فجدي نخلك فإنك
عسى أن تصدقي أو تفعلي معروفا

المطلقة يلزمها الحاسلي أو نفقة

حدثنا أبو بكر بن أبي شيبة وعلي بن محمد قالا ثنا وكيع ثنا سفيان عن أبي بكر بن أبي الجهم
بن حذيفة العدوي قال سمعت فاطمة بنت قيس

يقول ان زوجها طلقها ثلاثا فلم يجعل لها رسول الله صلى الله عليه وسلم سكنى ولا نفقة

حدثنا ابو الوليد ثنا ليث بن سعد عن جرير عن مغيرة عن الشعبي قال قالت فاطمة بنت قيس طلقني

زوجي على عهد رسول الله صلى الله عليه وسلم ثلاثا فقال رسول الله صلى الله عليه وسلم لا سكنى لك ولا نفقة

متعة الطلاق

حدثنا احمد بن المقدام اخبرنا شعبة العجلي قال ثنا عبد الله بن القسم قال ثنا هشام بن عروة عن ابيه

عن عائشة ان عمرة بنت الجون تعوذت من رسول الله صلى الله عليه وسلم حين ادخلت عليه فقال لقد

عذت بمعاذ فطلقها واخذ شيئا من ثيابها او اثاثها فجعلها سلعة ابواب ازقة

الرجل يجد الطلاق

حدثنا محمد بن يحيى ثنا محمد بن يوسف ثنا يونس بن حفص التميمي عن هشام عن جرير عن عمرو بن سعيد عن ابيه

عن جده عن النبي صلى الله عليه وسلم قال اذا ادعت المرأة طلاقا وزوجها فانه على ذلك

يشاهدهم على استخلاف زوجها فان حلف بطلت شهادة الشاهدين وان نكل قبلت شهادة

شاهدي الزوجة وجاز طلاقه

من طلق او نكح او راجع لاعب

حدثنا هشام بن عمار ثنا محمد بن اسماعيل ثنا عبد الرحمن بن حبيب بن اردك ثنا عطاء بن ابي

رباح عن يوسف بن ماهك عن ابي هريرة قال قال رسول الله صلى الله عليه وسلم ثلاث جدهن جد

وهزلهن جد النكاح والطلاق والرجعة

من طلق وهو سكران ولم يسلم به

حدثنا ابو الوليد ثنا ليث بن سعد ثنا علي بن مسهر وعبدة بن سليمان وحدثنا حميد بن مسعدة ثنا خالد

بن الحرث جميعا عن سعيد بن ابي عروبة عن قتادة عن زرارة بن اوفى عن ابي هريرة قال قال

رسول الله صلى الله عليه وسلم ان الله عز وجل تجاوز لامتي عما حدثت به انفسها ما لم

تعمل او تتكلم به

طلاق العتوه والصغير والنائم

حدثنا ابو بكر بن ابي شيبة ثنا يزيد بن هرون وحدثنا محمد بن خلف ثنا اسود وحدثنا يحيى

بن ايوب ثنا عبد الرحمن بن مهدي قال ثنا حماد بن سلمة عن حماد عن ابراهيم عن الاسود عن عائشة

عن عبد الرحمن بن زياد عن عبد الله بن يزيد عن عبد الله بن عمرو قال خرج رسول الله صلى الله عليه وسلم
ذات يوم من بعض حجره فدخل المسجد فاذا هو بحلقتين احداهما يقرأون القرآن ويدعون
الله والاخرى يتعلمون ويعلمون فقال النبي صلى الله عليه وسلم كل على خير هؤلاء
يقرأون القرآن ويدعون الله والاخرى يتعلمون ويعلمون فان شئت اعطاهم وان شئت
منعهم وهؤلاء يتعلمون ويعلمون وانما بعثت معلما فجلس معهم

من بلغ علما

حدثنا عبد الله بن عمير وعلي بن حجر قالا نا عبد الفضيل بن سليمان عن علي بن
عابد لي هبيرة الانصاري عن ابيه عن زيد بن ثابت قال قال رسول الله صلى الله عليه وسلم نضر
الله امرأ سمع مقالتي فبلغها فرب حامل فقه غير فقيه ورب حامل فقه الى من هو افقه منه
زاد علي بن حجر ثلث لا يغل عليهن قلب امرئ مسلم
اخلاص العمل لله والنصح لائمة المسلمين ولزوم جماعتهم

حدثنا عبد الله بن عمر نا ابي عن اسحق عن عبد السلام عن الزهري عن جبير بن مطعم
عن ابيه قال قام رسول الله صلى الله عليه وسلم بالخيف من منى فقال نضر الله امرأ
سمع مقالتي فبلغها فرب حامل فقه غير فقيه ورب حامل فقه الى من هو افقه منه

حدثنا علي بن خالد العلي وحدثنا هشام بن عمار نا سعدان بن يحيى نا اسحق
عن الزهري عن جبير بن مطعم عن ابيه عن النبي صلى الله عليه وسلم نحوه

حدثنا محمد بن بشار نا عبد الوليد قال نا شعبة عن سماك عن
عبد الرحمن بن عبد الله عن ابيه عن النبي صلى الله عليه وسلم قال نضر الله امرأ سمع منا
حديثا فبلغه فرب مبلغ احفظ من سامع

حدثنا محمد بن بشار نا يحيى بن سعيد القطان املاء علينا قال قرئ على خلد بن

ان النبي صلى الله عليه وسلم قال رفع القلم عن ثلاثة عن النائم حتى يستيقظ وعن الصغير حتى يكبر وعن
المجنون حتى يعقل او يفيق قال ابو داود وحديث وعن المبتلى حتى يبرأ

حدثنا محمد بن سماعة ثنا زوج بنت عباد قال ثنا خارجة بن مصعب عن يزيد عن علي بن زيد بن جدعان
رسول الله صلى الله عليه وسلم قال رفع القلم عن الصغير وعن المجنون وعن النائم

طلاق في الكره والناسي

حدثنا ابراهيم بن محمد بن يوسف الفريابي ثنا يونس بن سويد ثنا ابو بكر الهذلي عن سلمة بن حبيب عن
ذر الحضرمي قال قال رسول الله صلى الله عليه وسلم ان الله تجاوز لي عن امتي الخطأ والنسيان وما استكرهوا عليه

حدثنا هشام بن عمار ثنا سعيد بن عبد العزيز عن مسعر عن حماد بن عبد الرحمن عن زرارة بن اوفى عن ابي هريرة قال قال رسول الله
صلى الله عليه وسلم ان الله تجاوز لي عن امتي ما توسوس به صدورها ما لم تعمل به او تتكلم به وما استكرهوا عليه

حدثنا محمد بن المصفى الحمصي ثنا الوليد بن مسلم ثنا الاوزاعي عن عطاء عن عباس عن النبي صلى الله عليه
قال ان الله وضع عن امتي الخطأ والنسيان وما استكرهوا عليه

حدثنا ابو بكر بن ابي شيبة ثنا عبد الله بن نمير عن محمد بن اسحق عن ثور عن عبد الله بن صالح
عن صفية بنت شيبة قالت جلست الى عائشة لرسول الله صلى الله عليه وسلم قال لا طلاق ولا عتاق

لا طلاق قبل النكاح

حدثنا ابو كريب ثنا هشيم ثنا عامر الاحول وحدثنا ابو كريب ثنا حاتم بن اسمعيل
عن عبد الرحمن بن الحرث جميعا عن عمرو بن شعيب عن ابيه عن جده ان رسول الله صلى الله عليه وسلم قال لا
طلاق فيما لا يملك

حدثنا احمد بن سعيد الدارمي ثنا علي بن الحسين واقد ثنا هشام بن سعد
عن الزهري عن عروة عن المسور بن مخرمة ان النبي صلى الله عليه وسلم قال لا طلاق قبل النكاح ولا عتق
قبل ملك

حدثنا محمد بن يحيى ثنا عبد الرزاق ثنا معمر عن يونس عن الصلت
عن النزال بن سبرة عن علي بن ابي طالب رضي الله عنه قال لا طلاق قبل النكاح

طلاق

ما يقع به الطلاق

حدثنا عبد الرحمن بن ابراهيم الدمشقي ثنا الوليد بن مسلم ثنا الاوزاعي

قال سألت الزهري أي أزواج النبي صلى الله عليه وسلم استعاذت منه فقال أخبرني عروة عن عائشة
أن ابنة الجون لما دخلت على رسول الله صلى الله عليه وسلم ودنا منها قالت أعوذ بالله منك فقال
رسول الله صلى الله عليه وسلم عذت بعظيم الحقي بأهلك

طلاق البتة

حدثنا أبو بكر بن أبي شيبة وعلي بن محمد قالا وكيع عن جرير بن حازم عن الزبير بن سعيد عن عبد
الله بن علي بن يزيد كأنه عن أبيه عن جده أنه طلق امرأته البتة فأتى رسول الله صلى الله عليه وسلم
فسأله فقال ما أردت بها قال واحدة قال آلله ما أردت بها إلا واحدة قال آلله ما أردت بها إلا واحدة قال
فردها عليه قال ابن ماجه سمعت أبا الحسن علي بن الطنافسي يقول هذا
أشرف هذا الحديث قال ابن ماجه أبو عبد الله تركه ناحية وأحمد بن عبد الله

الرجل يخير امرأته

حدثنا أبو بكر بن أبي شيبة ثنا أبو معاوية عن الأعمش عن مسلم عن مسروق عن عائشة
قالت خيرنا رسول الله صلى الله عليه وسلم فاخترناه فلم نره شيئا

حدثنا محمد بن يحيى قال عبد الرزاق أخبرنا معمر عن الزهري عن عروة عن عائشة قالت لما أنزل الله أن
كنتن تردن الله ورسوله دخل على رسول الله صلى الله عليه وسلم فقال يا عائشة إني ذاكر لك
أمرا فلا عليك أن لا تعجلي فيه حتى تستأمري أبويك قالت وقد علم أن أبوي
لم يكونا ليأمراني بفراقه قالت ثم قرأ علي يا أيها النبي قل لأزواجك إن كنتن تردن
الحيوة الدنيا وزينتها الآيات فقلت في هذا أستأمر أبوي فإني أريد الله ورسوله

كراهية الخلع للمرأة

حدثنا أبو بكر بن خلاد أبو بشر ثنا أبو عاصم عن جعفر بن يحيى بن ثوبان عن عمه عمارة بن ثوبان
عن عطاء عن ابن عباس أن النبي صلى الله عليه وسلم قال لا تسأل امرأة زوجها الطلاق في غير
ما بأس فحرام عليها رائحة الجنة وإن ريحها ليوجد من مسيرة أربعين عاما

حدثنا أحمد بن الأزهر قال ثنا محمد بن الفضل عن حماد بن زيد عن أيوب عن أبي قلابة عن أبي أسماء
عن ثوبان قال قال رسول الله صلى الله عليه وسلم أيما امرأة سألت زوجها الطلاق في غير
ما بأس فحرام عليها رائحة الجنة

الخلعة بأخذ ما أعطاها

حدثنا أزهر بن مروان قال ثنا عبد الأعلى عن عبد الله عن قال ثنا سعيد بن أبي عروبة عن عكرمة عن ابن عباس
أن حبيبة بنت سهل أتت النبي صلى الله عليه وسلم فقالت والله ما أعتب على ثابت في دين ولا خلق ولكني أكره
الكفر في الإسلام لا أطيقه بغضا فقال لها النبي صلى الله عليه وسلم أتردين عليه حديقته
قالت نعم وأمره رسول الله صلى الله عليه وسلم أن يأخذ منها الحديقة ولا يزداد

حدثنا أبو بكر قال ثنا أبو خالد الأحمر عن حجاج عن عمرو بن شعيب عن أبيه عن جده قال إذا خلعت
سهلة بنت سهل بن قيس شماس وكان رجلا دميما فقال له رسول الله لولا مخافة الله عز وجل
إذا دخل علي لبصقت في وجهه فقال رسول الله صلى الله عليه وسلم أتردين عليه حديقته
قالت نعم فردت عليه حديقته قال فمرها رسول الله صلى الله عليه وسلم

عدة المختلعة

حدثنا علي بن سلمة اللبقي قال ثنا يعقوب بن إبراهيم بن سعد قال ثنا أبي عن ابن إسحاق قال الحسن بن عبادة بن
الوليد بن عبادة بن الصامت عن ربيع بنت معوذ بن عفراء قالت أول ما أخبرني حديثك قالت
اختلعت من زوجي ثم جئت عثمان فسألت ماذا علي من العدة فقال لا عدة عليك إلا أن
تكون حبلت فتمكثين حتى تحيضي حيضة قالت وإنما لا تتبع به
ذلك فصار رسول الله صلى الله عليه وسلم في موضع المغالية ذلك بأنه ليس بخلع منه

الإيلاء

حدثنا هشام بن عمار قال ثنا عبد الرحمن بن الحارث عن أبيه عن عمرة عن عائشة قالت أقسم
رسول الله صلى الله عليه وسلم أن لا يدخل على نسائه شهرا فكان سعد بن عبادة يوما في إذا كان صباحا
يدخل على فقلت إنك أقسمت أن لا تدخل علينا شهرا فقال إن الشهر هكذا وهكذا وهكذا يوما
أصابعه ثلاثين مرة وثلاثين هكذا وأرسل أصابعه ظهرا وأمسك إصبعا وحلف في الثالثة
حدثنا سويد بن سعيد قال ثنا علي بن مسهر عن هشام بن عروة عن أبيه عن عائشة
أن رسول الله صلى الله عليه وسلم آلى من نسائه ردت عليه هديته فقالت عائشة لقد
أقسمت فغضب رسول الله صلى الله عليه وسلم وآلى منهن

حدثنا أحمد بن يوسف السلمي قال ثنا أبو عاصم عن ابن جريج عن يحيى بن عبد الله بن صيفي

بن صفي عن عكرمة بن عبد الرحمن عن أم سلمة أن رسول الله صلى الله عليه وسلم أتاه بعض نسائه بشهر فما
كان يسعه في بيتها إلا ثلاث أو غدا فقال رسول الله إنما هي تسع وعشرون فقال إن الشهر تسع وعشرون

باب الطهار

حدثنا أبو بكر بن أبي شيبة ثنا عبد الله بن نمير قال ثنا إسحق عن أبي عبيدة عن عروة عن عطاء عن سلمة بن يسار عن سلمة
بن صخر البياضي قال كنت امرأ أسكت من النساء لا أرى رجلا كان يصيب من امرأته ما
أصيب فلما دخل رمضان ظاهرت من امرأتي حتى ينسلخ رمضان فبينا هي تحدثني ذات ليلة
انكشف لي منها شيء فوثبت عليها مواقعتها فلما أصبحت غدوت على قومي فأخبرتهم خبري
وقلت لهم سلوا لي رسول الله صلى الله عليه وسلم فقالوا ما كنا لنفعل أذا رسول الله عز وجل فينا
كتابا أو يكون فينا من رسول الله صلى الله عليه وسلم قول يبقى علينا عاره ولكن نسوق
نسلمك لجريرتك أذهب إليه فأذكر شأنك لرسول الله صلى الله عليه وسلم قال فخرجت
حتى جئته فأخبرته الخبر فقال رسول الله صلى الله عليه وسلم أين أنت يا سلمة قلت أنا ذاك
وها أنا ذا يا رسول الله فامض في حكم الله علي قال أو عتق رقبة قال قلت والذي بعثك بالحق
ما أملك إلا رقبتي هذه قال أو صم شهرين متتابعين قال قلت يا رسول الله وهل
أصبت الذي أصبت إلا من الصوم قال أو تصدق أو أطعم ستين مسكينا قال قلت
والذي بعثك بالحق لقد بتنا ليلتنا هذه ما لنا عشاء قال فاذهب إلى صاحب صدقة
بني زريق فقل له فليدفعها إليك فأطعم ستين مسكينا واستعن بقيتها

حدثنا أبو بكر بن أبي شيبة قال ثنا حفص بن غياث عن الأعمش عن عمارة بن عمير عن سلمة
عن عروة بن الزبير قال قالت عائشة رضي الله عنها ترك النبي وسع سمعه الأصوات
لقد كان يسمع كلام خولة بنت ثعلبة وإني لفي ناحية البيت وهي تشتكي
زوجها إلى رسول الله صلى الله عليه وسلم وهي تقول يا رسول الله أكل شبابي ونثرت
له بطني حتى إذا كبرت سني وانقطع ولدي ظاهر مني اللهم إني أشكو إليك
فما برحت حتى نزل جبريل بهؤلاء الآيات قد سمع الله قول التي تجادلك في زوجها وتشتكي

المطاهر يجامع قبل ان يكفر

حدثنا عبد الله بن سعيد قال عبد الله بن ادريس عن محمد بن اسحق عن عمرو بن عطاء عن سليمان
بن يسار عن سلمة بن صخر البياضي عن النبي صلى الله عليه وسلم في المظاهر يواقع قبل ان يكفر قال كفارة واحدة

حدثنا العباس بن يزيد قال حدثنا معمر عن الحكم ابن ابان عن عكرمة عن ابن عباس ان رجلا
ظاهر من امراته وغشيها قبل ان يكفر فاتى النبي صلى الله عليه وسلم فذكر ذلك له فقال ما
حملك على ذلك فاليه رسول الله رايت بياض خلخالها في القمر فلم املك نفسي ان وقعت عليها
فضحك رسول الله صلى الله عليه وسلم وامره ان لا يقربها حتى يفعل

اللعان

حدثنا ابو عمر وابن الحارث عن عمر قال ابن ابي سعد عن ابن شهاب عن سهل بن سعد الساعدي
قال جاء عويمر الى عاصم بن عدي فقال سل رسول الله صلى الله عليه وسلم ارايت رجلا وجد مع امراته
رجلا فقتله اقتل به ام كيف يصنع فسال عاصم رسول الله صلى الله عليه وسلم عن ذلك
فعاب رسول الله صلى الله عليه وسلم المسائل ثم لقيه عويمر فسال فقال ما صنعت قال
صنعت انك لم تاتني بخير سالت رسول الله صلى الله عليه وسلم فعاب المسائل فقال عويمر والله
لا انتهي حتى اسال رسول الله صلى الله عليه وسلم فاقبل عويمر حتى اتى رسول الله صلى الله عليه وسلم وسط الناس
فقال يا رسول الله صلى الله عليه وسلم ارايت رجلا وجد مع امراته رجلا ايقتله فتقتلونه ام كيف يصنع
فقال رسول الله صلى الله عليه وسلم قد انزل الله فيك وفي امراتك فاذهب فات بها قال سهل فتلاعنا وانا مع الناس
عند رسول الله صلى الله عليه وسلم فلما فرغا من التلاعن قال عويمر كذبت عليها ان امسكتها فطلقها ثلاثا
قبل ان يامره رسول الله صلى الله عليه وسلم فصارت سنة في المتلاعنين قال
سهل فلما فرغا قال عويمر كذبت عليها يا رسول الله ان امسكتها فطلقها ثلاثا
قبل ان يامره رسول الله صلى الله عليه وسلم فصارت سنة في المتلاعنين قال
النبي صلى الله عليه وسلم انظروها فان جاءت به اشيم ادعج العينين عظيم الاليتين
فلا اراه الا قد صدق عليها وان جاءت به احيمر قصيرا كانه وحرة فلا اراه الا كاذبا
قال فجاءت به على النعت المكروه

حدثنا محمد بن يسار بن نزلي علي قال اسامة هشام بن حسان عن عكرمة عن ابن عباس
ان هلال بن امية قذف امراته عند النبي صلى الله عليه وسلم بشريك بن سحماء فقال رسول الله صلى
الله عليه وسلم البينة او حد في ظهرك فقال هلال بن امية والذي بعثك بالحق انني
لصادق ولينزلن الله في امري ما يبرئ ظهري فنزلت والذين يرمون

ارواحهم ولم يكن لهم شهداء الا انفسهم حتى بلغ والخامسة ان غضب الله عليها ان كان من الصادقين
فانصرف النبي صلى الله عليه وسلم فارسل اليهما فجاءا فقام هلال بن امية فشهد والنبي صلى الله عليه وسلم
يقول ان الله يعلم ان احدكما كاذب فهل منكما تائب ثم قامت فشهدت فلما كان عند الخامسة
ان غضب الله عليها ان كان من الصادقين قالوا لها انها الموجبة قال ابن عباس فتلكأت
ونكصت حتى ظننا انها سترجع وقالت والله لا افضح قومي سائر اليوم فقال النبي
صلى الله عليه وسلم ابصروها فان جاءت به اكحل العينين سابغ الاليتين خدلج الساقين فهو
لشريك بن سحماء فجاءت به كذلك فقال رسول الله صلى الله عليه وسلم لولا ما مضى من كتاب الله عز وجل لكان
لي ولها شان

حدثنا ابو بكر خلف بن هشام الباهلي واسحق بن ابراهيم قالا حدثنا ابو اسامة حدثنا وليد بن كثير عن
الاعمش عن ابراهيم عن علقمة عن عبد الله قال كنا في المسجد ليلة الجمعة فقال رجل
لو ان رجلا وجد مع امراته رجلا فقتله قتلتموه وان تكلم جلدتموه والله لا ادخل
ذلك النبي صلى الله عليه وسلم فذكره للنبي صلى الله عليه وسلم فانزل الله عز وجل آيات اللعان ثم قال النبي صلى الله عليه وسلم
بعد ذلك تعرف امراته فلا عن رسول الله صلى الله عليه وسلم بينهما وقال عسى ان جاءت به اسود جعدا
حدثنا احمد بن سنان قال حدثنا عبد الرحمن بن مهدي عن مالك بن انس عن نافع عن ابن عمر
ان رجلا لاعن امراته وانتفى من ولدها ففرق رسول الله صلى الله عليه وسلم بينهما والحق الولد بالمراة
حدثنا علي بن سلمة السبيعي قال حدثنا يعقوب بن ابراهيم بن سعد قال حدثنا ابي عن ابن اسحق قال اخبرني
طلحة بن نافع عن سعد بن جبير عن ابن عباس قال بينا رجل من الانصار امراته من
بلعجلان فجاءت به فلما اصبح قال ما وجدتها عندي اذهب فجاء فرفع رسالتها الى
رسول الله صلى الله عليه وسلم فدعا الجارية فسالها فقالت بلى قد كنت عندنا فامر بها
فلاعنا واعطاها المهر

حدثنا ابو الحسن قال حدثنا حيوة بن شريح الحضرمي عن ضمرة بن سعيد عن عطاء بن ابي
مروان شعيد عن ابيه عن جده ان النبي صلى الله عليه وسلم قال اربع من النساء لا ملاعنة بينهن
امراته الحر المسلم والمهودية تحت المسلم والنصرانية تحت المملوك والمملوكة تحت الحر

باب من سمى

باب الخرام

حدثنا الحسن قرعة قال مسلمة بن علقمة عن داود بن أبي هند عن عامر عن مسروق عن عائشة قالت لا رسول الله صلى الله عليه وسلم من نسائه وحرم فجعل الحرام حلالا وجعل اليمين كفارة

حدثنا يحيى وهو ابن حبيب بن عربي هشام الدستوائي عن يحيى بن أبي كثير عن يعلى بن حكيم عن سعيد بن جبير عن ابن عباس في الحرام يمين وقال ابن عباس يقول الله تعالى لقد كان لكم في رسول الله أسوة حسنة

باب إذا أعتقت الأمة إذا أعتقت

حدثنا أبو كريب أبي بكر بن أبي شيبة ثنا جعفر بن غياث عن الأعمش عن إبراهيم عن الأسود بن يزيد عن عائشة أنها أعتقت بريرة فخيرها النبي صلى الله عليه وسلم وكان زوجها حرا

حدثنا محمد بن المثنى ومحمد بن خلف الباهلي قالا ثنا عبد الوهاب الثقفي قال ثنا الخذاء عن عكرمة عن ابن عباس قال كان زوج بريرة عبدا يقال له مغيث كأني أنظر إليه يطوف خلفها يبكي ودموعه تسيل على لحيته فقال النبي صلى الله عليه وسلم للعباس يا عباس ألا تعجب من حب مغيث بريرة ومن بغض بريرة مغيثا فقال لها النبي صلى الله عليه وسلم لو راجعتيه فإنه أبو ولدك قالت يا رسول الله تأمرني قال إنما أنا أشفع قالت لا حاجة لي فيه

حدثنا علي بن محمد ثنا وكيع عن أسامة بن زيد عن القاسم بن محمد عن عائشة قالت مضى بريرة ثلث سنين حتى تحيض فعتقت فاختارت نفسها فكان زوجها مملوكا وكانوا يتصدقون عليها فتهديه إلى النبي صلى الله عليه وسلم فيقول هو عليها صدقة وهو لنا هدية وقال أبو الأحوص عن الأسود عن عائشة قالت أمرت بريرة أن تعتد ثلث حيض

حدثنا إسماعيل بن توبة ثنا عباد بن العوام عن يحيى بن أبي إسحاق عن عبد الرحمن بن أذينة عن أبيه أن رسول الله خير بريرة

باب في الأمة وعتقها

حدثنا محمد بن طريف وأبو كريب قالا ثنا عمر بن شبيب المسلي عن عبد الله بن عيسى عن عطية عن عمر قال قال رسول الله صلى الله عليه وسلم طلاق الأمة اثنان وعدتها حيضتان

حدثنا محمد بن بشار قال ثنا أبو عاصم قال أنا ابن جريج عن مطلب بن أبي وداعة عن القاسم عن عائشة عن النبي صلى الله عليه قال
طلاق الأمة تطليقتان وقروءها حيضتان قال أبو عاصم وحدثه المطلب بن عطاء مولى بني عدي كما
حدثنا ابن جريج بالخبر عن القاسم عن عائشة عن النبي صلى الله عليه قال طلاق الأمة تطليقتين وقروءها حيضتين

طلاق العبد

حدثنا محمد بن يحيى قال ثنا يحيى بن عبد الله بن بكير قال ثنا الليث بن سعد عن موسى بن أيوب الغافقي عن عكرمة
عن ابن عباس قال أتى النبي صلى الله عليه رجل فقال يا رسول الله سيدي زوجني أمته وهو يريد
أن يفرق بيني وبينها قال فصعد رسول الله صلى الله عليه المنبر فقال يا أيها الناس ما بال
أحدكم يزوج عبده أمته ثم يريد أن يفرق بينهما إنما الطلاق لمن أخذ بالساق

من طلق أمة تطليقتين ثم اشتراها

حدثنا محمد بن عبد الملك بن زنجويه أبو يعلى قال ثنا عبد الرزاق قال أنا معمر عن يحيى بن أبي كثير عن عكرمة
بن مكاتب عن أبي الحسن مولى بني نوفل قال سئل ابن عباس عن عبد طلق امرأته تطليقتين
ثم أعتقا أيتزوجها قال نعم قيل له عن من قال قضاء رسول الله صلى الله عليه
قال عبد الرزاق قال عبد الله بن المبارك لقد تحمل أبو الحسن هذا حجرة عظيمة على عنقه

عدة أم الولد

حدثنا علي بن محمد ثنا وكيع عن سعيد بن أبي عروبة عن مطر الوراق عن حاتم بن أبي صغيرة عن قيس
بن ذؤيب عن عمرو بن العاص قال لا تعتد وعلينا سنة نبينا صلى الله عليه عدة أم الولد أربعة أشهر وعشرا

كراهية الزينة للمتوفى عنها زوجها

حدثنا أبو بكر بن أبي شيبة ثنا يزيد بن هرون أنا يحيى بن سعيد عن عبيد بن رفاعة أن سبيعة بنت أم
سلمة حدثت أنها سمعت أم سلمة وأم حبيبة تذكران أن امرأة أتت النبي صلى الله عليه
فقالت إن ابنتي توفي عنها زوجها فاشتكت عينها فهي تريد أن تكحلها فقال
رسول الله صلى الله عليه وسلم قد كانت إحداكن ترمي بالبعرة عند رأس الحول وإنما هي أربعة أشهر وعشرا

هل تخدم المرأة على غير زوجها

حدثنا أبو بكر بن أبي شيبة ثنا سفيان بن عيينة عن الزهري عن عروة عن عائشة عن النبي صلى الله عليه وسلم قال
لا تحل لامرأة تحد على ميت فوق ثلاث إلا على زوج ٥

حدثنا هناد بن السري قال ثنا أبو الأحوص عن يحيى بن سعيد عن نافع عن صفية بنت أبي عبيد عن حفصة زوج
النبي صلى الله عليه وسلم قالت قال رسول الله صلى الله عليه وسلم لا تحل لامرأة تؤمن بالله واليوم الآخر أن تحد على ميت فوق ثلاث إلا على زوج

حدثنا أبو بكر بن أبي شيبة ثنا عبد الله بن نمير عن هشام بن حسان عن حفصة عن أم عطية قالت
قال رسول الله صلى الله عليه وسلم لا تحد على ميت فوق ثلاث إلا امرأة تحد على زوجها أربعة أشهر وعشرا
ولا تلبس ثوبا مصبوغا إلا ثوب عصب ولا تكتحل ولا تمس طيبا إلا إذا طهرت نبذة من قسط أو أظفار

الرجل يأمره أبوه بطلاق امرأته

حدثنا محمد بن بشار ثنا يحيى بن سعيد القطان قال ثنا عبيد الله قال ثنا نافع عن خاله الحرث بن عبد
الله بن عبد الله بن عمر عن ابن عمر قال كانت تحتي امرأة وكنت أحبها وكان أبي يبغضها
فأمرني أن أطلقها فأبيت فذكر ذلك لعمر فقال لي النبي صلى الله عليه وسلم أطع أباك وطلقها

حدثنا محمد بن بشار ثنا محمد بن جعفر ثنا شعبة عن عطاء بن السائب عن أبي عبد الرحمن السلمي أن امرأة أبي الدرداء أتته
تشكو سعيدا أن يطلق امرأته فجعل يقول ما له يجيء فأتاها أبو الدرداء فإذا هو يصلي الضحى
فقال ما شأنك فقال إن امرأتي تشكو سعيدا أن يطلق امرأته فجعل يقول ما له يجيء فقال أبو الدرداء إن أبغض الحلال إلى الله الطلاق
فقال أبو الدرداء سمعت رسول الله صلى الله عليه وسلم يقول إن الله يبغض كل ذواق مطلاق أو ذواق مطلاق
فقال أبو الدرداء أما سمعت رسول الله صلى الله عليه وسلم يقول إن الله يبغض كل ذواق مطلاق أو ذواق مطلاق
فقال أبو الدرداء أما سمعت رسول الله صلى الله عليه وسلم يقول إن الله يبغض كل ذواق مطلاق أو ذواق مطلاق
فقال أبو الدرداء أما سمعت رسول الله صلى الله عليه وسلم يقول إن الله يبغض كل ذواق مطلاق أو ذواق مطلاق

أبواب الخيار

حدثنا أبو بكر بن أبي شيبة ثنا مصعب بن المقدام عن الأوزاعي عن يحيى بن أبي كثير عن هلال بن ميمون عن عطاء بن يسار
عن رفاعة الجهني قال قال النبي صلى الله عليه وسلم إذا تبايع الرجلان فكل واحد منهما بالخيار ما لم يفترقا

حدثنا هشام بن عمار قال ثنا عبد الملك بن محمد الصنعاني قال ثنا الأوزاعي عن يحيى بن أبي كثير عن هلال بن ميمون عن عطاء بن يسار
عن رفاعة بن رافع الجهني أن النبي صلى الله عليه وسلم قال البيعان بالخيار ما لم يفترقا أو يقول حتى يتفرقا
أو يقول أحدهما لصاحبه اختر فإن قال له اختر فقد وجب البيع وإن فارقه بعد أن يقول له اختر فقد تم البيع

حدثنا أبو كريب قال حدثنا حماد بن خالد وحدثنا يعقوب بن محمد قال حدثنا معن بن عيسى عن عمر
بن هلال عن أبيه عن أبي هريرة قال كان رسول الله صلى الله عليه وسلم يكره أن يحلف بغير الله

النهي أن يحلف بغير الله

حدثنا محمد بن يحيى العدني قال حدثنا سفيان عن الزهري عن سالم عن عبد الله بن عمر أن عمر بن الخطاب
أن النبي صلى الله عليه وسلم سمعه يحلف بأبيه فقال رسول الله صلى الله عليه وسلم إن الله ينهاكم أن تحلفوا بآبائكم
قال عمر فما حلفت بها ذاكرا ولا آثرا

حدثنا أبو كريب قال حدثنا عبد الأعلى عن هشام عن الحسن عن عبد الرحمن بن سمرة قال قال رسول الله صلى الله عليه وسلم

لا تحلفوا بالطواغي ولا بآبائكم

حدثنا عبد الرحمن بن إبراهيم الدمشقي قال حدثنا عبد الواحد بن زياد عن الأوزاعي عن الزهري عن حميد بن نافع أن
رسول الله صلى الله عليه وسلم قال من حلف فقال في حلفه باللات والعزى فليقل لا إله إلا الله

حدثنا علي بن حجر قال حدثنا عبد الخالق بن زياد قال حدثنا يحيى بن آدم عن إسرائيل عن أبي إسحاق عن مصعب بن
سعد عن سعد قال حلفت باللات والعزى فقال رسول الله صلى الله عليه وسلم قل لا إله إلا الله وحده لا
شريك له ثم انفث عن يسارك ثلاثا وتعوذ ولا تعد

من حلف بملة غير الإسلام

حدثنا محمد بن المثنى قال حدثنا علي بن حفص قال حدثنا ورقاء عن ثابت بن أبي الضحاك قال قال رسول الله
صلى الله عليه وسلم من حلف بملة سوى الإسلام كاذبا متعمدا فهو كما قال

حدثنا هشام بن عمار قال حدثنا حفص بن سليمان عن محمد بن زياد عن أبي هريرة قال سمع
النبي صلى الله عليه وسلم رجلا يقول إن بريئا من اليهودية فقال رسول الله صلى الله عليه وسلم وجبت

من حلف له بالله فليرض

حدثنا أبو رافع الحلبي قال حدثنا أبو المصعب بن موسى عن الحسن بن أبي جعفر عن عبد الله بن بريدة قال
قال رسول الله صلى الله عليه وسلم من قال لأخيه المسلم من الإسلام فارتد كاذبا فهو كما قال وإن لم يكن صادقا
لم يعد إلى الإسلام سالما

من حلف له بالله فليرض

حدثنا محمد بن إسماعيل بن سمرة قال حدثنا إسحاق بن منصور عن عبد الله بن نافع عن أبيه قال سمعت

حدثنا محمد بن سيرين عن عبد الرحمن بن أبي بكرة عن أبيه وعن بريد أخيه وفضل بن عيسى عن
عبد الرحمن بن أبي بكرة قال خطب رسول الله صلى الله عليه وسلم يوم النحر فقال ليبلغ الشاهد الغائب
فإنه رب مبلغ يبلغه أوعى له من سامع حدثنا أبو بكر بن أبي شيبة نا أبو أسامة ح
وأنا إسحق بن منصور أنا النضر بن شميل عن بهز بن حكيم عن أبيه عن جده معوية القشيري
قال رسول الله صلى الله عليه وسلم ألا ليبلغ الشاهد الغائب حدثنا أحمد بن عبدة أنا
عبد العزيز بن محمد الدراوردي حدثني قدامة بن موسى عن محمد بن الحصين التميمي عن أبي
علقمة مولى زيد بن ثابت عن زيد مولى ابن عمر عن ابن عمر أن رسول الله صلى الله عليه
وسلم قال ليبلغ شاهدكم غائبكم حدثنا محمد بن بشار الدمشقي نا بشر بن إسمعيل
الحلبي عن معاذ بن رفاعة عن عبد الرحمن بن يحيى المكي عن أنس بن مالك قال رسول
الله صلى الله عليه وسلم نضر الله عبدا سمع مقالتي فوعاها ثم بلغها عني فرب حامل
فقه غير فقيه ورب حامل فقه إلى من هو أفقه منه ٥

من كان مفتاحا للخير

حدثنا الحسن بن الحسن الهروي نا محمد بن أبي عدي نا محمد بن أبي حميد نا حفص بن
عبيد الله عن أنس بن مالك قال رسول الله صلى الله عليه وسلم إن من الناس مفاتيح للخير
مغاليق للشر وإن من الناس مفاتيح الشر مغاليق للخير فطوبى لمن جعل الله مفاتيح
الخير على يديه وويل لمن جعل الله مفاتيح الشر على يديه حدثنا هرون بن
سعيد الأيلي أبو جعفر نا عبد الله بن وهب أخبرني عبد الرحمن بن زيد بن أسلم عن أبي حازم
عن سهل بن سعد أن رسول الله صلى الله عليه وسلم قال إن هذا الخير خزائن لتلك الخزائن
مفاتيح فطوبى لعبد جعله الله مفتاحا للخير مغلاقا للشر وويل لعبد جعله الله مفتاحا للشر
مغلاقا للخير ٥

ثواب معلم الناس الخير

حدثنا هشام بن عمار نا حفص بن عمر عن عثمان بن عطاء عن أبيه عن أبي الدرداء

ص ابراهيم

حدثنا إسماعيل بن سالم قال أخبرنا أسباط بن محمد عن مجالد عن الشعبي عن نافع عن ابن عمر قال سمع النبي صلى الله عليه وسلم رجلا يحلف بأبيه فقال ألا إن الله ينهاكم أن تحلفوا بآبائكم من حلف بالله فليحلف ومن حلف له بالله فليرض وإلا فليس من الله

حدثنا محمود بن حميد بن كاسب قال أخبرنا إسماعيل بن أبي بكر بن يحيى النضري عن أبيه عن علي بن أبي طالب عن النبي صلى الله عليه وسلم أنه قال لرجل سرق فقال أسرقت فقال لا والذي لا إله إلا هو فقال عيسى آمنت بالله وكذبت بصري

اليمين حنث أو ندم

حدثنا علي بن حجر قال أخبرنا أبو معاوية عن هشام بن عروة عن أبيه عن عروة بن الزبير قال قال رسول الله صلى الله عليه وسلم إن الحالف حنث أو ندم

الاستثناء في اليمين

حدثنا العباس بن عبد العظيم العنبري قال أخبرنا عبد الرزاق قال أخبرنا معمر عن أيوب عن نافع عن ابن عمر قال قال رسول الله صلى الله عليه وسلم من حلف فقال إن شاء الله فله ثنياه

حدثنا محمد بن زياد قال حدثنا عبد الوارث بن سعيد عن أيوب عن نافع عن ابن عمر قال قال رسول الله صلى الله عليه وسلم من حلف فقال إن شاء الله رجع وإن شاء ترك غير حانث

حدثنا عبد الله بن محمد الزهري قال حدثنا سفيان بن عيينة عن أيوب عن نافع عن ابن عمر رواية قال من حلف واستثنى فهو بالخيار

من حلف على يمين فرأى غيرها خيرا منها

حدثنا أحمد بن عبدة قال أخبرنا حماد بن زيد قال حدثنا غيلان بن جرير عن أبي بردة عن أبيه أبي موسى قال أتيت رسول الله صلى الله عليه وسلم في رهط من الأشعريين نستحمله فقال رسول الله صلى الله عليه وسلم والله لا أحملكم وما عندي ما أحملكم عليه قال فلبثنا ما شاء الله أن نلبث فأتي بإبل فأمر لنا بثلاث ذود غر الذرى فلما انطلقنا قال بعضنا لبعض أو قال بعضنا لبعض أو كما قال رسول الله صلى الله عليه وسلم نستحمله فحلف أن لا يحملنا ثم حملنا أيحسب أنا قد نسينا يمينه فقلنا يا رسول الله إنك قد كنت حلفت أن لا تحملنا ثم حملنا فقال والله ما أحملكم ولكن الله حملكم إني والله إن شاء الله لا أحلف على يمين فأرى غيرها خيرا منها إلا كفرت عن يميني وأتيت الذي هو خير أو قال

استثنى الذي هو خير وكفر عن يمينه

حدثنا علي بن محمد وعبد الله بن عامر بن زرارة قالا ثنا أبو كريب عباس عن عبد العزيز بن رفيع
عن تميم بن طرفة عن عدي بن حاتم قال قال رسول الله صلى الله عليه من حلف على يمين
فرأى خيرا منها فليأت الذي هو خير وليكفر عن يمينه

حدثنا حفص بن عمر العدني ثنا سفيان عن عبد الله بن أبي بكر عن عمرو بن عوف الأوصي عوف
بن مالك الجشمي قال قلت يا رسول الله يا نبي الله على ما أحلف أن لا أعطيه عطية ولا أصله قال أحلف
عن يمينك موفور الدهان تأركها

حدثنا عامر بن محمد ثنا عبد الله بن الزبير عن حارثة بن أبي الرجال عن عمرة عن عائشة قالت قال
رسول الله صلى الله عليه من حلف على يمين فطبعه يحمر أو فيها لا يصلح فيرى أن غيرها خير منها فليكفر عن ذلك

حدثنا عبد الله بن عبد المؤمن الواسطي ثنا عون بن عمارة ثنا روح بن القاسم عن
عبد الله بن عمر عن عمرو بن شعيب عن أبيه عن جده أن النبي صلى الله عليه قال من حلف على
يمين فرأى غيرها خيرا منها فليكفرها وليأت الذي هو خير

كم يطعم في كفارة اليمين

حدثنا العباس بن يزيد ثنا زياد بن عبد الله البكائي ثنا مالك بن عبد الله بن يحيى النقفي
عن الزهري عن سعيد بن المسيب عن ابن عباس قال كفر رسول الله صلى الله عليه من يمينه
وأمر الناس فمن لم يجد فصيام ثلاثة أيام

من أوسط ما تطعمون أهليكم

حدثنا يحيى بن موسى ثنا عبد الرحمن بن مهدي ثنا سفيان عن سليمان بن المغيرة عن سعيد بن
جبير عن ابن عباس قال كان الرجل يقوت أهله قوتا فيه سعة وكان الرجل يقوت
أهله قوتا فيه شدة فنزلت من أوسط ما تطعمون أهليكم

النهي أن يستنجي الرجل بيمينه ولا يتكرع

حدثنا سفيان بن وكيع ثنا أبي ثنا حميد الأعرج عن مجاهد عن همام قال سمعت أبا هريرة

يقول هال اوا اقسم صلى الله عليه وسلم اذا السبلج احدكم في اليمين وابه اثرله عبد الله في الكفارة الى ام يها
حدثنا يحيى قال حدثنا يحيى بن صلح قال حدثنا معوية بن سلام عن يحيى بن كثير عن عكرمة عن ابي هريرة عن
النبي صلى الله عليه وسلم نحوه

ابواب المقسم

حدثنا علي بن حجر وقتيبة عن علي بن صالح عن اسحق بن ابي اسحق عن معوية بن سويد بن مقرن عن البراء بن عازب
قال امرنا رسول الله صلى الله عليه وسلم بابر المقسم

حدثنا ابو كريب ثنا جرير عن فضيل بن مرزوق عن زياد عن محمد بن عبد الرحمن بن صفوان
او صفوان بن عبد الرحمن القرشي قال لما ان يوم فتح مكة جاء بابيه فقال يا رسول الله اجعل
ابي بصيا والهجرة فقال ان لا هجرة وانطلق ودخل على العباس فقال يا عم دعني
فان الجبل فخرج العباس في قميص ليس عليه رداء فقال يا رسول الله يا عرفت
فلان ابا والدي بيعا وبيعه جاء بابيه ليبايعك على الهجرة فقال النبي صلى الله عليه وسلم انه لا هجرة
فقال العباس اقسم عليك قال فحمد النبي صلى الله عليه وسلم فقال ابررت عمي ولا هجرة

حدثنا محمد بن يحيى قال حدثنا الحسن بن الربيع عن عبد الله بن ادريس عن يزيد بن ابي زياد
باسناده نحوه قال يزيد بن ابي زياد يعني لا هجرة من دار قد اسلم اهلها

النهي ان يقال ما شاء الله وشئت

حدثنا هشام بن عمار ثنا عيسى بن يونس قال ثنا حجاج الكندي عن يزيد بن الاصم
عن عباس قال قال رسول الله صلى الله عليه وسلم اذا حلف احدكم فلا يقل ما شاء الله وشئت ولكن ليقل ما شاء الله ثم شئت

حدثنا هشام بن عمار ثنا بشر بن بكر عن عبد الملك بن عمير عن ربعي بن حراش عن رجل من
بني ليث ان رجلا من المسلمين رأى في النوم انه لقي رجلا من اهل الكتاب فقال نعم
القوم انتم لولا انكم تقولون يشركون قال يقولون ما شاء الله وشاء محمد
فذكر ذلك للنبي صلى الله عليه وسلم فقال اجل والله ان كنت لاعرفها لهم وهو ما شاء الله ثم محمد
حدثنا ابو السوار ثنا ابو عوانة عن عبد الملك عن ربعي بن حراش عن الطفيل بن سخبرة
اخي عائشة لامها عن النبي صلى الله عليه وسلم نحوه

باب ما جاء في ورع كعب

من ورع كعب

حدثنا أبو بكر بن أبي شيبة قال ثنا عبيد الله بن موسى عن إسرائيل وحدثنا يحيى بن حكيم ثنا عبد الرحمن بن مهدي
ثنا إسرائيل عن أبي حصين عن عبد الله بن أبي أوفى عن أبيه قال سوق حنظلة قال وحدثنا أبو بكر بن أبي شيبة
رسول الله صلى الله عليه وسلم ومعنا وائل بن حجر فأخذه عدو له فتحرج الناس أن يحلفوا فحلفت أنا أنه
أخي فخلى سبيله فأتينا رسول الله صلى الله عليه وسلم فأخبرته أن القوم تحرجوا أن يحلفوا وحلفت أنا أنه
أخي فقال صدقت المسلم أخو المسلم

حدثنا أبو بكر بن أبي شيبة ثنا روح بن عبادة ثنا هشيم عن عباد بن صهيب عن عبد الله بن أبي أوفى قال
رسول الله صلى الله عليه وسلم اليمين على نية المستحلف

حدثنا محمود بن غيلان ثنا هشيم أنا عبد الله بن أبي صالح عن أبي هريرة قال قال رسول الله صلى
الله عليه وسلم يمينك على ما يصدقك به صاحبك

الشفيع

حدثنا علي بن محمد ثنا سفيان عن منصور عن عبد الله بن مرة عن عبد الله بن عمرو قال نهى
رسول الله صلى الله عليه وسلم عن الدرهم قال لا يخرج به من الليل

حدثنا أحمد بن يوسف قال ثنا عبيد الله ثنا سفيان عن أبي الزناد عن الأعرج عن أبي هريرة قال
قال رسول الله صلى الله عليه وسلم إن الدرهم لا يأتي ابن آدم بشيء إلا ما قدر له ولكن يأتيه الدرهم
ما قدر له فيخرج به من الليل فيتيسر عليه ما لم يكن يتيسر عليه من قبل أن يأتيه

وقد قال الله عز وجل أنفق أنفق عليك

التائب من المعصية

حدثنا أبو بكر بن أبي شيبة ثنا سفيان عن عبيد الله بن أبي بكر عن عبد الله بن أبي الحصين
قال قال رسول الله صلى الله عليه وسلم لا ذنب مع معصية ولا ذنب مع استغفار

حدثنا أحمد بن عمرو بن السرح المصري أبو طاهر قال أنا ابن وهب قال ثنا يونس عن
سعد بن إبراهيم عن عائشة أن رسول الله صلى الله عليه وسلم قال لا إثم مع معصية ولا كفارة

حدثنا أبو بكر بن أبي شيبة ثنا أبو أسامة عن عبيد الله عن طلحة بن عبد الملك

عن القاسم بن محمد عن عائشة قالت قال رسول الله صلى الله عليه وسلم من نذر أن يطيع الله فليطعه ومن نذر أن
يعصي الله فلا يعصه

من نذر نذرا ولم يسمه

حدثنا مسدد وكيع إسمعيل بن رافع عن خالد بن يزيد عن عقبة بن عامر الجهني قال قال رسول الله
صلى الله عليه وسلم من نذر نذرا ولم يسمه فكفارته كفارة يمين

حدثنا هشام بن عمار عبد الملك بن محمد الصنعاني حارثة بن مضرب عن يكير عبد الله الأشج
عن كريب عن ابن عباس عن النبي صلى الله عليه وسلم قال من نذر نذرا ولم يسمه فكفارته كفارة يمين
ومن نذر نذرا لا يطيقه فكفارته كفارة يمين ومن نذر نذرا أطاقه فليفي به

الوفاء بالنذر

حدثنا أبو بكر بن أبي شيبة حفص بن غياث عن عبيد الله بن عمر عن نافع عن ابن عمر عن عمر بن الخطاب قال قلت يا رسول الله
إني كنت نذرت في الجاهلية أن أعتكف ليلة في المسجد الحرام قال أوف بنذرك

حدثنا أبو بكر بن أبي شيبة حدثنا مروان بن معاوية عن عبد الله بن عبد الرحمن الطائفي عن ميمونة بنت
كردم اليشكرية أن أباها جاء إلى النبي صلى الله عليه وسلم وهي رديفة له فقال إني نذرت أن أنحر
ببوانة فقال رسول الله صلى الله عليه وسلم هل بها وثن قال لا قال أوف بنذرك

حدثنا أبو بكر بن أبي شيبة حدثنا زكريا بن عدي عن عبيد الله بن عبد الرحمن بن موهب عن القاسم
عن ميمونة بنت كردم عن النبي صلى الله عليه وسلم بنحو منه

من مات وعليه نذر

حدثنا محمد بن رمح أخبرنا الليث بن سعد عن سعيد بن أبي هلال عن عبد الله بن عبد الله بن عباس أن
سعد بن عبادة استفتى رسول الله صلى الله عليه وسلم في نذر كان على أمه توفيت ولم تقضه
فقال رسول الله صلى الله عليه وسلم اقضه عنها

حدثنا يحيى بن يحيى قال أنبأنا أبو خيثمة عن عمرو بن دينار عن طاوس عن عائشة أن امرأة نذرت
رسول الله صلى الله عليه وسلم فقالت إن أمي توفيت وعليها نذر صيام فتوفيت قبل أن تقضيه فقال رسول
الله صلى الله عليه وسلم لتصم عنها الولي

باب نذر الحج ماشيا

حدثنا علي بن عبد الله بن كثير عن يحيى بن سعيد عن عبيد الله بن زحر عن علي بن سعيد الرعيني
أن عبد الله بن مالك أخبره أن عقبة بن عامر أخبره أن أخته نذرت أن تمشي حافية غير مختمرة
وأنه ذكر ذلك لرسول الله صلى الله عليه وسلم فقال مرها فلترتد ولتختمر ولتصم ثلاثة أيام
حدثنا يعقوب بن حميد بن كاسب ثنا عبد العزيز بن محمد عن عمرو بن أبي عمرو عن الأعرج عن أبي هريرة
قال رأى النبي صلى الله عليه وسلم شيخا يمشي بين ابنيه فقال ما بال هذا فقال ابناه نذر يا رسول الله قال
اركب أيها الشيخ فإن الله غني عنك وعن نذرك
من خلط في نذره طاعة بمعصية
حدثنا محمد بن يحيى قال أنبأنا عبد الله بن محمد الفروي ثنا عبد الله بن عمر عن عبد الله بن دينار عن ابن عباس
أن رسول الله صلى الله عليه وسلم مر برجل بمكة وهو قائم في الشمس فقال ما بال هذا قالوا نذر
أن يصوم ولا يستظل إلى الليل ولا يتكلم ولا يزال قائما قال يتكلم ويستظل
ويجلس وليتم صيامه
حدثنا الحسن بن محمد الواسطي قال أنبأنا عبد الجبار بن عبد الجبار عن وهيب عن أيوب عن عكرمة عن ابن عباس
عن النبي صلى الله عليه وسلم نحوه

بسم الله الرحمن الرحيم

بلغ السماع في الأربعين بالمناصرة
سواه أبو الحسن
الحارثي
حادي العشرين
أبو يوسف
الحث على الكسب
حدثنا أبو بكر بن أبي شيبة وعلي بن محمد وأبو كريب قالوا ثنا أبو معاوية عن الأعمش عن إبراهيم
عن الأسود عن عائشة قالت قال رسول الله صلى الله عليه وسلم إن أطيب ما أكل الرجل من كسبه وأن ولده من كسبه
حدثنا هشام بن عمار قال ثنا إسماعيل بن عياش عن يحيى بن سعيد عن خالد بن معدان
عن المقدام بن معدي كرب الكندي عن رسول الله صلى الله عليه وسلم قال

كسب

رجل كسب الطيب من عمل يده وما انفق الرجل على نفسه وأهله وولده وخادمه فهو صدقة
حدثنا أحمد بن سنان ثنا كثير بن هشام ثنا كلثوم بن جوشن القشيري عن أبي رشدين عن عمه قال قال
رسول الله صلى الله عليه وسلم التاجر الأمين الصدوق المسلم مع الشهداء أو الصديقين
حدثنا يعقوب بن حميد بن كاسب ثنا عبد العزيز بن الدراوردي ثنا ثور بن زيد الديلي عن أبي الغيث مولى
ابن مطيع عن أبي هريرة أن النبي صلى الله عليه وسلم قال الساعي على الأرملة والمسكين كالمجاهد
في سبيل الله وكالذي يقوم الليل ويصوم النهار
حدثنا أبو حصين بن بشر ثنا خلف بن خليفة ثنا عبد الله بن سليم عن معلى بن عبد الله بن جدعان
عواسه عن عمه قال كنا في مجلس فيه النبي صلى الله عليه وسلم وعلى رأسه أثر ماء فقال
بعضنا يا رسول الله طيب النفس وقال الحل والحلية ثم أفاض القوم في ذكر الغنا
فقال لا بأس بالغنا لمن أراد وأما والحجة لمن أراد حج من العمل وطيب النفس من النعيم

الاقتصاد في المعيشة

حدثنا هشام بن عمار ثنا إسماعيل بن عياش عن عمارة بن غزية عن سعد بن أبي عبد الرحمن
عن عبد الملك بن سعيد الأنصاري عن أبي حميد الساعدي قال قال رسول الله صلى الله عليه وسلم
أجملوا في طلب الدنيا فإن كلا ميسر لما خلق له
حدثنا إسماعيل بن بهرام ثنا الحسن بن عمر زوج ابنة الشعبي ثنا سفيان عن الأعمش عن يزيد
الرقاشي عن أنس بن مالك قال قال رسول الله صلى الله عليه وسلم أعطوا الناس هم الذين يهمهم دينهم ودنياهم
حدثنا محمد بن المصفى ثنا الوليد بن مسلم عن ابن جريج عن أبي الزبير عن جابر عن عبد الله قال قال رسول
الله صلى الله عليه وسلم أيها الناس اتقوا الله وأجملوا في الطلب فإن نفسا لن تموت حتى
تستوفي رزقها وإن أبطأ عنها فاتقوا الله وأجملوا في الطلب خذوا ما حل ودعوا ما حرم

التوقي في التجارة

حدثنا محمد بن عبد الله بن نمير ثنا أبو معاوية عن الأعمش عن سعيد عن أنس بن أبي
أنس قال كنا نسمي في عهد رسول الله صلى الله عليه وسلم السماسرة

رسول الله صلى الله عليه وسلم قسما ناسيه هو احسن منه فقال يا معشر التجار ان البيع يحضره
الحلف واللغو فشوبوه بالصدقة ٥

حدثنا يعقوب بن حميد بن كاسب ثنا يحيى بن سليم الطائفي عن عبد الله بن عثمان بن خثيم
عن اسمعيل بن عبيد بن رفاعة عن ابيه عن جده رفاعة قال خرجنا مع رسول الله صلى الله عليه وسلم
فاذا الناس يتبايعون بكوم فنادانا يا معشر التجار فلما رفعوا اعناقهم ومدوا اعناقهم
قال ان التجار يبعثون يوم القيمة الا من اتقى الله وبر وصدق

اذا قسم للرجل رزقا من وجه فليلزمه

حدثنا محمد بن بشار ثنا محمد بن عبد الله ثنا قتادة عن ابي يونس عن هلال بن خباب
عن اسمر بن مالك قال قال رسول الله صلى الله عليه وسلم من اصاب من شيء فليلزمه

حدثنا محمد بن يحيى ثنا ابو عاصم ثنا حنظلة بن ابي عن الزبير بن عبيد عن نافع قال كنت اخرج
الى الشام والى مصر فخرجت الى العراق فاتيت عائشة ام المؤمنين فقلت لها يا ام
المؤمنين كنت اخرج الى الشام فخرجت الى العراق فقالت لا تفعل ما لك
ولمتجرك ما سمعت رسول الله صلى الله عليه وسلم يقول اذا اصاب الله لاحدكم رزقا من
وجه فلا يدعه حتى يغيره او يتركه

الصناعات

حدثنا سويد بن سعيد ثنا عمرو بن يحيى بن سعيد القرشي عن جده سعيد بن الحجاج عن
ابي هريرة قال قال رسول الله صلى الله عليه وسلم ما بعث الله نبيا الا راعي غنم قال له اصحابه وانت يا رسول
الله قال وانا كنت ارعاها لاهل مكة بالقراريط قال سويد يعني على ساه القيراط

حدثنا محمد بن يحيى ثنا محمد بن عبد الله الخزاعي ثنا حجاج ثنا الصمت بن حبيل
قال ثنا حماد عن ثابت عن ابي رافع عن ابي هريرة ان رسول الله صلى الله عليه وسلم قال كان
ركوبا حمارا

حدثنا محمد بن رمح ثنا الليث بن سعد عن نافع عن القسم بن محمد عن عائشة ان رسول
الله صلى الله عليه وسلم قال ان اصحاب الصور يعذبون يوم القيمة ويقال لهم احيوا ما خلقتم

حدثنا عمرو بن رافع قال حدثنا زهير عن هشام عن فروة السبخي عن يزيد بن عبد الله بن الشخير
عن أبي هريرة قال قال رسول الله صلى الله عليه وسلم أكذب الناس الصباغون والصواغون

الحكرة والجلب

حدثنا نصر بن علي الجهضمي قال أنبأنا أبو أحمد قال أنبأنا إسرائيل عن علي بن سالم بن نوبان عن علي بن حدرد عن
عن سعيد بن المسيب عن عمر بن الخطاب قال قال رسول الله صلى الله عليه وسلم الجالب مرزوق والمحتكر ملعون
حدثنا أبو بكر بن أبي شيبة نا معلى بن هرون عن زهير عن إسحق عن إبراهيم عن سعيد بن المسيب
عن معمر بن عبد الله بن نضلة قال قال رسول الله صلى الله عليه وسلم لا يحتكر إلا خاطئ
حدثنا الحسن بن حريث نا أبو بكر الحنفي قال أنبأنا الهيثم بن رافع حدثني أبو يحيى المدني عن فروخ مولى
عثمان بن عفان عن عمر بن الخطاب قال سمعت رسول الله صلى الله عليه وسلم يقول من احتكر على المسلمين طعامهم
ضربه الله بالجذام والإفلاس

الرزق

حدثنا محمد بن عبد الله قال أنبأنا أبو معاوية نا الأعمش عن جعفر بن إياس عن أبي نضرة عن أبي سعيد
الخدري قال أتينا رسول الله صلى الله عليه وسلم بلبس أكسية وشرية فمر بنا بقوم
فسألناهم أن يضيفونا فأبوا فلدغ سيدهم فأتونا فقالوا فيكم راق إن في الحي لدغا
فقلت نعم أنا ولكن لا أرقيه حتى تعطونا غنما قال فإنا نعطيكم ثلاثين شاة فقبلنا
فقرأت عليه أم القرآن سبع مرات فبرأ فقبضنا الغنم وعرضنا أن نسقيه منها شيئا
فقلنا لا تعجلوا حتى نأتي النبي صلى الله عليه وسلم فلما قدمنا ذكرت له الذي صنعت فقال
وما علمك أنها رقية اقسموها واضربوا لي معكم بسهم

حدثنا أبو هريرة نا يحيى بن يعلى عن الشعبي عن أبي المتوكل عن أبي سعيد عن النبي صلى الله عليه وسلم بنحوه
حدثنا أبو بكر نا وكيع عن أبي شعبة عن أبي المتوكل عن أبي سعيد عن النبي صلى الله عليه وسلم بنحوه
قال أبو عبد الله والصواب هو أبو المتوكل أبو الله

الحسد على تعليم القرآن

حدثنا علي بن محمد ومحمد بن إسماعيل قالا نا وكيع نا معبد بن زياد الموصلي

عن عبادة بن نسي عن الأسود بن ثعلبة عن عبادة بن الصامت قال علمت ناسا من أهل الصفة
القرآن والكتابة فأهدى إلي رجل منهم قوسا قلت ليست بمال وأرمي عنها في سبيل الله
فسألت رسول الله صلى الله عليه وسلم عنها فقال إن سرك أن تطوق بها طوقا من نار فاقبلها
حدثنا سهل بن أبي سهل يحيى بن سعيد عن ثور بن يزيد حدثني عبد الرحمن بن سلم عن عطية
الكلاعي عن أبي كعب قال علمت رجلا القرآن فأهدى إلي قوسا فذكرت ذلك
لرسول الله صلى الله عليه وسلم فقال إن أخذتها أخذت قوسا من نار فرددتها

النهي عن ثمن الكلب ومهر البغي وحلوان الكاهن وعسب الفحل

حدثنا هشام بن عمار وحسن الصباح قالا نا سفيان بن عيينة عن الزهري عن أبي بكر بن عبد الرحمن
عن أبي مسعود أن رسول الله صلى الله عليه وسلم نهى عن ثمن الكلب ومهر البغي وحلوان الكاهن
حدثنا علي بن محمد ومحمد بن طريف قالا نا حسين بن فضيل نا أبو عمر عن أبي حازم عن أبي هريرة
قال نهى رسول الله صلى الله عليه وسلم عن ثمن الكلب وعسب الفحل
حدثنا هشام بن عمار نا الوليد بن مسلم عن أبي الزبير عن جابر قال نهى رسول الله صلى الله عليه وسلم عن ثمن السنور

كسب الحجام

حدثنا محمد بن أبي عمر العدني نا سفيان بن عيينة عن طاوس عن ابن عباس أن النبي
صلى الله عليه وسلم احتجم وأعطاه أجره قال ابن ماجه وروي عن ابن عمر وجابر
حدثنا عمرو بن علي أبو حفص الصيرفي نا أبو داود وحدثنا هارون بن عبادة
الواسطي قالا نا يزيد بن هارون نا ورقاء عن عبد الأعلى عن أبي جميلة عن علي قال احتجم
رسول الله صلى الله عليه وسلم وأمرني فأعطيت الحجام أجره
حدثنا عبد الحميد بن بيان الواسطي قال حدثنا خالد عن يونس عن محمد بن سيرين عن أنس بن
مالك أن النبي صلى الله عليه وسلم احتجم وأعطى الحجام أجره
حدثنا هشام بن عمار قال حدثني حمزة حدثني الأوزاعي عن الزهري عن أبي بكر بن عبد الرحمن بن الحرث بن
هشام عن أبي مسعود عقبة بن عمرو قال نهى رسول الله صلى الله عليه وسلم عن كسب الحجام
حدثنا أبو بكر بن أبي شيبة نا شبابة بن سوار عن أبي ذئب عن الزهري عن خارجة بن زيد عن أبيه
أنه سأل النبي صلى الله عليه وسلم عن كسب الحجام فنهاه عنه وقال اعلفه ناضحك

قال سمعت رسول الله صلى الله عليه وسلم يقول ان ليستغفر للعالم من في السموات ومن في
الارض حتى الحيتان في البحر حدثنا احمد بن عيسى المصري نا عبد الله بن وهب عن يحيى بن
ايوب عن سهل بن معاذ بن انس عن ابيه ان النبي صلى الله عليه وسلم قال من علم علما فله اجر من عمل به
لا ينقص من اجر العامل حدثنا اسماعيل بن ابي كريمة الحراني نا محمد بن سلمة عن ابي عبد
الرحيم حدثني زيد بن ابي انيسة عن زيد بن اسلم عن عبد الله بن ابي قتادة عن ابيه قال رسول الله
صلى الله عليه وسلم خير ما يخلف الرجل من بعده ثلاث ولد صالح يدعو له وصدقة تجري يبلغه اجرها
وعلم يعمل به من بعده حدثنا ابو حاتم نا محمد بن يزيد بن سنان الرهاوي نا يزيد بن سنان
يعني ابا حدثني زيد بن ابي انيسة عن سليم بن سليم عن زيد بن اسلم عن عبد الله بن ابي قتادة عن
ابيه سمعت رسول الله صلى الله عليه وسلم فذكر نحوه حدثنا محمد بن يحيى نا محمد بن زنبور بن عطية
نا الوليد بن مسلم نا مروان بن ابي الذيل حدثني الزهري حدثني ابو عبد الله الاغر عن ابي هريرة
قال رسول الله صلى الله عليه وسلم ان مما يلحق المؤمن من عمله وحسناته بعد موته علما نشره
ولدا صالحا تركه ومصحفا ورثه او مسجدا بناه او بيتا لابن السبيل بناه او نهرا اجراه او
صدقة اخرجها من ماله في صحته وحياته تلحقه بعد موته حدثنا يعقوب بن حميد بن كاسب
المدني حدثني اسحق ابو ابراهيم عن صفوان بن سليم عن عبيد الله بن طلحة عن الحسن البصري
عن ابي هريرة ان النبي صلى الله عليه وسلم قال افضل الصدقة ان يتعلم المرء المسلم علما ثم يعلمه اخاه المسلم

من كره ان يوطأ عقبه

حدثنا ابو بكر بن ابي شيبة نا شريك بن عمرو عن حماد بن سلمة عن ثابت عن شعيب بن عبد
الله بن عمرو عن ابيه قال ما رؤي رسول الله صلى الله عليه وسلم ياكل متكئا قط ولا يطأ عقبه رجلان
حدثنا كثير بن يحيى نا ابراهيم بن الحجاج الشامي نا حماد بن سلمة ح ونا ابراهيم بن نصر الكراني
صاحب الفقير نا موسى بن اسماعيل نا حماد بن سلمة نا محمد بن يحيى نا المغيرة نا معاذ بن
زفاعة حدثني علي بن يزيد قال سمعت القسم بن عبد الرحمن عن ابي امامة قال ان النبي صلى
الله عليه وسلم في يوم شديد الحر نحو بقيع الغرقد وكان الناس يمشون خلفه فلما سمع صوت
النعال وقد ذلك في نفسه فجلس حتى قدمهم امامه ليلا يقع في نفسه شيء من الكبر حدثنا
علي بن محمد نا وكيع عن سفين عن الاسود بن قيس عن نبيح العنزي عن جابر بن عبد الله قال كان

النبي

باب بيع الميتة

حدثنا عيسى بن حماد المصري نا الليث بن سعد عن يزيد بن حبيب انه قال قال عطاء بن ابي رباح سمعت
جابر بن عبد الله يقول قال رسول الله صلى الله عليه وسلم عام الفتح وهو بمكة ان الله ورسوله
حرم بيع الخمر والميتة والخنزير والاصنام فقيل له عند ذلك يا رسول الله ارايت شحوم
الميتة فانه يدهن به السفن ويدهن به الجلود ويستصبح به الناس قال لا هو حرام
ثم قال رسول الله صلى الله عليه وسلم قاتل الله اليهود ان الله حرم عليهم الشحوم فجملوه ثم باعوه فاكلوا ثمنه

حدثنا الحسن بن يحيى نا سعيد بن القطان نا ابو القسم نا ابو جعفر الرازي عن عاصم بن علي
المهلب عن عبد الله بن ابي فروة عن ابي امامة قال نهى رسول الله صلى الله عليه وسلم عن بيع المغنية
وعن شرائهن وعن اكل اثمانهن

النهي عن المنابذة والملامسة

حدثنا ابو بكر بن ابي شيبة نا عبد الله بن نمير وابو اسامة عن عبيد الله بن عمر
عن خبيب بن عبد الرحمن عن حفص بن عاصم عن ابي هريرة قال نهى رسول الله صلى الله عليه وسلم
عن بيعتين وعن الملامسة والمنابذة

حدثنا ابو بكر بن ابي شيبة وسهل بن ابي سهل قالا نا سفيان بن عيينة عن الزهري عن عطاء بن
يزيد عن ابي سعيد الخدري ان رسول الله صلى الله عليه وسلم نهى عن الملامسة والمنابذة
زاد سهل قال والملامسة الملامسة ان يلمس الرجل الشيء لا يراه والمنابذة ان
يقول انبذ الي ما معك وانبذ اليك ما معي

لا يبيع الرجل على بيع اخيه ولا يسوم على سوم

حدثنا مسدد نا يحيى بن سعيد عن مالك بن انس عن نافع عن ابن عمر ان رسول الله صلى الله عليه وسلم
قال لا يبيع بعضكم على بيع بعض

حدثنا هشام بن عمار نا سفيان عن الزهري عن سعيد بن المسيب عن ابي هريرة عن النبي
صلى الله عليه وسلم قال لا يبيع الرجل على بيع اخيه ولا يسوم على سوم اخيه

النهي عن النجش

قرأت على مصعب بن عبد الله عن مالك وحدثنا ابو حذافة قال نا مالك
بن انس عن نافع عن ابن عمر ان النبي صلى الله عليه وسلم نهى عن النجش

التيمي

حدثنا هشام بن عمار وسهل بن أبي سهل قالا ثنا سفين عن الزهري عن سعيد عن أبي هريرة أن النبي صلى الله عليه وسلم قال
لا تلقوا السلع حتى يهبط بها إلى السوق

حدثنا أبو بكر بن أبي شيبة ثنا سفين عن عبيد الله عن الزهري عن سعيد بن المسيب عن أبي هريرة أن رسول الله
صلى الله عليه وسلم قال لا يبيع حاضر لباد

حدثنا هشام بن عمار ثنا سفين عن أبي الزبير عن جابر بن عبد الله أن رسول الله صلى
الله عليه وسلم قال لا يبيع حاضر لباد دعوا الناس يرزق الله بعضهم من بعض

حدثنا العباس بن عبد العظيم العنبري قال ثنا عبد الرزاق قال أنا معمر عن طاوس عن أبيه
عن ابن عباس قال نهانا رسول الله صلى الله عليه وسلم أن يبيع حاضر لباد قلت لابن عباس
ما قوله حاضر لباد قال لا يكون سمسارا

النهي عن تلقي الجلب

حدثنا أبو بكر بن أبي شيبة وعلي بن محمد قالا ثنا أبو أسامة عن هشام بن حسان عن محمد
بن سيرين عن أبي هريرة عن النبي صلى الله عليه وسلم قال لا تلقوا الجلب فما جلب إنسان شيئا فاشتراه فصاحبه بالخيار إذا أتى السوق

حدثنا عثمان بن أبي شيبة ثنا عبدة بن سليمان عن عبيد الله بن عمر عن نافع عن ابن عمر
قال نهانا رسول الله صلى الله عليه وسلم عن تلقي الجلب

حدثنا يحيى بن حكيم ثنا يحيى بن سعيد وحماد بن مسعدة عن سليم أبي عامر وإسحاق بن إبراهيم
بن الشهيد ثنا معتمر بن سليمان قال سمعت أبي ثنا أبو عثمان النهدي عن عبد الله بن مسعود
قال نهانا رسول الله صلى الله عليه وسلم عن تلقي البيوع

البيعان بالخيار ما لم يفترقا

حدثنا [illegible] ثنا الليث بن سعد عن نافع عن عبد الله بن عمر عن رسول الله
صلى الله عليه وسلم قال إذا تبايع الرجلان فكل واحد منهما بالخيار ما لم يفترقا
وكانا جميعا أو يخير أحدهما الآخر فإن خير أحدهما الآخر فتبايعا على ذلك
فقد وجب البيع وإن تفرقا بعد أن تبايعا ولم يترك واحد منهما البيع فقد وجب البيع

صوابه أو يخير

حدثنا أحمد بن عبدة وأحمد بن الفرات قالا ثنا حماد بن زيد عن حميد بن هلال عن أبي
الوضي عن أبي برزة الأسلمي قال قال رسول الله صلى الله عليه وسلم البيعان بالخيار ما لم يتفرقا

حدثنا محمد بن يحيى وإسحاق بن منصور قالا ثنا عبد الصمد بن سعيد عن زياد

عن الحسن عن سمرة قال قال رسول الله صلى الله عليه وسلم البيعان بالخيار ما لم يتفرقا

باب بيع الخيار

حدثنا حرملة بن يحيى وأحمد بن عيسى المصريان قالا ثنا عبد الله بن وهب قال أخبرني حيوة عن أبي الأسود عن حكيم بن عبد الله قال استأذن رسول الله صلى الله عليه وسلم رجل من الأعراب حمل حنطة فلما وجب البيع قال رسول الله صلى الله عليه وسلم فقال الأعرابي غبن الله بيعا

حدثنا العباس بن الوليد الدمشقي قال ثنا مروان بن محمد ثنا عبد العزيز بن محمد عن داود بن صالح المدني عن أبيه قال سمعت أبا سعيد الخدري يقول قال رسول الله صلى الله عليه وسلم إنما البيع عن تراض

البيعان يختلفان

حدثنا عثمان بن أبي شيبة ومحمد بن الصباح قالا ثنا هشيم أنا ابن أبي ليلى عن القاسم بن عبد الرحمن عن أبيه أن عبد الله بن مسعود باع من الأشعث بن قيس رقيقا من رقيق الإمارة فاختلفا في الثمن فقال ابن مسعود بعتك بعشرين ألفا وقال الأشعث ابتعت مني بعشرة آلاف فقال عبد الله إن شئت حدثتك حديثا سمعته من رسول الله صلى الله عليه وسلم قال هاته قال فإني سمعت رسول الله صلى الله عليه وسلم يقول إذا اختلف البيعان وليس بينهما بينة والسلعة قائمة بعينها فالقول ما قال البائع أو يتتاركان البيع قال فإني أرى البيع قد وجب فرده

النهي عن بيع ما ليس عندك وعن بيع ما لا يضمن

إذا باع المجيز فهو للأول

حدثنا محمد بن مسعدة ثنا خالد الحذاء ثنا سعيد عن قتادة عن الحسن عن عقبة بن عامر أو سمرة بن جندب عن النبي صلى الله عليه وسلم قال أيما رجل باع بيعا من رجلين فهو للأول منهما

حدثنا الحسين بن السري العسقلاني وهدبة بن عبد الوهاب قالا ثنا وكيع ثنا سعيد بن بشير عن قتادة عن الحسن عن سمرة قال قال رسول الله صلى الله عليه وسلم إذا باع المجيزان فهو للأول

بيع الغرر

حدثنا هشام بن عمار ثنا مالك بن أنس قال بلغني عن أبي هريرة عن أبيه عن جده أن النبي صلى الله عليه وسلم نهى عن بيع الغرر

حدثنا الفضل بن يعقوب الرخامي قال حدثنا ابو محمد قال حدثنا مالك بن انس قال حدثنا عبد
الله بن عامر بن اسلم عن عمرو بن سعيد عن ابيه عن جده قال نهى رسول الله صلى الله عليه وسلم عن بيع العربان
قال مالك وذلك ان يشتري الرجل الدابة او يتكارى الدابة ثم يعطي دينارا او درهما او اقل او اكثر
من ذلك فان اشترى الدابة او تكارى فهي له من الثمن وان لم يشتر فهي للمكري

باب بيع الحصاة وبيع الغرر

حدثنا محمد بن سلمة الحراني قال حدثنا عبد العزيز بن محمد عن عبد الله بن دينار عن الاعرج عن ابي هريرة قال
نهى رسول الله صلى الله عليه وسلم عن بيع الغرر وعن بيع الحصاة

حدثنا ابو كريب والعباس بن عبد العظيم العنبري قالا حدثنا ابو اسامة عن ابي حيان التيمي عن ابي زرعة عن ابي هريرة
عن النبي صلى الله عليه وسلم نحوه

حدثنا محمد بن عبد الله بن نمير قال حدثنا ابي عن عبيد الله عن نافع عن ابن عمر ان رسول الله صلى الله عليه وسلم نهى عن بيع الغرر
وعن بيع الحصاة

حدثنا هشام بن عمار قال حدثنا اسماعيل بن عياش قال حدثنا عبد الله بن عامر عن ابي الزبير عن جابر بن عبد الله ان رسول الله صلى الله عليه وسلم نهى عن بيع الغرر
وعن بيع الحصاة

حدثنا هشام بن عمار قال حدثنا حاتم بن اسماعيل قال حدثنا محمد بن عجلان عن ابي الزناد عن الاعرج عن ابي هريرة قال
نهى رسول الله صلى الله عليه وسلم عن بيع الحصاة وعن بيع الغرر

حدثنا هشام بن عمار قال حدثنا حاتم بن اسماعيل قال حدثنا محمد بن عبد الله بن ابي رافع عن ابيه عن ابي هريرة
ان رسول الله صلى الله عليه وسلم نهى عن بيع الحصاة وعن بيع الغرر

حدثنا هشام بن عمار قال حدثنا سفيان بن عيينة عن ابي الزناد عن الاعرج عن ابي هريرة قال
نهى رسول الله صلى الله عليه وسلم

فشدّ فيه عود لسانه وقال اذهب فاحتطب ولا اريك خمسة عشر يوما فجعل يحتطب فجاء وقد
اصاب عشرة دراهم فقال اشتر ببعضها طعاما وببعضها ثوبا ثم قال هذا خير لك من ان
تجيء المسألة تكنه في وجهك يوم القيامة ان المسألة لا تصلح الا لثلاثة لذي فقر مدقع او لذي
غرم مفظع او دم موجع

الاقالة

حدثنا زكريا بن يحيى ابو الخطاب قال ثنا مالك بن سعيد قال ثنا اشعث عن ابي صالح عن ابي هريرة قال قال
رسول الله صلى الله عليه وسلم من اقال مسلما اقاله الله عثرته يوم القيامة

ما يكره ان يسعر

حدثنا محمد بن المثنى ثنا حجاج ثنا حماد بن سلمة عن قتادة وحميد وثابت عن انس بن مالك قال غلا السعر
على عهد رسول الله صلى الله عليه وسلم فقالوا يا رسول الله قد غلا السعر فسعر لنا فقال ان الله هو
المسعر القابض الباسط الرازق اني لارجو ان القى ربي وليس احد يطلبني بمظلمة في دم ولا مال
حدثنا محمد بن رمح ثنا عبد الله بن لهيعة ثنا سعيد بن قتادة عن ابي نضرة عن ابي سعيد قال غلا السعر
على عهد رسول الله صلى الله عليه وسلم فقالوا لو قومت يا رسول الله قال اني لارجو ان القى ربي ولا
يطلبني احد منكم بمظلمة ظلمته

السلم في البيع

حدثنا ابراهيم بن المنذر الحزامي ثنا اسمعيل بن ابي اويس عن يونس بن عبيد عن عطاء بن فروخ قال قال
عثمان بن عفان قال رسول الله صلى الله عليه وسلم ادخل الله الجنة رجلا سمحا بائعا
ومشتريا حدثنا محمد بن عمر بن سعيد بن كثير بن دينار الحمصي ثنا ابي ثنا ابو
غسان بن مطرف عن محمد بن المنكدر عن جابر بن عبد الله قال قال رسول الله صلى الله عليه وسلم
رحم الله عبدا سمحا اذا باع سمحا اذا اشترى سمحا اذا قضى

السوم

حدثنا محمود بن خداش ثنا علي بن شبيب عن عبد الله بن عثمان بن خثيم
عن قتيلة ام بني انمار قالت اتت رسول الله صلى الله عليه وسلم في بعض غزواته عبد المروة

قلت يا رسول الله الى امرأة أبيع وأشتري فاذا أردت أن أبيع الشيء بربح به أقل مما أريد
ثم زدت ثم زدت حتى أبلغ الذي أريد وإذا أردت أن أبيع الشيء بربح به أكثر من الذي أريد
ثم وضعت حتى أبلغ الذي أريد فقال رسول الله صلى الله عليه وسلم لا تعطي ما قيله اذا أردت أن
تشتري شيئا فاستامي به الذي يريد أن يعطيك أو يمنعك وإذا أردت أن تبيعي الشيء فاستامي
به الذي يريد أن يعطيك أو يمنعك ٥

حدثنا أحمد بن يحيى قال يزيد بن هرون عن الجريري عن أبي نضرة عن جابر بن عبد الله قال كنت
مع النبي صلى الله عليه وسلم في غزوة فقال لي أبيع ناضحك هذا بدينار والله يغفر لك قلت يا رسول
الله هو ناضحكم اذا أتيت المدينة قال فبعته بدينارين والله يغفر لك قال فما زال
يزيدني دينارا دينارا وتقول كل دينار والله يغفر لك حتى بلغ عشرين دينارا فلما
أتيت المدينة أخذت برأس الناضح فأتيت به رسول الله صلى الله عليه وسلم فقال يا بلال أعطه
الغنيمة عشرين دينارا وقال انطلق بناضحك وادهب به الى أهلك

حدثنا علي بن خشرم وسهل بن سهل قالا ثنا عبد الله بن موسى قال ثنا الربيع بن صبيح عن يونس بن عبد الملك
عن أبيه عن علي قال نهانا رسول الله صلى الله عليه وسلم عن الصلوة قبل طلوع الشمس وغروبها وأن نصلي

كراهية الايمان في البيع

حدثنا أبو بكر بن أبي شيبة وعلي بن خشرم قالا ثنا أبو معاوية عن الأعمش عن أبي صالح عن أبي هريرة
قال قال رسول الله صلى الله عليه وسلم ثلاثة لا يكلمهم الله عز وجل يوم القيامة ولا ينظر اليهم ولا يزكيهم ولهم عذاب أليم
رجل على فضل ماء بالفلاة يمنعه من ابن السبيل ورجل بايع رجلا بسلعة بعد
العصر فحلف بالله لأخذها بكذا وكذا فصدقه وهو على غير ذلك ورجل بايع إماما
لا يبايعه الا لدنيا فان أعطاه منها وفى له وان لم يعطه منها لم يف له ٥

حدثنا علي بن حجر وأحمد بن اسحاق قالا ثنا وكيع عن المسعودي عن علي بن مدرك عن خرشة
بن الحر عن أبي ذر عن النبي صلى الله عليه وسلم ح وحدثنا محمد بن بشار وابن أبي جعفر قالا ثنا شعبة
عن علي بن مدرك عن أبي زرعة بن عمرو بن جرير عن خرشة بن الحر عن أبي ذر عن النبي صلى الله عليه وسلم
قال ثلاثة لا يكلمهم الله يوم القيامة ولا يزكيهم ولهم عذاب أليم قلت من هم يا رسول الله
ولا ينظر اليهم

متفق [illegible] السبيل ازاره والمنان عطاءه والمنفق سلعته بالحلف الكاذب

حدثنا يحيى بن حماد ثنا عبد الاعلى ح وحدثنا هشام بن عمار ثنا اسمعيل بن عياش قالا ثنا

اسحق عن معبد بن كعب بن مالك عن ابيه قال قال رسول الله صلى الله عليه وسلم اياكم والحلف

في البيع فانه ينفق ثم يمحق

بلغ فحمد سابه فراني اليها من

له موتزا او عبدا له مال

من باع

حدثنا هشام بن عمار ثنا مالك بن انس والليث بن سعد عن نافع عن عمر ان رسول الله صلى الله عليه وسلم قال من باع

نخلا وقد ابرت فثمرتها للبائع الا ان يشترط المبتاع

حدثنا هشام بن عمار ثنا سفين عن عبيد الله عن نافع عن عمر قال سفين عليه جميعا

حدثنا محمد بن رمح ثنا الليث بن سعد ح وحدثنا هشام بن عمار ثنا سفين عن عبيد الله عن نافع عن عمر ان رسول الله صلى الله عليه وسلم قال من باع

عن شهاب عن الزهري عن سالم عن ابيه عن عمر عن النبي صلى الله عليه وسلم قال من باع

نخلا وقد ابرت فثمرتها للذي باعها الا ان يشترط المبتاع ومن باع عبدا وله مال فماله

للذي باعه الا ان يشترط المبتاع

حدثنا سليمان بن داود ثنا جعفر بن سعد عن خبيب بن سليمان عن ابيه سليمان بن سعيد عن نافع عن عمر عن النبي صلى الله عليه وسلم

من باع نخلا ومن باع عبدا فمثله

حدثنا عبد ربه بن خالد النميري ابو المغلس قال ثنا الفضيل بن سليمان عن موسى بن عقبة حبيب

اسحق يحيى الولد عباد بن الصامت عن عباد بن الصامت قال قضى رسول الله صلى الله عليه وسلم ان كل

ثمر النخل لمن ابرها الا ان يشترط المبتاع وان مال المملوك لمن باعه الا ان يشترط المبتاع

النهي عن بيع الثمار قبل ان يبدو صلاحها

حدثنا سليمان بن داود ثنا محمد بن رمح ثنا الليث بن سعد عن نافع عن عمر ان رسول الله صلى الله عليه وسلم قال لا تبيعوا الثمرة

حتى يبدو صلاحها نهى البائع والمبتاع

حدثنا احمد بن عبد الرحمن المصري ثنا عبد الله بن وهب عن يونس بن يزيد عن سفيان قال

حدثني سعيد بن المسيب وابو سلمة بن عبد الرحمن عن ابي هريرة قال قال رسول الله صلى الله عليه وسلم لا تبيعوا الثمر

حتى يبدو صلاحه

حدثنا هشام بن عمار ثنا سفين عن زيد عن عطاء عن جابر

ان النبي صلى الله عليه وسلم نهى عن بيع الثمر حتى يبدو صلاحه

وحدثنا محمد بن رمح ثنا الليث بن سعد عن نافع عن عبد الله بن عمر عن النبي صلى الله عليه وسلم بنحوه

حدثنا محمد بن المثنى ثنا يحيى بن حماد عن أبي عوانة عن حميد عن أنس بن مالك أن رسول الله صلى الله عليه وسلم نهى عن بيع الثمرة
حتى يزهو وعن بيع الحب حتى يشتد

باب بيع الثمار سنين والطعام

حدثنا هشام بن عمار وهشام بن الصباح قالا ثنا سفيان عن حميد الأعرج عن سليمان بن عتيق عن
جابر بن عبد الله أن رسول الله صلى الله عليه وسلم نهى عن بيع السنين
حدثنا هشام بن عمار ثنا يحيى بن حمزة قال ثور بن يزيد عن مكحول عن أبي الزبير عن جابر بن عبد الله
أن رسول الله صلى الله عليه وسلم قال من باع ثمرا فأصابته جائحة فلا يأخذ من مال أخيه شيئا على ما يأخذ
أحدكم مال أخيه المسلم

الترجيح في الوزن

حدثنا محمد بن يزيد بن سنان وعلي بن محمد وهشام بن إسمعيل قالوا ثنا وكيع ثنا سفيان عن سماك بن حرب
عن سويد بن قيس قال جلبت أنا ومخرفة العبدي بزا من هجر فجئنا رسول الله صلى الله عليه
وسلم ومنا سراويل وعند رسول الله صلى الله عليه وسلم وزان يزن بالأجر فقال له النبي صلى الله عليه وسلم زن وأرجح
حدثنا هشام بن عمار وهشام بن الوليد قالا ثنا شعبة عن سماك بن حرب قال سمعت
مالك بن أبي نضلة يحدث عن رسول الله صلى الله عليه وسلم رجل سراويل قبل الهجرة فوزن بأجر فأرجح
حدثنا يحيى بن عبد الحميد قال ثنا شعبة عن محارب بن دثار عن جابر بن عبد الله قال قال رسول
الله صلى الله عليه وسلم إذا وزنتم فأرجحوا

الوفاء في الكيل والوزن

حدثنا عبد الرحمن بن إبراهيم دحيم وهشام بن عمار قالا ثنا علي بن الحسن بن واقد قال حدثني أبي
قال حدثني يزيد النحوي أن عكرمة حدثه عن ابن عباس قال لما قدم رسول الله صلى الله عليه
المدينة كانوا من أخبث الناس كيلا فأنزل الله عز وجل ويل للمطففين فأحسنوا
الكيل بعد ذلك

النهي عن الغش

حدثنا هشام بن عمار ثنا سفيان عن العلاء عن أبيه عن أبي هريرة قال مر النبي صلى الله عليه وسلم برجل يبيع
طعاما فأدخل يده فيه فإذا هو مغشوش فقال رسول الله صلى الله عليه وسلم ليس منا من غش

حدثنا ابو عبد الله بن ابي سبرة قال ابو نصر ثنا يونس بن ابي اسحق عن ابي داود عن ابي الجوزاء قال اتى رسول الله
صلى الله عليه وسلم فمر بجماعة رجل عنده طعام فدعا فادخل يده فيه فقال لعلك غششته
من غشنا فليس منا

النهي عن بيع الطعام قبل ان يقبض

حدثنا سويد بن سعيد قال ثنا مالك بن انس عن نافع عن ابن عمر ان النبي صلى الله عليه وسلم قال من ابتاع
طعاما فلا يبعه حتى يستوفيه
حدثنا عمران بن موسى قال ثنا حماد بن زيد وحدثنا بشر بن معاذ الضرير قال ثنا ابو عوانة وحماد بن زيد
قالا ثنا عمرو بن دينار عن طاوس عن ابن عباس قال قال رسول الله صلى الله عليه وسلم من ابتاع طعاما فلا يبعه
حتى يستوفيه قال ابو عوانة في حديثه قال ابن عباس واحسب كل شيء مثل الطعام
حدثنا علي بن محمد ثنا وكيع عن ابن ابي ليلى عن ابي الزبير عن جابر قال نهى رسول الله صلى الله عليه وسلم
عن بيع الطعام حتى يجري فيه الصاعان صاع البائع وصاع المشتري

بيع المجازفة

حدثنا سهل بن ابي سهل ثنا عبد الله بن نمير عن عبيد الله عن نافع عن ابن عمر قال كنا نشتري
الطعام من الركبان جزافا فنهانا رسول الله صلى الله عليه وسلم ان نبيعه حتى ننقله من مكانه
حدثنا علي بن ميمون الرقي قال ثنا عبد الله بن يزيد عن ابي هبيرة عن موسى بن وردان عن سعيد بن
المسيب عن عثمان بن عفان قال كنت ابيع التمر بالسوق فاوفي كيله ووسقي فلقيني رجل
فاوفع اوساق التمر كله ولخذ نصفي ويعطي ذلك مني فسالت رسول الله صلى الله عليه وسلم
فقال اذا اسمت الكيل فكله

باب كيل الطعام من البائع

حدثنا [illegible] قال ثنا اسمعيل بن عياش قال ثنا عبد الرحمن التجيبي عن عبد الله
بن بشر المازني قال سمعت رسول الله صلى الله عليه وسلم يقول كيلوا طعامكم يبارك لكم فيه
حدثنا عمرو بن سعيد بن كثير بن دينار الحمصي ثنا بقية بن الوليد عن خبيب بن سعد
عن حفص بن معدان عن المقدام بن معدي كرب عن ابي ايوب عن النبي صلى الله عليه وسلم قال
كيلوا طعامكم يبارك لكم فيه

[illegible]

[illegible] أن الرسول [illegible] قال زياد [illegible]
[illegible] أبا أسيد خلفه رسول الله صلى الله عليه وسلم ذهب إلى خوف السبط فمطر الله
فقال لرسول هذا لكم [illegible] نسوق [illegible] ذهب إلى خوف فمطر الله فما لبس
هذا لكم نسوق [illegible] رجع إلى هذا السوق فمطر الله ثم قال هذا لرسول [illegible] فمطر الله
[illegible] ولا نصدر عليه خراج

[illegible] وفي قال أبي قال عبيس [illegible]
العقيلي عن عمر [illegible] سمعت رسول الله صلى الله عليه وسلم [illegible]
[illegible] ومن عند [illegible]
[illegible]

النبي صلى الله عليه وسلم إذا مشا مشا أصحابه وتركوا ظهره للملائكة ٥

الوصاة بطلبة العلم

حدثنا محمد بن الحسن بن راشد العبدي نا الحكم بن عبدة عن أبي مروان العبدي عن أبي سعيد الخدري عن رسول الله صلى الله عليه وسلم أنه قال سيأتيكم أقوام يطلبون العلم فإذا رأيتموهم فقولوا لهم مرحبا مرحبا بوصية رسول الله صلى الله عليه وسلم وافتنوهم قيل للحكم ما افتنوهم قال علموهم حدثنا عبد الله بن محمد بن زرارة نا العلاء بن هلال عن إسمعيل قال دخلنا على الحسن نعوده حتى ملأنا البيت فقبض برجله ثم قال دخلنا على أبي هريرة نعوده حتى ملأنا البيت وهو مضطجع فقبض برجله ثم قال دخلنا على رسول الله صلى الله عليه وسلم حتى ملأنا البيت وهو مضطجع فقبض رجله فلما رأينا قبض برجليه ثم قال إنهم سيأتيكم أقوام يطلبون العلم فرحبوا بهم وحيوهم وعلموهم قال فما درينا والله أقواما ما رحبوا بنا ولا حيونا ولا علمونا إلا بعد أن كنا نذهب إليهم فيحيوننا حدثنا علي بن محمد نا عمرو بن محمد العبقري نا سفين عن أبي مروان العبدي قال كنا إذا أتينا أبا سعيد الخدري قال مرحبا بوصية الله رسول الله صلى الله عليه وسلم إن رسول الله صلى الله عليه وسلم قال إن الناس لكم تبع وإنه سيأتونكم من أقطار الأرض يتفقهون في الدين فإذا جاؤكم فاستوصوا بهم خيرا ٥

الانتفاع بالعلم والعمل به

حدثنا أبو بكر بن أبي شيبة نا أبو خالد الأحمر عن ابن عجلان عن سعيد بن أبي سعيد عن أبي هريرة قال كان من دعاء النبي صلى الله عليه وسلم اللهم إني أعوذ بك من علم لا ينفع ومن دعاء لا يسمع ومن قلب لا يخشع ومن نفس لا تشبع حدثنا أبو بكر بن أبي شيبة نا عبد الله بن نمير عن موسى بن عبيدة عن محمد بن ثابت عن أبي هريرة قال كان رسول الله صلى الله عليه وسلم يقول اللهم انفعني بما علمتني وعلمني ما ينفعني وزدني علما والحمد لله على كل حال حدثنا أبو بكر بن أبي شيبة نا يونس بن محمد شريح بن النعمان قالا نا فليح بن سليمن عن عبد الله بن عبد الرحمن بن معمر أبي طوالة عن سعيد

بيع المصراة

حدثنا أبو بكر بن أبي شيبة وعلي بن حجر قالا نا أبو أسامة عن هشام بن حسان عن محمد بن سيرين
عن أبي هريرة عن النبي صلى الله عليه وسلم قال من ابتاع مصراة فهو بخير النظرين ثلاثة أيام فإن
ردها رد معها صاعا من تمر لا سمراء يعني الحنطة

حدثنا محمد بن عبد الملك بن أبي الشوارب قال نا عبد الواحد بن زياد قال نا صدقة
بن سعيد الحنفي قال نا جميع بن عمير التيمي قال نا عبد الله بن عمر قال قال رسول
الله صلى الله عليه وسلم يا أيها الناس من ابتاع محفلة فهو بخير النظرين ثلاثة أيام فإن ردها
رد معها مثل لبنها أو قال مثل لبنها قمحا

حدثنا محمد بن إسماعيل نا وكيع قال نا المسعودي عن جابر عن أبي الضحى عن
مسروق عن عبد الله بن مسعود أنه قال أشهد على الصادق المصدوق أبي القاسم
صلى الله عليه وسلم أنه حدثنا قال بيع المحفلة بنخلة وبيع المحفلة بنخلة ربا

الخراج بالضمان

حدثنا أبو بكر بن أبي شيبة وعلي بن حجر قالا نا وكيع عن هشام بن عروة عن أبيه عن عائشة أن رجلا
اشترى غلاما في زمان النبي صلى الله عليه وسلم فأقام عنده ما شاء الله أن يقيم ثم رده من عيب وجده
فقال له النبي صلى الله عليه وسلم الخراج بالضمان

حدثنا هشام بن عمار قال نا مسلم بن خالد الزنجي نا هشام بن عروة
عن أبيه عن عائشة أن رجلا ابتاع عبدا فاستغله ثم وجد به عيبا فرده فقال
له رسول الله صلى الله عليه وسلم الخراج بالضمان

عهدة الرقيق

حدثنا محمد بن عبد الله بن نمير قال نا عبد الله بن نمير عن سعيد بن أبي عروبة عن قتادة عن الحسن عن سمرة بن جندب
قال قال رسول الله صلى الله عليه وسلم عهدة الرقيق ثلاثة أيام

حدثنا محمد بن رافع نا هشيم عن يونس بن عبيد عن الحسن عن عقبة بن عامر أن رسول
الله صلى الله عليه وسلم قال لا عهدة بعد الربع

بلغ تحليل العلماء قراءة على الشيخ نا محمد

من باع عبدا فله ثنيته

حدثنا محمد بن بشار ثنا وهب بن جرير ثنا أبي قال سمعت يحيى بن أيوب يحدث عن يزيد بن أبي حبيب
عن عبد الرحمن بن شماسة عن عقبة بن عامر قال سمعت رسول الله صلى الله عليه وسلم يقول المسلم
أخو المسلم لا يحل لمسلم باع من أخيه بيعا فيه عيب إلا بينه له

حدثنا عبد الوهاب بن الضحاك ثنا القسم أبو الوليد عن معاوية بن يحيى عن ملحول وسليمان بن موسى عن
واثلة بن الأسقع قال سمعت رسول الله صلى الله عليه وسلم يقول من باع عيبا لم يبينه لم يزل في مقت
من الله ولم تزل الملائكة تلعنه

السبي عن الحسن بن السبي

حدثنا علي بن محمد وزيد بن إسمعيل قالا ثنا وكيع ثنا سفين عن جابر عن القسم بن عبد الرحمن
عن أبيه عن عبد الله بن مسعود قال كان النبي صلى الله عليه وسلم إذا أتي بالسبي
أعطى أهل البيت جميعا كراهية أن يفرق بينهم

حدثنا علي بن محمد ثنا عفان عن حماد بن الحجاج عن الحكم بن عتيبة عن ميمون بن أبي شبيب عن علي قال
وهب لي رسول الله صلى الله عليه وسلم غلامين أخوين فبعت أحدهما فقال ما فعل
الغلام قلت بعت أحدهما قال رده

حدثنا محمد بن هشام ثنا عبد الله بن موسى قال أنبأنا إسمعيل عن حنظلة بن عمر عن أبي بردة
عن أبي موسى قال أعتق رسول الله صلى الله عليه وسلم من فرق بين الوالدة وولدها وبين الأخ وبين أخيه

سبي الرقيق

حدثنا محمد بن عباد بن ليث صاحب الدراهيس قال ثنا عبد الحميد بن وهب
قال قال العتاب بن خالد بن هودة ألا تعرف كتابا كتبه لي رسول الله صلى الله عليه وسلم قال قلت
بلى فأخرج لي كتابا فإذا فيه هذا ما اشترى العتاب بن خالد بن هودة من رسول
الله صلى الله عليه وسلم اشترى منه عبدا أو أمة لا داء ولا غائلة ولا خبثة بيع المسلم المسلم

حدثنا عبد الله بن سعيد قال ثنا أبو خالد الأحمر عن عبد الله بن عمرو بن سعيد عن أبيه عن جده
قال قال رسول الله صلى الله عليه وسلم إذا اشترى أحدكم الجارية فليقل اللهم

إن أسلك حمرها وحمر ما حملها عليه واعوذ بك من شرها وشر ما حملها عليه
ولتدع بالبركة فإذا استتم أحدكم بعيره فليأخذ بذروة سنامه وليدع بالبركة
ولتقل مثل ذلك

الصرف

وما يجوز منه متفاضلا يدا بيد

حدثنا أبو الربيع بن أبي سبرة ثنا علي بن محمد وهشام بن عمار ونصر بن علي وهذا لفظ الصحيح
قالوا ثنا سفيان بن عيينة عن الزهري عن مالك بن أوس بن الحدثان قال سمعت عمر بن
الخطاب يقول قال رسول الله صلى الله عليه وسلم الذهب بالورق ربا إلا هاء وهاء والبر
بالبر ربا إلا هاء وهاء والشعير بالشعير ربا إلا هاء وهاء والتمر بالتمر ربا إلا
هاء وهاء

حدثنا أحمد بن سعيد ثنا وهب بن بقية ح وحدثنا محمد بن حلب
حدثنا إسماعيل بن علية قال ثنا سلمة بن علقمة التميمي قال ثنا محمد بن سيرين عن أبي مسلم بن أبي بكرة
وعبد الله بن عبد الله قالا ثنا حماد المنتاب المنزل عن عبادة بن الصامت ومعوية
أما في كتابه وأما في سعد بن عبادة قال نهى رسول الله صلى الله عليه وسلم عن بيع الورق
بالورق والذهب بالذهب والبر بالبر والشعير بالشعير والتمر بالتمر قال
أحدهما والملح بالملح ولم يقل الآخر وأمرنا أن نبيع البر بالشعير والشعير بالبر
كيف شئنا

حدثنا أبو الربيع بن أبي سبرة ثنا علي بن عبد الله ثنا فضيل بن عياض عن ابن أبي نعم
عن أبي هريرة عن النبي صلى الله عليه وسلم قال الفضة بالفضة والذهب بالذهب والشعير
بالشعير والحنطة بالحنطة مثلا بمثل

حدثنا أبو الربيع ثنا عبد الله بن مسلمة عن مالك عن زيد بن أسلم عن أبي سعيد قال قال رسول
الله صلى الله عليه وسلم جاءه بلال بتمر برني فقال له النبي صلى الله عليه وسلم من أين هذا فقال بلال كان عندنا تمر رديء
منه وبعت منه صاعين بصاع فقال رسول الله صلى الله عليه وسلم لا تفعل أوه عين الربا لا تفعل ولكن إذا أردت أن تشتري
فبع تمرك بسلعة ثم اشتر بسلعتك تمرا والدرهم بالدرهمين والدينار بالدينارين لا فضل بينهما إلا أوزانا

باب الدرهم بالدرهم والدينار بالدينار

حدثنا أحمد بن الصباح نا سفيان بن عيينة عن عمرو بن دينار عن أبي صالح عن أبي سعيد الخدري يقول الدرهم بالدرهم والدينار بالدينار فقلت أبي سعيد أبو عباس يقول غير ذلك قال أما أبي فسيد بن عباس فقلت أحدثني عن هذا الذي تقول الصرف أسمعته من رسول الله صلى الله عليه وسلم أم وجدته في كتاب الله فقال ما وجدته في كتاب الله ولا سمعته من رسول الله صلى الله عليه وسلم ولكن أخبرني أسامة بن زيد أن رسول الله صلى الله عليه وسلم قال إنما الربا في النسيئة

حدثنا أحمد بن عبدة نا حماد بن زيد عن سليمان بن علي الربعي عن أبي الجوزاء قال سمعت ناسا من الصرف يعني عباسا وحدث ذلك عنه يعني أنه رجع عن ذلك فلقيت مكة فقلت إنه بلغني أنك رجعت فقال نعم إنما جاءني ذلك مني وهذا أبو سعيد يحدث عن رسول الله صلى الله عليه وسلم أنه نهى عن الصرف

بلغ في الثامن من ربيع الآخر سنة ست وخمسين وستمائة

عن الأصل عند طارق

سمع جميع هذا الأجزاء على الخليل بن زهير بن طاهر بن زهير المقدسي بحق إجازته من المعمر أبي الحسن سماعا على الشيخ أبي عبد الله بن علي بن الزاهر بن الزاهر الحراني وأبو الحسين عبد اللطيف ويوسف بن المعداني وابنه عبد اللطيف وولده بركة العلوي وأبو الحسن بن الفرج وأبو عبد الله بن الماسور وأبو علي وأبو محمد عبد الله بن أحمد بن قدامة المقدسي وعبد الغني بن عبد الواحد بن علي بن سرور المقدسي وأبو محمد عبد الله بن أحمد بن عمر بن طاهر الدار وأخوه عبد العزيز وأبو الفتح بن عشر العبسي وأبو حفص عمر بن يوسف الخياط وأبو الدين بن ماضي الجبرتي في نوبة الأول بعد العزل بن موسى ربيع الآخر سنة إحدى وستين وستمائة

سمع جميع هذا الجزء على الإمام العالم موفق الدين جمال الإسلام أبي محمد عبد الله بن أحمد بن محمد بن قدامة بحق سماعه من أبي محمد عبد الرحمن بن محمد بن عبد الخالق وأبيه وعبد الله وأحمد ابني أبي عمر وأبي محمد عبد الله بن محمد بن أحمد بن المقدسي وأبي بكر بن أبي الفيض على الشيخ أبي عبد الله بن عبد العزيز بن عبد الواحد وأبي الحسن بن صالح بن محمد وسماعه وأخيه وجده وجد أبيه علي بن محمد

سمع في الثامن بقراءة محمد بن محمد بن سعد
بالرباط الناصري سنة خمس وثلاثين

سمع جميع هذا الجزء الذي هو الثامن من السنن لابن ماجه على الإمام الأوحد الموفق أبي محمد عبد الله بن أحمد بن محمد بن قدامة المقدسي
بقراءة لجميعه للعالم المتفنن أبي عبد الله محمد بن أحمد بن عبد الرحمن بن محمد بن عبد الرحمن وأباه أبو محمد وعبد الرحمن
وأخوه أبو محمد عثمان [illegible] وأبو عبد الله محمد بن عمر بن [illegible]
[illegible] وأخوه عبد الرحمن وأبو الفتح محمد بن أحمد بن أبي الفتح وأبو العباس أحمد بن سالم
بن أبي عبد الله وأبو السعود سدرة بن حصر بن يوسف وإسماعيل بن محمد بن حسن وإبراهيم بن عبد الله وعبد الملك
بن أحمد المعروف بابن عبد الله محمد بن محمود بن عبد الرزاق وعمر بن علي بن أبي يوسف بن معالي المعروف بابن الملاسان
وأبو محمد عبد الله بن يوسف بن تمام الدمشقي وأبو علي حمزة بن معالي بن الرضا بن محمود الدمشقي وأبو بكر
بن أبي بكر بن أحمد بن حبيب بن الدمشقي وأبو إسحاق إبراهيم بن سعد الله بن سعد المقدسي وسمع الجميع
من أبي القاسم بن أبي الوفا بن النذر إبراهيم بن سلامة بن نصر بن مدلج المقدسي وسمع من أبي الوفا بالنذر إلى آخره
بحق إجازته عبد الرحمن بن عمر بن نجا الدمشقي وسمع الجميع وأنا أسمع أبو إبراهيم عيسى بن أحمد بن علي بن سرور المقدسي
وذلك بمجلس آخر بجامع دمشق يوم السبت الثالث والعشرين من شهر رمضان سنة خمس وتسعين وخمسمائة وصح

وسمع جميع هذا الجزء بتمامه على الشيخ الإمام العالم الحافظ الأوحد الصدر الكبير
جمال الدين أبي محمد عبد القادر بن عبد الله الرهاوي بسماعه من أبي عمرو طاهر بن محمد
بن طاهر المقدسي بقراءة السلفي الإمام العالم أبي عبد الله محمد بن القاسم بن الحسن المعروف
بابن النذر المسلاتي لأجل الزين أبي محمد عبد الله بن حصاد بن [illegible] المقدسي
وجمال الدين عبد الرحمن بن داود بن سنون الحلاوي وأبي إسحاق أبي محمد عبد الجبار بن محمد
بن عبد الجبار بن المعري البطاوري وزيد بن زيد بن حمود الغزاوي وخلف بن محمد بن خلف
اللنبري وعمر بن محمد بن عبد الله بن عبد الرحمن القرشي وسعيد بن حصر بن يحيى الفرزاني
وأبو بكر بن إسماعيل بن محمود بن الشهرزوري وحسن بن عثمان بن عبد الله ومحمد بن عيسى
الهمذاني وأبو يوسف محمود بن عبد الكافي وعمر بن مسعود بن عبد الله الحلاوي
ومحمود بن محمد بن عبد الله الهاشمي وأحمد بن أبي بكر بن أحمد وسعيد بن حصر بن شاور
ومسعود بن إبراهيم بن حسن الموصلي وأبو يوسف بن محمود بن سهر الزاهد وما
السبع المسموع على أم محمد فاطمة بنت عبد الله وأباه علي بن عبد الله الكروي ومعيب
ابنها محمود بن أبي سعد السهروردي وذلك في مجلس آخرها يوم السبت
خامس عشرين من ربيع الآخر من سنة ست وستين وخمسمائة والحمد لله رب العالمين

القصص

قرأت هذا الجزء الثامن من سبل الرشاد على الشيخ الإمام المسند عز الدين أبي العلا
إسماعيل بن عبد الرحمن بن عمر والفراء سماعه فيه أصلاً من شيخ الإسلام موفق الدين أبي محمد
وسمع من قوله ما لا يحل بيعه إلى آخر الجزء الشيخ الصالح محمد بن عمر بن محمود بن رباط
الحراني وابنه عمر وسمع من قوله سبع العربان إلا الحراث الحديث الأعرابي
سمعه الشيخ محمد بن أحمد بن عثمان الذهبي صح للأول الجزء الثالث والعشرين من شعبان سنة
أربع وتسعين وستمائة بحاضر نفس الجزء وكتب القاسم بن محمد بن يوسف السبري إلى عبد الله

سمع جميع هذا الجزء وهو الثامن من سبل الرشاد على الشيخ
الإمام الصالح الأخيار المسند سعد الدين زكريا بن محمد بن سعد بن عبد الله بن سعد
المقدسي وابن عبد الله محمد بن أحمد بن عبد الرحمن بن عبد الله بن محمد بن أحمد بن حسان
الصالحي وابن محمد بن عبد الرحمن بن أحمد بن عبد الله بن رباح المقدسي بإجازة الأول والثاني من ابن طالب
عبد اللطيف القشطي وبإجازة الأول وحده أيضاً من الشيخ الحافظ أبي الحسن علي بن أبي زرعة
بسماع الثالث والرابع من الشيخ شمس الدين عبد الرحمن بن عمر وشمس الدين أبي بكر بن عبد الرحمن
سماعهما من الشيخ موفق الدين وقراءة ما عدا من أبي زرعة بقراءة الشيخ عبد الله بن
أحمد بن الحسن المقدسي ابنه محمد والفقيهان الصالحان الشيخ محمد بن أحمد بن عمر بن سليمان الباسي
ومحمد بن أحمد بن الفاسي أبا سهل بن الحسن بن الطباخ العوامري اللذين الشيخ أحمد بن عبد الله بن محمود
المرداوي وأخواه يوسف وسليمان وبهاء الدين إبراهيم ويوسف بن أبي المطلب الصالحي المقرئ
والفقيه عمر بن محمد بن عبد الحافظ السلمي وأخوه أحمد والفقيه موسى بن الشيخ عمر بن رغام
شجاع الدولة الشيخ محمد بن إبراهيم بن علي بن محمد بن علي بن الملك وبحق عمر بن عبد الرحمن بن الحرستاني
الشيخ جبريل بن عبد الله الشامخ والشيخ إبراهيم بن قائم بن إبراهيم المنبجي وابنه محمد ومحمد بن عبد الله
أحمد بن عبد الله بن رباح المقدسي وعثمان بن أبي عمر بن محمد بن الصالحي وبإجازة ذكره

محيي الدين أبو محمد عبد القادر بن عبد الرحمن بن عبد القادر الهرزوري ثم الموصلي من قوله باب ما جاء في الوضوء مرة

[illegible]

[illegible] كتاب الكفارات [illegible] العالم

سمع هذا الجزء وهو تعداد اجزاء من كتاب ماجه على الشيخ الامام العالم العمدة الزاهد شيخ الاسلام الحافظ جمال الدين
ابي عبد الله محمد بن احمد بن عمر الذهبي فسمعه احمد بن [illegible] بسماعه فيه من الشيخ عبد الخالق وبسماعه من ابي سعيد سنقر
القضائي بسماعه من الموفق عبد اللطيف بن يوسف بن [illegible] وسماعه لبعض المجلد كما ثبت فيه من عزال الجيلي
الفتح باجازته للكتاب من شيخ الاسلام كمال عبد العزيز بن عمر وامانتي ظهير الدين محمود بن عبد الله الرحالي بسندهم فيه كتبوا
السنة الامام الشيخ شهاب الدين محمد بن ابراهيم بن هلال عرف بابي محمود المقدسي اجازة عن الشيخ علاء الدين علي بن محمود بن حميد
مؤمن التنوخي والزاهد ابراهيم بن زكريا بن محمود والشيخ الزين كمال طاهر بن بكر محمود الدمري وولده زين الدين فضل الله
والامام برهان الدين ابراهيم بن الشيخ الامام العلامة كمال محمد بن عثمان والفقيه كمال محمد بن سمرقند وزين الدين عبد الرحمن بن عبد الرحمن
المقدسي والشيخ كمال عبد العزيز بن محمد بن عبد العزيز الموصلي العراقي البغدادي والشيخ جمال محمد بن علي بن حسن الهروي الحنفي
والشيخ الامام كمال الدين محمد بن يعقوب الرعيني الحنبلي والشيخ كمال محمد بن محمد بن عبد الله بن الدماميني والشيخ كمال الدين
عمر بن احمد الهكاري الحنبلي والشيخ بدر الدين محمد بن محمد بن احمد بن الوحيد الانصاري وبدر الدين محمد بن عمر بن المرحوم [illegible]
والشيخ كمال محمد بن فيروز بن كامل الحواري واخوه عبد الله والشيخ محمد بن حسين بن شجاع السماوي والشيخ الصالح الزاهد
شمس الدين محمد بن منصور الواسطي والشيخ الصالح العابد محمد بن عبد الخالق بن عروة بن مبلوع الواسطي والفقيه جمال الدين عبد الله
عمر بن عبد الله الرطبي واسد الدين واسد الدين وابي ملك ابناء الامير كمال الدين ابراهيم بن بكر الملك العادل وفتاه [illegible]
وكبير الجنود وكاتب الطبقة العبد الصالح عبد الرحمن بن علي بن محمود الجعفري الطيباري وفضائل فلاح بن عمر
المهلبي شاكر وسمع الشيخ كمال الدين عبد الله بن محمد بن عبد العزيز بن [illegible] الرقاني هذا المجلد سوى من قوله باب ما جاء في صيام
الدهر وهو اول الجزء الرابع الى قوله الارضاع بعد فصاله والشيخ علي بن بكر بن مروح الارعي سوى من قوله باب ما جاء في صيام
الدهر الى قوله باب في ليلة القدر وسمع من قوله باب ما جاء في الوضوء مرة ومرتين وثلثة الى قوله الصلاتين
نصر الله بن يحيى بن عبد المنعم الجعفري ولد المثبت وصلاح الدين خليل الشيخ بدر الدين محمد بن بكر الكابري وكمال الدين عبد الله بن
الشيخ زين الدين محمد بن عبد الكريم الانصاري وعمر بن كمال محمد بن الفقيه الرضي الكردي والده وعتيق والده [illegible] الحبشي وفاته
مقبل الرومي ومحمد بن محمد بن داود الشاغوري وكمال عبد اللطيف بن حسين بن محمد النسابوري والشيخ محمد بن حسين بن محمد النسابوري وبدر الدين
عبد الرزاق بن ابراهيم بن بكر المنزي الواقفاني والشيخ كمال الدين محمد بن محمد بن محمد المغزي والحاج محمد بن الفقيه علاء الدين
وسمع الواعظ زين الدين علي بن ابراهيم بن علي الدين من قوله باب ما جاء في الصوت في الوتر وهو اول الجزء الخامس الى
الفرض وولده محمد من قوله باب ما جاء في صيام الدهر وهو اول الجزء الرابع الى الفرض وسمعه الشيخ المحدث كمال الدين محمد بن
بكر بن محمد الانسي المقدسي بقراءة من اوله الى قوله فضل العلماء والحث على طلب العلم وسمع الشيخ الامام
محيي الدين محمد بن عبد القادر بن عبد الرحمن بن عبد القادر السهروردي الموصلي من قوله باب ما جاء في الوضوء مرة

ومرتين وثلثة لا قوله باب ما جاء في القنوت في الوتر ومرقوله باب ما جاء في ليلة القدر مشهور لا قوله باب
ما جاء في صيام الدهر وهو اول الجزء الرابع ومرقوله خطبة النكاح لا لفظ وسمع الشيخ الامام العالم
ابو الحسن سعد بن عبد الله الدهلي مرا وله لا باب ما جاء في الوضوء مرة ومرتين وثلثة ومرقوله صرف الذهب
بالورق وهو اول الجزء التاسع لا لفظ وذلك ميعادان وسمع السيد الحسيب الاصيل محمد بن علي الحسين جمرة بن الحسن
الحسيني مرا وله لا قوله باب ما جاء في القنوت في الوتر وسمع الجزء عمل اليوم والليلة مرقوله باب ما جاء في
الوضوء مرة ومرتين وثلثة لا قوله باب ما جاء في القنوت في الوتر وسمع علي بن عمر الدوري مرا وله لا قوله باب
ما جاء في القنوت في الوتر ومرقوله باب فيمن قام ليلتي العيدين لا لفظ وسمع الجزء عمر بن حفص المغطي
مرقوله باب ما جاء في الوضوء مرة ومرتين وثلثة لا قوله باب ما جاء في القنوت في الوتر ومرقوله باب ما جاء
في صيام الدهر وهو اول الجزء الرابع لا قوله صرف الذهب بالورق ومرقوله الامر بتجوزه فيرجع لا لفظ
وسمع جمال محمد بن محمد الاذني مرقوله باب الركوع في الطوق لا قوله باب ما جاء في القنوت في الوتر وهو اول
الجزء الخامس ومرقوله اجارة الاجير على طعام بطنه لا لفظ وسمع محمد بن عمر بن يحيى الخفاري الانصاري مرقوله صرف
الورق بالذهب وهو اول الجزء التاسع لا لفظ وسمع الخطيب شهاب الدين ابراهيم بن الخطيب الكاتب بن عبد الرحيم شيخ
الاسلام قاضي القضاة بدر الدين محمد بن جماعة مرا وله لا قوله باب ما جاء في الوضوء مرة ومرتين وثلثة وسمع الجماعة المكملون
الميعاد الاول على الشيخ الامام العالم كمال الدين محمد بن محمد بن الحسن بن نبانة لسماعه لجميع الشرعة الى جمال الدين
محمد بن الحافظ رسول بن الحسيني بحضور علي بن عبد الله القرشي قراءة عليه وهو يسمع لجامع العتيق بمصر سنة خمس وثمانين
وسبعمائة لها القاضي كمال الدين بكر عبد الوهاب بن الشيخ عمر بن سالم بن فالح لها لو زرعه سوى الجزء الاول والعاشر
والرابع فانه لجاره منه لم يكن سماعا يسند لي زرعه فيه وصح ذلك وثبت في خمسة مجالس لها يوم الجمعة تاسع
المحرم عام احد ولزيد سبع بالمدرسة الصلاحية بدمشق المحروسة والحمد لله وصلى الله على سيدنا محمد وآله وصحبه وسلم
وسمع الجزء العاشر مرا وله لا لفظ حضر الشيخ المسمع محمد بن عبد الرحمن الحنفي منه بحضور عبد الرحمن عمر الجعفري والحمد لله

وهو اول الجزء التاسع

نقول احمد بن محمد بن ابي بكر القلانسي ابو محمد قاري المسند انا اعلاه المجلس الاول للعبد الفقير ما صلاح الدين الاقطع
صلاح الدين صدر الدين محمد بن الكاورة رحمه الله بحضور جميع الاجزاء كما ذكره وصلى الله

ابن يسار عن ابي هريرة قال رسول الله صلى الله عليه وسلم من تعلم علما مما يبتغى به وجه
الله لا يتعلمه الا ليصيب به عرضا من الدنيا لم يجد عرف الجنة يوم القيمة يعني ريحها
قال ابو الحسن انا ابو حاتم نا سعيد بن منصور نا فليح بن سليمن فذكر نحوه حدثنا
هشام بن عمار نا حماد بن عبد الرحمن نا ابو كريب الازدي عن نافع عن ابن عمر عن النبي صلى
الله عليه وسلم قال من طلب العلم ليباري به السفهاء او ليماري به العلماء او ليصرف وجوه الناس
اليه فهو في النار حدثنا محمد بن يحيى نا ابن ابي مريم انا يحيى بن ايوب عن ابن جريج
عن ابي الزبير عن جابر بن عبد الله ان النبي صلى الله عليه وسلم قال لا تعلموا العلم لتباهوا
به العلماء ولا لتماروا به السفهاء ولا تخيروا به المجالس فمن فعل ذلك فالنار فالنار
حدثنا محمد بن الصباح انا الوليد بن مسلم عن يحيى بن عبد الرحمن الكندي عن
عبد الله بن ابي بردة عن ابن عباس عن النبي صلى الله عليه وسلم قال ان اناسا
من امتي سيتفقهون في الدين ويقرؤون القرآن ويقولون نأتي الامراء
فنصيب من دنياهم ونعتزلهم بديننا ولا يكون ذلك كما لا يجتنى من القتاد الا
الشوك كذلك لا يجتنى من قربهم الا الاثم قال محمد بن الصباح كانه يعني الخطايا
حدثنا علي بن سهل ومحمد بن اسماعيل قالا نا عبد الرحمن بن محمد المحاربي نا عمار
ابن سيف عن ابي معاذ النميري ونا علي بن سهل نا اسحق بن منصور عن عمار بن
يوسف عن ابي معاذ عن ابن سيرين عن ابي هريرة قال رسول الله صلى الله عليه
وسلم تعوذوا بالله من جب الحزن قالوا يا رسول الله وما جب الحزن قال واد
في جهنم تعوذ منه جهنم كل يوم اربعمائة مرة قيل يا رسول الله من يدخله
قال اعد للقراء المرائين باعمالهم وان من ابغض القراء الى الله الذين يزورون الامراء
قال المحاربي الجورة قال ابو الحسن نا حماد بن يحيى نا ابو بكر بن ابي شيبة ومحمد بن بشر
قالا نا ابن نمير عن معوية النميري وكان ثقة ثم ذكر الحديث نحوه باسناده
حدثنا ابراهيم بن نصر نا ابو غسان مالك بن اسماعيل نا عمار بن سيف

عن

مع من رواية الكفاية في الجزء الثاني من المعافة من التاسع على الشيخ الامام العالم
شمس الدين ابي عبد الله محمد عبد الرحيم بن عبد الواحد المقدسي بسماعه من الشيخ موفق الدين
وعلى الشيخ الاجل الفقيه محب الدين عبد الله بن احمد بن محمد بن ابرهيم بسماعه من ابي طالب عبد
اللطيف بن القبيطي واجازته من موفق الدين كلاهما عن ابي زرعة بقراءة الفقيه
الامام العالم سيف الدين داود بن عيسى بن ابي بكر الكردي ابن اخي المسمع الاول
محمد بن احمد بن عبد الرحيم وابن المسمع الثاني محمد بن عبد الله بن احمد ومحمد بن عبد الملك
ابن محمد بن عبد الغني وعبد الله بن احمد بن نمام وعبد الله بن محمد بن حسن وعبد الله بن
عبد الولي بن جبارة وعبد الملك بن نصر الله بن احمد ومحمد بن عبد الله بن محمد وعلي بن بادر بن محمد
وعمر بن علي بن عبد الملك المقدسيون وصالح بن محمد بن محمد وعبد الملك بن عبد الملك بن حصن
المرداوي وفخر الدين محمد بن محمد بن عقيل النيلي والفقيه اسمعيل بن ابرهيم بن سالم الجبار
ومحاسن بن محمد المسلم بن سلامة الحراني وصح وثبت يوم الاثنين سابع عشرين
شهر ذي الحجة من سنة اربع وخمسين وثمانية بظاهر مدينة دمشق والحمد لله وحده وصلى الله على محمد

وسمع من قوله الحيوان بالحيوان نسيئة الى المعافة كل ذلك في الجزء التاسع محمد بن عبد القوي
ابن بدران بن عبد الله المرداوي بسماعه من محاسن بن محمد المسلم بن سلامة الحراني حامدا مصليا
وسمع هذا الجزء وهو الثامن على الشيخ الامام العالم طهر الدين ابي الحامد محمود بن عبد الله بن احمد
الدهاني بحق سماعه له من ابي حفص السهروردي واجازته من عبد اللطيف ابن القبيطي والاول
ابو زرعة بسنده بقراءة الفقيه المحدث ابي الحسن علي بن مسعود بن يونس الموصلي الساكن بدهوان
يوسف وابو بكر ابا علي ابي بكر الخلاطي ويوسف بن بدل بن يعقوب النحوي ومحمد بن ابو البركات
ابو بكر بن عبد الرحمن بن منصور الكاتب ومحمد بن عبد الواحد ابي بكر بن الكمول وسليمن بن داود ابي
منصور الدرني ومحمد بن يونس بن سيدهم الدمشقي وابو بكر محمد بن محمود المغزي وعلي بن عبد
الكافي الربعي وجماعة آخرون وسمع من اول الجزء الى مسمع الطالق عبد محمد عبد الله ابي الحسن بن
المقير وصح ذلك بدمشق في مجلس يوم الاثنين لاربع ساعات خلت من شهر ذي الحجة سنة اربع وخمسين
وستمائة وسمع الجميع وصلى الله على محمد وآله وسلم

سمع جميع هذا الكتاب وهو الثامن من سنن ابن ماجه القزويني وقد بلغ التاسع الى ابواب الاحكام ذكر القصاص
على شيخنا وسيدنا الامام العلامة شيخ الاسلام قدوة الانام شمس الدين ابي عبد الله محمد بن عبد الرحمن بن عبد الواحد احمد المقدسي
ورايته المقدسي ايده الله ومن لفظ المقدسي الامام العالم الحافظ شمس الدين ابي عبد الله محمد بن عبد الرحمن بن عبد الواحد احمد المقدسي
سماعا من شيخ الاسلام موفق الدين رحمه الله محمد واحمد اما سماعا المسمع الاول واحد وعبد الرحمن ابنا الشيخ الامام العالم
عز الدين ابراهيم بن عبد الله مع والدهما واسماء واخ سنة اربع القاري المسمع الثاني وعبد الله بن محمد احمد بن عبد الله ومحمد احمد بن عبد الرحمن
ومحمد وعبد الرحمن واحمد اولاد سيد الدين الحسن بن عبد الله بن عبد الغني واحمد بن عبد الرحمن بن محمد بن عبد الغني وعلي بن عبد الله بن عبد الرحمن بن سلامة
ومحمد شيخ الامام العالم قدوة الدين الحسن علي بن احمد واحمد وعبد الله ومنان اولاد عمر بن احمد عمر ومحمد وعبد الرحمن وابراهيم بنو العماد
ابي بكر بن احمد عمر واحمد ومحمد اما علي بن عمر بن احمد وباح الدين عبد الدائم بن احمد بن عبد الدائم وعبد الهادي بن عبد الحميد بن عبد الهادي واما اخيه
عبد الله وابو بكر اما احمد بن عبد الحميد واحمد وصفية وحديجة حفيدة اولاد النبي محمد جياه بن عبد الولي وعبد الحميد بن عبيد بن محمد
ومحمد بن عبد الحميد بن الكمال وعبد الرحمن بن محمد بن عبد الله بن عبد الولي ومحمد بن عبد الغني بن ذان ومحمود بن عبيد بن محمد واحمد
عطاء الله المقدسيون ومحمد بن اسمعيل بن عمر الكراني والشيخ ابراهيم بن ابي بكر بن يحيى البغدادي والشيخ عمر بن محمود بن طلحة الرقي وماتة
فاطمة وست الدار وامها ست الامة بنت سليمان بن عبد الرحمن العطار وفاطمة ابنة احمد بن ابي الهجاء بن ابي المعلى المعروف بابن الرداد
والشيخ علي بن حسن بن مشاع الكردي وولده احمد حفيد تاي سنة وفاة محمد بن عبد الله الرومي ومحمد واحمد واسمعيل اولاد ابراهيم بن احمد
سبوح المنطقي ابو هم واما عمتهم محمد ويوسف اما محمد بن محمد بن محمد بن محمد وحسن بن احمد بن منعة ومحمد بن احمد بن تاه ومحمد بن خليل بن عبد الرحمن
الدماق واحمد الشيخ ابي الزهر بن سالم الهكاري ومحمد بن عبد الرحمن بن عبد المؤمن العارف واحمد بن عمر بن احمد بن عبد الرحمن ويوسف بن احمد
المحلي الحلبي وحسن بن سعد الله بن باح ورايت اسمعيل بن ابراهيم بن قاسم اربع سنة وسريعة بن غانم ومحمد بن عبد الرحمن بن ابراهيم
الصرصري وعبد الرحمن بن احمد بن علي بن احمد بن فضل الواسطي ومن الاسماعيل الحافظ بن عبد المعز عادي المقدسي عفى الله عنه
وسمع من اول الكتاب الى ابواب الطهارات باب الحث على المكث حسب العصر الامام عماد الدين ابراهيم بن احمد بن محمد بن طه المقدسي وولده
احمد ومحمد علي بن احمد بن عبد الدائم ومحمد الشيخ ابي الزهر بن سالم الهكاري ومحمد وابو بكر اما الشيخ ومحمد بن ابي بكر والشيخ علي بن حسن بن الحد
الحلبي وحديجة ابنة ابي بكر فارس الدمعي وسمع من باب الحث على المكث الى ذكر القصاص الى الكتاب التاسع عبد الرحمن بن محمد
احمد بن عبد الله وابو بكر بن محمد بن عبد الله بن محمد واحمد ابراهيم بن مكي ومحمد بن احمد بن محمد بن داود واحمد ومحمد اما ابنا عبد الله بن احمد بن
ابراهيم المقدسيون ومحمد بن الامير بن محمد بن طرخان الصالحي وبنو عيسى عمر وابو بكر بن محمود بن محمد الصحراوي ومحمد بن عمر وعيسى بن
عبد الله بن برحم المطوعي العراوي وداود بن مشهور بن عبد الله واحمد بن محمد بن محمد ومحمد بن حمدان بن حلال الصحراوي وعلي بن حسن بن
عبد الرزاق الطحان ومحمود بن علي بن موسى النجار وسليمان بن سالم بن موسى الكراني المغسل واحمد بن الحاج مسافر الكراني
وصح جلال وست الحسن احمد بنت الشيخ ساج عسر ردي العقوة مرة تسع وثمانين وستمائة بالجامع
المطوعي تسع جلال وسبعون طاهر حق والحمد لله وحده وصلى الله على سيدنا محمد النبي الامي وآله وصحبه وسلم

قرأ بعضه كتاب السنن للامام ابي عبد الله بن ماجه القزويني على الشيخ الامامين العالمين
الزاهدين المتقنين جمال الدين ابي سليمن داود بن ابرهيم بن داود العطار الشافعي
وزين الدين ابي الفرج عبد الرحمن بن سمنا شيخ الاسلام الحافظ جمال الدين ابي الحجاج
يوسف المزي امتع الله بهما ح ومن اول الجزء السادس عشر الى اخر الجزء السابع عشر
وهو اخر الكتاب على المشايخ الثلثة الامام العالم الرئيس نور الدين ابي حفص عمر بن عبد الله بن
عبد الاحد بن شقير الحراني والشيخ الصالح امين الدين ابي اليمن مبارك بن عبد الله اللبناني
الصوفي والمسند الاصيل شمس الدين ابي عبد الله محمد بن الامام نجم الدين اسمعيل بن ابرهيم بن سالم
الخباز ح ومن قوله في الجزء السادس عشر والمكثرين الى اخر الكتاب على الشيخ الصالح الجليل
ناصر الدين حسن بن ابرهيم بن محمود بن بشر البعلبكي بسماعه وابن الخباز بعضها والدين
اسمعيل بن اسمعيل بن جوسلين ح وسماع ابن المزي لجميعه من اقضى القضاة تاج الدين
عبد الخالق بن عبد السلام بن سعيد بن علوان البعلبكي ح وسماعه ايضا من اول الجزء الثالث
الى اخر الكتاب من الحافظ شرف الدين ابي الحسين علي بن محمد بن ابي الحسين اليونيني
ايضا من باب الامل والاجل وهو اول الجزء السابع عشر الى اخر الكتاب من عز الدين اسمعيل
ابن عبد الرحمن بن عمرو الفزاري واخته ام محمد صفية ح وسماع ابن شقير من عز الدين
ابي حفص عمر بن قاضي القضاة جمال الدين ابي عبد الله محمد بن الحافظ ابي محمد عبد الرحمن بن
عبد الله بن علوان الاسدي ح وسماع اللبناني من ابي العباس احمد بن اسحق بن محمد بن
المؤيد الهذباني الابرقوهي ح وسماع بشر لجميعه سوى الجزء الاول والى قوله في الجزء الثالث
باب الوضوء على طهارة من صلى العصاة تاج الدين عبد الخالق المذكور وسماعه لبعضه من
شرف الدين اليونيني المذكور واجازته لباقيه منهما قال ابن جوسلين والتاج عبد الخالق
والعز الفزاري واخته اخبرنا الزاهد موفق الدين ابن قدامة ح وباجازة اليونيني من الشيخين
ابي محمد الاحد بن ابي السعادات الحامي وابي طالب عبد اللطيف بن محمد بن علي بن حمزة ابن
القبيطي وقال العز عمر بن القاضي الاسدي اما موفق الدين ابو محمد عبد اللطيف بن يوسف
البغدادي ح وقال الابرقوهي اخبرنا الجميعه خلا الجزء الاول ابو بكر عبد العزيز بن احمد
ابن عمر بن باقا البغدادي ح وقال الموفق والحامي وابن القبيطي اخبرنا الجميعه ابو زرعة طاهر
وقال ابن باقا اخبرنا به ايضا ابو زرعة خلا الجزء الاول والعاشر والسابع فاجازة
منه بسماعه لابي زرعة المشهور فيه فسمعه كاملا علاء الدين عبد الحميد بن عمر بن شمس الدين
محمد واخوه لامه جمال الدين يوسف بن ابرهيم بن احمد البناء والده المذكور وخالهما علم الدين سليمن بن احمد
ومن باجازة كذلك

تتمة الطبقة

ابن عبد العزيز السنفا والد المدني وشهاب الدين احمد بن محمد بن عبد الله النشاوي
الحلبي وسمع جميعه سوى الجزء الاول والثاني والثالث عشر شمس الدين محمد بن احمد
عبد الله بن مسعود الشكيلي المدني وسمع الاجزاء التسعة الاول شمس الدين محمد بن احمد
محمد بن زياد اللحمي التونسي وسمع من اول الجزء العاشر الى اخر الثالث عشر ومن اول
الجزء السادس عشر الى اخر الكتاب زين الدين عمر بن ابي بكر بن احمد بن محمد الحسيني
سكنا وسمع الامام الضابط المحدث شهاب الدين احمد بن سعيد بن عمر بن حسن
السيواسي الجزء الاول والسادس عشر والسابع عشر وسمع اخوه ابو الخير محمد حسن الله
بن اول السادس عشر الى اخر الكتاب وسمع الامام الضابط الحافظ بن محمد
في الجزء السادس عشر ابو الزهد الى اخر الكتاب الامام الضابط الحافظ الحاج
ابو الخير سعيد بن عبد الكريم الدهلي رفيقه الشيخ محمد بن احمد بن سرحان الحنفي
واخرون بقراءة وصح وثبت تسعة مجالس اخرها يوم الاربعاء سابع عشر
جمادى الاخرة سنة ثلاث واربعين وسبعمائة بمنزل المسمع الاول ابو الحديث
الشقيبشقيه بدرب الياسي داخل دمشق وكانت القراءة للتسعة الاجزاء الاول
من عمله الخاص وما بقي من نسخة ابن شقير احد المسمعين فيها اصل سماعه
وهو بيده قرئ فيها مرارا ومعارض بنسخة هي موقوفة بالخانقاه السمياطية
وقرئ ما اختلفت فيه النسخ من الالفاظ فليعلم ذلك والمجالس معلمة بخطوط
الهوامش واجازلنا كل من المشايخ ما يروونه سوالي وبلفظوا بذلك
كتبه عبد الله بن احمد بن يوسف الشافعي عفا الله عنه وصلى الله على محمد واله وسلم
صحيح مضروب عليه الامام الضابط الحافظ وهو صحيح وسمع في الخامسة عشر وهو صحيح الحاج عبد
صح ذلك وكتبه داود بن العطار عفا الله عنهما

سمع جميع هذه المجلدة وهي الاولى من سنن ابن ماجه وهي سبعة اجزاء
على الشيخ الامام العالم الزاهد الاوحد جمال الدين ابي الفتح عبد الرحمن بن سليمان
بن سعد السعدي بسماعه من الشيخ الامام العالم العلامة شيخ الاسلام موفق الدين
ابي محمد عبد الله بن احمد بن محمد بن قدامة المقدسي رضي الله عنه وسماعه من لفظ الامام
العلامة الحافظ ابي محمد عبد القادر الرهاوي كلاهما عن ابي زرعة سماعا من سيدة
النساء الاسرة ناصر الدين محمد ابنا عبد الله الحراني واحضر ابنته فاطمة الثانية
وحفيدة الشهر العاشر وغيرها وانما ست الشام ابنة طغرل الدرخاتون هذا سنتم
النقليس وقتيا ابنا ايك الصهيوني وسنقر وسنجر وايدغدي وبيبرس وبيلبك
وصوان وشعيب وجوهر وايك الصغير وكركلدي الرابعة سمع عبد الله
ومحمد ابنا احمد بن هاشم النقليس وقطلو بيرس وداود عمه علي وناصر الدين
ابرهيم بن عيسى بن عبد الله الاربلي وولداه محمد وابو بكر والشيخ علي بن كثير
بن محمد بن كثير المقرئ الحراني ومحمد بن رمضان بن سليم الدمشقي واخوه احمد
والفقيه الامام العالم الاوحد شمس الدين محمد بن حمدان وابني ابرهيم
وسمعه الا الجزء السادس الى باب النهي ان يستقبل الرجل القبلة هاشم بن
جمال الدين حسين بن هاشم النقليس وسمع الجميع الا الجزء السابع علاء الدين علي
بن سالم بن سلمان بن العرناني الحصني وسمع من اول الجزء الثالث الى اخره العرس
ابن محمود بن عبد المنعم وولده عبد المنعم وسمع جمال الدين عمر بن ابي بكر
المحلي من اول الجزء الرابع ومن صلاة يوم عرفة الى اخر المجلدة وسمع الامير عبد الله
بن عز الدين ابك الزرادكاش وفتاه الاجير الجزء الاخير فقط وذلك في مجلس
اخرها في العشر الاول من شعبان سنة سبع وسبعين بقراءة كاتبه موسى بن ابرهيم
بن علي السواوي والحمد لله وحده وصلى الله على محمد وآله وسلم

قرأت جميع هذه المجلد واشتمل على تسعة أجزاء من سنن ابن ماجه رحمه الله على الشيخ
الإمام العالم العارف ظهير الدين أبي المحامد محمود بن عبد الله بن أحمد الركابي بحق سماعه
من شيخه شهاب الدين السهروردي في مدة وما جازه من ابن الفيطي والا ابو زرعة بسنده
فسمعه السادة الأجلاء الإخوان سماعا بالقراءة يوسف وعلي ابنا أبي بكر ابنا علي بن الخلاطي
والأمير قطب الدين محمد بن إسماعيل بن محمد بن موسك والطواسي شاه بن الله مقال الأسفي وفتح الدين
أبو الفتوح ابن ابراهيم بن أبي التقي الذهبي وناصح الدين أحمد بن عبد الرحمن بن الحسن الحلي وإبراهيم بن
أبي المجد بن داود الكردي وعلي بن محمد بن عبد الله الخياط وعمر بن علي بن عبد الله البغدادي ومحمد بن خالد
البغدادي وعماد الدين داود بن علي بن فضل الله الشيباني وعمر بن إبراهيم بن جماعة
الأنصاري والهمام عبد الله بن أبي بكر بن نصر الله الخباز والطواسي بدر الدين بن بدر بن
عبد الله الأمدي وسمع أحمد بن القاضي بهاء الدين محمد خياطة الى جميعه الا المبعاد الحادي عشر
وسمع محمد بن نجم الدين عمر بن القسيم بن الطبيب جميعه الا المبعاد العاشر وسمع
كمال الدين علي بن نصر الله بن محمد القلانسي جميعه الا المبعاد التاسع وسمع سلالة
كافور الدشناوي من أول المبعاد الثالث الى آخر الحادي عشر وسمع جميعه الا المبعاد
الثامن والعاشر محمود بن عبد الله فاتن موسك وسمع المبعاد الأول ومن أول الخامس
الى آخر الكتاب بدر الدين لؤلؤ بن عبد الله الموسكي وصح ذلك وثبت في أبي عشر مبعادا
آخرها يوم الأربعاء التاسع لشهر شعبان سنة أربع وسبعين وستمائة كتبه علي محمد بن
غالب بن محمد الأنصاري وأجاز المسمع لمن ذكر ما ذكر له رواية ولمن فاته سماع ما فاته
والحمد لله وحده وصلوته على سيدنا محمد وآله وصحبه وسلامه وحسبنا الله ونعم الوكيل
أعلمت لشهاب الدين أبي العباس أحمد بن القاضي بهاء الدين أبي عبد الله محمد بن حياة الزرعي ما فاته فكمل له
سماع جميع الكتاب وصح ذلك وثبت كتبه علي بن محمد بن غالب بن محمد الأنصاري والحمد لله وحده

قرأت جميع هذه المجلد وفيها تسعة اجزاء من سنن ابن ماجه على والدي
الشيخ بهاء الدين ابي الفضل محمد بن ابي المحاسن يوسف بن الشيخ الحافظ زكي الدين
ابي عبد الله محمد بن يوسف بن محمد البرزالي الشافعي الاشبيلي ثم الدمشقي جزاه الله خيرا
بحق اجازته من الشيخ المسند عن مشايخ العراق ابي طالب عبد اللطيف بن محمد بن علي بن
حمزة ابن القشيطي الحراني رحمه الله سماعا في هذه السنة في كل جزء من الاجزاء من ابي زرعة
طاهر بن محمد المقدسي بسنده وصح ذلك في سبعة وعشرين مجلسا من المغرب والعشاء
اخرها ليلة الاثنين الثاني من شهر ربيع الاول سنة خمس وتسعين وستمائة بجامع دمشق
وسمع من اول الجزء السادس الى اخر المجلد بحث الدرعبد اللطيف بن محمد بن خالد الحراني
ولا يحضر هذه القراءة جماعة للذين لم يكن مقصودهم الرواية وانما قصدهم النفع العاجل من الاستفادة
وحضور مجلس الحديث ولم يكونوا يواظبون وربما حضروا في اثناء المجلس وهذا العذر في تركهم
وكتب القاسم بن محمد بن يوسف بن البرزالي عفا الله عنه والحمد لله وحده

قرأت جميع هذه المجلد وهي تسعة اجزاء من سنن الامام ابي عبد الله
محمد بن يزيد بن ماجة رحمه الله تعالى على شيخنا الامام والمسند العلامة
ناصر الدين ابي التقى محمد بن القاضي عماد الدين ابي بكر بن شيخ الاسلام
ابي عمر العمري عرف بابن زريق فتح الله اجله بقراءته لجميعها
بل لجميع السنن على الحافظ ابي الوفا ابراهيم بن محمد بن خليل سبط
بني العجمي المحلي بسنده فيها نقلا من خط المسمع فسمع من اولها
الى المزابنة والمحاقلة الاخ في الله تعالى ابو عبد الله علي بن احمد بن
الصفوري وصح ذلك وثبت في مجالس اخرها يوم الجمعة ثامن
عشر من ذي الحجة سنة سبع وتسعين وثمانمائة بمدرسة جد
المسمع شيخ الاسلام ابي عمر من صالحية دمشق واجاز
وشقيقه محمد بن علي بن محمد عرف بابن طولون النعماني حاملا مصليا مسلما

[illegible]

قرأت جميع هذا الجزء وهو التاسع من سنن ابن ماجه على الشيخ الجليل
المسند عز الدين أبي الفدا إسماعيل بن عبد الرحمن بن عمر بن القواس بسماعه من أول الشيخ
الإمام أبي محمد بن قدامة بسنده فسمعه شمس الدين محمد بن أحمد بن عثمان الذهبي المقرئ
وسمع من قوله من وقف إلى آخره موسى أبو الإمام خليل النابلسي
وسمع من قوله إذا الدين عن الميت إلى آخره محمد بن عمر بن محمود بن رباط الخراساني
وسمع من قوله ما لم من المزارعة إلى آخره شمس بن علي بن سرور بن [illegible] بن صالح الأزرق
محمد بن الصالحي شمس بن علي بن محمد بن علي الشهرزوري رحمه الله صح للمثبت في مجالس
ثانيها يوم الجمعة سابع شهر رمضان المعظم سنة أربع وتسعين وسبعمائة بالمسجد الجامع بالقلعة
وكتب القاسم بن محمد بن يوسف الخزرجي الحمد لله رب العالمين وصلى الله على سيدنا محمد

قرأت جميع هذا الجزء التاسع من سنن أبي داود على عبد الله بن [illegible] رحمه الله بقراءة
عليه إجازة لما صح له أجيز له بالإذن لي شيخ الشيوخ المعمر محمد بن عبد الرحيم بن [illegible] بمدينة
[illegible] بسماعه من الشيخ العدل [illegible] بن عمر بن السهروردي وعبد اللطيف بن [illegible] الأنصاري
الحافظ بسماعه على الأول إلا [illegible] بسنده إلى أبي عبد الله محمد بن عبد الله بن عمر بن ربيع
القرطبي بسماعه على أبي عبد الله محمد بن عبد الله بن عمر بن [illegible] الطرز بحضرة جدي
رحمه الله وهو في الخامسة عشرة وحاله أحمد بن محمد بن [illegible] الأسدي وصح وثبت في
مالك المحروم سلخ عشرين رجب سنة إحدى وسبعين وستمائة بدار [illegible] بمدينة [illegible]
وأخبرتهم بسماعي جميع هذا السفر [illegible] بن [illegible] بن [illegible] بن [illegible]
محمد بن علي بن [illegible] بن [illegible] بن [illegible] بن عبد العزيز بن عمر بن [illegible]
للمعد لذلك [illegible] بسنده إلى [illegible] رحمه الله وصلى الله على سيدنا محمد وآله وصحبه

وشرعه شيخا قراءة وغرامة وما قبله أجمع
أحمد بن يوسف بن أيوب بن شاكر
قراءة محمد بن رزق على الحافظ برهان الدين الحلبي
وروى أخي عبد الوهاب

سماعا عبد المعز
محمود بن أحمد
شيخ جمع مرارا
علي بن محمد غالب
نصف أبي عبد الله محمد بن يزيد بن ماجه موقفه

التاسع من كتاب السنن

رواية أبي الحسن علي بن محمد بن سليمان بن الفطان

رواية الحافظ أبي منصور محمد بن الحسين المعمري عن أبي طلحة الحسن بن المذهب الخطيب عنه

رواية الحافظ أبي الحسن عبد الغافر بن محمد بن طاهر المعمري عن المعمري لجاره أن لا سماعا

وقد قرأ هذا الجزء وعرضه بمراد جزا
كاتبه الإمام الأوحد شمس الدين أبو الحسن الدمشقي

نقله من خط أبي الفضل أحمد بن طاهر المقدسي الحافظ رحمه الله

سمع جميع هذا الجزء وهو التاسع من كتاب السنن لابن ماجه على الشيخ الإمام
العالم الحافظ الصدر الكبير جمال الدين أبي محمد عبد القادر بن عبد الله الرهاوي سماعه من أبي عبد
الله محمد بن طاهر المقدسي بقراءة الشيخ الإمام أبي عبد الله محمد بن الحسن بن المعروف بابن الزبيدي
المسلم الأعلام الكرام أبو محمد عبد الله بن فضائل بن بكر بن بلال المقدسي وجمال الدين عبد الرحمن بن
زيد بن الحسن الحنبلي والشيخ الإمام أبو محمد عبد الجبار بن محمد بن عبد الجبار الحلبي الحنفي وزيد بن
زيد بن عمر بن الحرانية وخلف بن محمد بن خلف العسكري وإسماعيل بن نصر بن محمد القزاز وعمر بن محمد بن
عبد الله بن عبد الرحمن القرشي وأبو طاهر بن إسماعيل بن خير بن شهرزور وحسن بن عبد الله بن عبد الله ومحمد بن
حسن بن عبد الله بن عبد الله وحسن بن محمود بن عبد الحافظ وعمر بن مسعود بن عبد الله الحلاس ومحمد بن محمود
بن عبد الله الهاشمي ويعقوب بن أحمد وشعبان بن خضر بن شاور ومسعود بن إبراهيم
وأبو علي بن عبد الله الرومي وغيرهم لا سيما محمود بن أبي بكر بن مسعود الأسعردي وعلم محمد خاتون بنت عبد الله
[illegible] يوم الاثنين سادس عشر [illegible] سنة ست وتسعين وخمسمائة وكان [illegible]

رواه شيخه الإمام الحافظ زيد بن الحسن عن أبي هريرة حديث الدنيا
وسعيد مولى حليفة
روى عنه

[illegible]

[illegible] الحسن المعمري [illegible] هذا [illegible] الحطب قال [illegible] الحسن [illegible]

[illegible] الحناط قال [illegible] عبد الله [illegible] قال [illegible]

[illegible] الورق [illegible]

[illegible] الورق [illegible]

[illegible] الورق

عن ابي معاذ قال نا مالك نا اسماعيل قال نا عمار الادري محمد او ابن سيرين حدثنا
علي بن محمد والحسين بن عبد الرحمن قالا نا عبد الله بن نمير عن بعوية النصري عن
نهشل عن الضحاك عن الاسود بن يزيد عن عبد الله بن مسعود قال لو ان اهل العلم
صانوا العلم ووضعوه عند اهله لساد بهم اهل زمانهم ولكنهم بذلوه
لاهل الدنيا ليصيبوا به من دنياهم فهانوا عليهم سمعت نبيكم صلى الله عليه
وسلم يقول من جعل الهموم هما واحدا هم اخرته كفاه الله هم دنياه ومن
تشعبت به الهموم في احوال الدنيا لم يبال الله في اي اوديتها هلك
حدثنا زيد بن اخزم وابو بدر عباد بن الوليد قالا نا محمد بن عباد الهناي
نا علي بن المبارك الهناي عن ابي المثنى اليحمدي عن خالد بن دريك عن النبي صلى
الله عليه وسلم قال من طلب العلم لغير الله او اراد به غير الله فليتبوأ مقعده من
النار حدثنا احمد بن عاصم العباداني نا بشر بن ميمون قال سمعت اشعث بن سوار عن محمد
ابن سيرين عن حذيفة قال سمعت رسول الله صلى الله عليه وسلم يقول تعلموا
العلم لتباهوا به العلماء او لتماروا به السفهاء او ليصرفوا وجوه الناس اليكم
فمن فعل ذلك فهو في النار حدثنا محمد بن اسماعيل ابا وهب نا اسماعيل
الاسدي نا عبد الله بن سعيد المقبري عن ابيه عن ابي هريرة قال رسول الله صلى
الله عليه وسلم من تعلم العلم ليباهي به العلماء ويماري به السفهاء ويصرف
وجوه الناس اليه ادخله الله جهنم

من سئل عن علم فكتمه

حدثنا ابو بكر بن ابي شيبة نا اسود بن عامر نا حماد بن زيد ان
نا علي بن الحكم نا عطاء عن ابي هريرة عن النبي صلى الله عليه وسلم قال ما من

[illegible]

[illegible] الزاهر والأبهر

[illegible] عن [illegible]

[illegible] سعد وهو ابن إسحق قال ثنا أبو النضر سليمان عن [illegible]

[illegible] عن عامر بن عبد الله عن أبيه قال أبصر رسول الله صلى الله عليه وسلم عن [illegible]

المسلمين [illegible] بالتمر

بيع الرطب [illegible]

[illegible] عن عبد الله بن [illegible] مولى الأسود

[illegible] أن زيدا أبا عياش مولى لبني زهرة أخبره أنه سأل سعد بن أبي وقاص عن السلت

بالبيضاء فقال أيهما أفضل قال البيضاء فنهاه وقال إني سمعت رسول

الله صلى الله عليه وسلم [illegible] الرطب إذا يبس [illegible]

[illegible] أفاده

[illegible]

[illegible]

[illegible] عن المحاقلة

[illegible]

[illegible]

بيع العرايا [illegible]

[illegible] عن [illegible] عن ابن [illegible]

[illegible] رسول الله صلى الله عليه وسلم [illegible]

[illegible] عن نافع عن عبد الله [illegible]

[illegible] حدثني يحيى بن أيوب أن رسول الله صلى الله عليه وسلم أرخص في بيع العرية [illegible]

قال يحيى العرية أن يشتري الرجل ثمر النخلة [illegible] بطعام أهله رطبا [illegible]

باب [illegible] الحيوان بالحيوان متفاضلة يدا بيد

حدثنا نصر بن علي الجهضمي نا حسين عن [illegible] وحدثنا عمر بن حفص بن غياث نا عبد الرحمن بن مهدي قال نا حماد بن سلمة عن أيوب عن أبي الزبير أن النبي صلى الله عليه وسلم استسلف بكرا بسنة أو سنتين

قال عبد الرحمن من رجل من إبل الصدقة

الحيوان بالحيوان نسيئة

حدثنا عبد الله بن سعيد نا عبدة بن سليمان عن سعيد بن أبي عروبة عن قتادة عن الحسن عن سمرة بن جندب أن رسول الله صلى الله عليه وسلم نهى عن بيع الحيوان بالحيوان نسيئة

حدثنا عبد الله بن سعيد نا حفص بن غياث وأبو خالد الأحمر عن حجاج عن أبي الزبير عن جابر أن رسول الله صلى الله عليه وسلم قال لا بأس بالحيوان بالحيوان واحدا بواحد يدا بيد وكرهه نسيئة

التغليظ في الربا

حدثنا أبو بكر بن أبي شيبة نا الحسن بن موسى عن حماد بن سلمة عن علي بن زيد عن أبي الصلت عن أبي هريرة قال قال رسول الله صلى الله عليه وسلم أتيت ليلة أسري بي على قوم بطونهم كالبيوت فيها الحيات ترى من خارج بطونهم فقلت من هؤلاء يا جبريل قال هؤلاء أكلة الربا

حدثنا عبد الله بن سعيد نا عبد الله بن إدريس عن أبي معشر عن سعيد المقبري عن أبي هريرة قال قال رسول الله صلى الله عليه وسلم الربا ثلاثة وسبعون بابا أيسرها أن ينكح الرجل أمه

حدثنا محمد بن علي الصائغ وأبو حفص بن أبي عدي عن شعبة عن زيد بن أبي أنيسة عن عبد الله عن النبي صلى الله عليه وسلم قال الربا ثلاثة وسبعون بابا

حدثنا نصر بن علي الجهضمي نا خلف بن الحر نا سعيد عن قتادة عن سعيد بن المسيب عن عمر بن الخطاب قال آخر ما نزلت آية الربا أن رسول الله صلى الله عليه وسلم قبض ولم يفسرها لنا

ودعوا الربا والريبة

حدثنا [illegible] نا سعيد عن سماك قال سمعت عبد الرحمن [illegible]

[illegible] عن مسعود أن رسول الله صلى الله عليه لعن آكل الربا وموكله وكاتبه وشاهديه

حدثنا عبد الله بن سعيد ثنا إسمعيل بن عياش ثنا داود بن أبي هند عن سعيد بن أبي سعيد عن أبي هريرة عن

الحسن عن أبي هريرة قال قال رسول الله صلى الله عليه ليأتين على الناس زمان لا يسلم منهم

أحد إلا آكل الربا فمن لم يأكله أصابه من غباره

حدثنا العباس بن جعفر ثنا عمرو بن عون ثنا يحيى بن زائدة عن إسرائيل عن أبي إسحاق عن

أبي عبيدة عن عبد الله عن مسعود عن النبي صلى الله عليه قال إن أحد أحدث من الربا إلا دان

عاقبته أمره إلى قلة

السلف

في ديوان ووزن معلوم إلى أجل معلوم

حدثنا هشام بن عمار ثنا سفيان عن ابن أبي نجيح عن عبد الله بن كثير عن ابن

عباس قال قدم النبي صلى الله عليه وهم يسلفون في الثمر السنتين والثلاث فقال من

أسلف في تمر فليسلف في كيل معلوم ووزن معلوم إلى أجل معلوم

حدثنا يعقوب بن حميد ثنا سفيان ثنا الوليد بن مسلم عن أبي جمرة نصر بن نوشف

عن عبد الله بن سلام عن أبيه عن جده عبد الله بن سلام قال جاء رجل إلى النبي صلى الله عليه وسلم

فقال إن فلانا أسلم ولقومه من اليهود وأنهم ولجوا عنه ولحاف أن يرتدوا

فقال النبي صلى الله عليه وسلم من عنده قال رجل من اليهود عندي كذا وكذا أشياء

شهاريرا قال الطعام دينار بسعر كذا وكذا إلى أجل كذا وكذا فقال رسول الله صلى

الله عليه وسلم بسعر كذا وكذا إلى أجل كذا وكذا وليس عنده شيء

حدثنا بشار بن يحيى سعيد وعبد الرحمن بن مهدي قالا ثنا سعيد قال أخبرني عبد الله

بن أبي بكر قال أخبرنا عبد الله بن سلاد وأبو بردة في السلم فأرسلوني إلى عبد الله

بن أبي أوفى فسألته فقال كنا نسلم على عهد رسول الله صلى الله عليه وعهد أبي بكر

وعمر في الحنطة والشعير والتمر عند قوم ما عندهم فسألت أبا أوفى فقال إنما كنا

نسلف على النبي صلى الله عليه وسلم

من أسلف

[illegible]

حدثنا عبد الله بن صالح ثنا الوليد بن زياد عن خيثمة عن سعد عن عطية بن سعيد
قال قال رسول الله صلى الله عليه وسلم من أسلف في شيء فلا يصرفه إلى غيره
حدثنا عبد الله بن سعيد ثنا الوليد عن زياد عن خيثمة عن عطية عن أبي سعيد قال قال
رسول الله صلى الله عليه وسلم وذكر مثله ولم يذكر سعدا

باب إذا أسلم في نخل بعينه لم يطلع

حدثنا هناد بن السري قال ثنا أبو الأحوص عن أبي إسحق عن البحتري قال قلت لعبد الله بن عمر أسلفت
في نخل قبل أن يطلع قال نعم قلت لم قال إن رجلا أسلم في نخل في عهد رسول الله صلى الله عليه وسلم
قبل أن يطلع النخل فلم يطلع النخل سيادك العام وقال المسعودي هو الذي لم يطلع وقال البائع
إنما بعتك نخلا هذه صفتها فاحتكما إلى رسول الله صلى الله عليه وسلم وقال للبائع أحلف أنك لم تبعه
ما لا قال فجعل يستحل ماله أردعليه فما أخذت منه ولا تسلفوا في نخل حتى يبدو صلاحه

السلم في الحيوان

حدثنا هناد وعمار ثنا مسلم بن خالد ثنا زيد بن أسلم عن عطاء بن يسار عن أبي رافع أن النبي صلى
الله عليه وسلم استسلف من رجل بكرا وقال إذا جاءت إبل الصدقة قضيتك فلما قدمت
قال يا أبا رافع اقض هذا الرجل فلم أجد إلا رباعيا فقال أعطه إياه فإن خير الناس أحسنهم قضاء

حدثنا أبو بكر بن أبي شيبة ثنا زيد بن الحباب ثنا معوية بن صالح حدثني سعد بن أبي وقاص قال سمعت
العرباض بن سارية يقول كنت عند النبي صلى الله عليه وسلم وقال لعرابي اقضني بكري فأعطاه
بعيرا مسنا وقال لا عرابي يا رسول الله هذا أسن من بعيري فقال رسول الله
صلى الله عليه وسلم خير الناس أحسنهم قضاء

الشركة والمضاربة

حدثنا عثمان وأبو بكر ابنا أبي شيبة قالا ثنا عبد الرحمن بن مهدي ثنا سفيان عن أبي إسحق عن أبي عبيدة بن عبد الله
عن مجاهد عن زاذان السائب عن السائب أنه قال للنبي صلى الله عليه وسلم كنت شريكي
في الجاهلية فكنت خير شريك فكنت لا تداريني ولا تماريني

حدثنا أبو الشاب سلم بن جنادة ثنا أبو داود الحفري عن سفيان عن أبي إسحق عن عبد الله بن يزيد
عن عبد الله قال استوكت أنا وعمار يوم بدر فما أصبت فلم أجد أنا وعمار شيئا وجاء سعد بإهاب
حدثنا الحسن بن علي الخلال ثنا سويد ثنا ثابت البناني ثنا نصر القشيري عن عبد الرحمن بن داود
صالح بن مهران عن أبيه قال قال رسول الله صلى الله عليه وسلم فلينه وهذا البوكة السبع إلى الحل
والمقاذ خذه ولخله ط البرا بالسعر للبيت لا للسبع ٥

باب ما للرجل من مال ولده

حدثنا أبو بكر بن أبي شيبة ثنا وكيع زائدة عن الأعمش عن عمارة بن عمير عن عمته عن عائشة
قالت قال رسول الله صلى الله عليه وسلم إن أطيب ما أكلتم من كسبكم وإن أولادكم من كسبكم
حدثنا هشام بن عمار ثنا عيسى بن يونس ثنا أبو شيبة بن إسحق عن محمد بن المنكدر عن جابر
عبد الله أن رجلا قال يا رسول الله إن لي مالا وولدا وإن أبي يريد أن يجتاح مالي فقال أنت ومالك لأبيك
حدثنا أبو بكر بن أبي شيبة ثنا يزيد بن هارون ثنا إسحق بن عبد الله بن أبي طلحة عن عروة بن سعيد
قال جاء رجل إلى النبي صلى الله عليه وسلم فقال إن أبي يجتاح مالي فقال أنت ومالك لأبيك
وقال رسول الله صلى الله عليه وسلم إن أولادكم من أطيب كسبكم فكلوا من أموالهم ٥

ما للمرأة من مال زوجها

حدثنا أبو بكر بن أبي شيبة وعلي بن محمد وأبو كريب قالوا ثنا وكيع ثنا هشام بن عروة عن أبيه
عن عائشة قالت جاءت هند إلى النبي صلى الله عليه وسلم فقالت يا رسول الله إن أبا سفيان رجل شحيح ولا
يعطيني ما يكفيني وولدي إلا ما أخذت من ماله وهو لا يعلم فقال خذي ما يكفيك وولدك بالمعروف
حدثنا عبد الله بن هرون أبي وأبو معاوية عن الأعمش عن أبي وائل عن مسروق عن عائشة
قالت قال رسول الله صلى الله عليه وسلم إذا أنفقت المرأة وقال أبي في حديثه أطعمت
المرأة من بيت زوجها غير مفسدة كان لها أجرها وله مثله بما كسبت ولها بما أنفقت
وللخازن مثل ذلك من غير أن ينقص من أجورهم شيئا
حدثنا هشام بن عمار ثنا إسمعيل بن عياش ثنا الحجاج بن حسان ثنا حبيل بن مسلم الخولاني
قال سمعت أبا أمامة الباهلي يقول سمعت رسول الله صلى الله عليه وسلم يقول

[illegible] من بها شيئا [illegible] يا رسول الله ولا الطعام [illegible]

ما العبد [illegible] بعض [illegible]

حدثنا محمد بن الصباح قال سفيان وحدثنا عمرو بن رافع قال حدثنا جرير عن مسلم الملائي سمع
انس بن مالك يقول ان رسول الله صلى الله عليه وسلم يجيب دعوة المملوك

حدثنا ابو بلال يوسف بن حصن عباد عن ثور بن يزيد عن عمير مولى ابي اللحم قال كان
مولاي يعطيني النوى فاطحنه فنعني او قال فحمني فسألت النبي صلى الله عليه وسلم ان يسأله
فقلت لا اسمي اولا ادعه فقال الاجر سيكثر ما [illegible] على قاسيه او حايطه [illegible]
من مرعى

حدثنا ابو بلال يوسف بن حصن وحدثنا بشار بن ابي الوليد قال حدثنا جعفر قال
سمعت عمرو بن شعيب عن انس قال اسمعت عباد بن شرحبيل رجلا من بني غبر قال
اصابنا عام مخمصة فاتيت المدينة فاتيت حائطا من حيطانها فاخذت سنبلا
فافركته فاكلته وجعلته في كسائي فجاء صاحب الحائط فضربني وانتزع ثوبي
فاتيت النبي صلى الله عليه وسلم فشكوته فقال للرجل ما اطعمته اذ كان جائعا او ساغبا
واعلمه اذ كان جاهلا فامره النبي صلى الله عليه وسلم فرد الله ثوبه وامر له بوسق من طعام او نصف وسق

حدثنا الصباح ويعقوب بن حميد كاتب قالا حدثنا معتمر بن سليمان قال سمعت ابي يحدث
العقاري الحلبي حدثني عن عمه ابي رافع بن عمرو العقاري قال كنت وانا غلام
ارمي نخلنا او قال نخل الانصار فاتي بي النبي صلى الله عليه وسلم فقال يا غلام لم ترمي النخل قال
قال يا بني لا ترمي النخل قال قلت اكل قال فلا ترمي النخل وكل مما يسقط في اسافلها
ثم مسح راسي وقال اللهم اشبع بطنه

حدثنا محمد بن يحيى بن هرون الحمصي عن ابي الجنوب عن سعيد عن ابي هريرة عن النبي صلى الله عليه وسلم
قال اذا اشتغل احدكم بعبده فليأخذ بيده فليأكل معه فان لم يأكل فليأخذ لقمة او لقمتين
واذا اشتغل احدكم بطبخ اسمان فليأخذ بيده فليأكل معه فان لم يأكل فليأخذ لقمة او لقمتين
[illegible]

حدثنا هدية بن عبد الوهاب وأيوب بن حسان الواسطي قالا نا علي بن مسلم
نا يحيى بن سليم الطائفي عن عبيد الله بن عمر عن نافع عن ابن عمر قال قال رسول الله صلى الله عليه وسلم إذا أمر
أحدكم بحائط فليأكل ولا يتخذ خبنة ٥

باب النهي أن يصر منها شيئا إلا بإذن صاحبه

حدثنا يونس بن عبد الأعلى نا ابن وهب أنا الليث بن سعد عن نافع عن عبد الله بن عمر عن رسول الله صلى الله عليه وسلم
أنه قال ومن ابتاع لقحة أو شاة فلا يحفلنها لا يحل لمسلم أن يبيعها إلا بإذن صاحبها
فيكسر باب حيائه فيذهب بجل طعامه فإنما يحلبها ضروع مواشيهم
أطعمانهم ولا يحل لمسلم أن يبيع ما شيته إلا بإذن صاحبه ٥

حدثنا إسماعيل بن بشر بن منصور نا عمر بن علي عن سليط بن عبد الرحمن
الطهوي عن ذهيل بن عوف بن شماخ الطهوي نا أبو هريرة قال بينما نحن مع
رسول الله صلى الله عليه وسلم في سفر إذ رأينا إبلا مصرورة بعضها إلى بعض فتبعنا إليها
فإذا رسول الله صلى الله عليه وسلم فرجعنا إليه فقال ما هذه الإبل هل لك
هذا المسلمين هو لهم وفيهم بعد الله أنسوكم لو رجعتم إلى مزاودكم
فوجدتم ما فيها وذهب به أتوزن ذلك عدلا قالوا لا قال فإن هذا كذلك ٥

باب اتخاذ الماشية

حدثنا أبو بكر بن أبي شيبة نا وكيع عن هشام بن عروة عن أبيه عن أم هانئ
أن النبي صلى الله عليه وسلم قال لها الخير عندنا فاتخذيها فإن فيها بركة ٥

حدثنا يوسف بن عبد الله نا محمد بن حصن عن عامر عن عروة عن البارقي
يرفعه قال الإبل عز لأهلها والغنم بركة والخير معقود في نواصي الخيل إلى يوم القيامة

باب عصمة نوافل الليل والنهار

قال مكحول عن عمارة قال زرت أبا أمامة مسجد هشام حسان بن عطية سمعت
عن عمر قال قال رسول الله صلى الله عليه وسلم أسأله مرد وأب لحيته

حدثنا اسمعيل ثنا عثمان بن عبد الرحمن عن هشام بن عروة عن ابيه عن عروة عن المسور بن مخرمة قال امرنا رسول الله صلى الله عليه وسلم
ان نعاد المريض وامرنا ان نشهد الجنائز وقال عبد الحاد الغنيا الدجاج واذن الله بهلاك الهوى
ابواب الاحكام

ذكر القضاة

حدثنا ابو بكر بن ابي شيبة ثنا معلى بن منصور عن عبد الله بن جعفر عن عثمان بن محمد عن المسور بن مخرمة
عن النبي صلى الله عليه وسلم قال من جعل قاضيا بين الناس فقد ذبح بغير سكين
حدثنا علي بن محمد وهشام بن اسمعيل قالا ثنا وكيع ثنا اسرائيل عن عبد الاعلى عن ابي ليلى عن ابي موسى
عن النبي صلى الله عليه وسلم قال ان رسول الله صلى الله عليه وسلم موسى القضاء وكل الرجل به ومن خير عليه
نزل الله ملك فسدده
حدثنا علي بن محمد ثنا يعلى وابو معاوية عن الاعمش عن عمرو بن مرة عن ابي البختري عن علي رضي الله عنه
قال بعثني رسول الله صلى الله عليه وسلم الى اليمن فقلت يا رسول الله تبعثني وانا شاب اقضي بينهم ولا
ادري ما القضاء قال فضرب في صدري وقال اللهم اهد قلبه وثبت لسانه قال فما
شككت بعد في قضاء بين اثنين

الغلط في الحيف والرشوة

حدثنا ابو بكر بن خلاد الباهلي ثنا يحيى بن سعيد العطار ثنا مجالد عن عامر عن مسروق
عن عبد الله قال قال رسول الله صلى الله عليه وسلم ما من حاكم يحكم بين الناس الا يجاء يوم
القيامة وملك آخذ بقفاه ثم يرفع رأسه الى السماء فان قال الله ألقه ألقاه في مهواة اربعين خريفا
حدثنا احمد بن سنان ثنا يزيد بن هارون ثنا العطار عن حسين يعني عمران عن ابي اسحق الشيباني
عن عبد الله بن ابي اوفى قال قال رسول الله صلى الله عليه وسلم ان الله مع القاضي ما لم يجر فاذا جار برئ منه
حدثنا علي بن محمد ووكيع بن ابي زائدة عن خالد الحذاء عن عبد الرحمن بن ابي بكرة عن سلمة عن عبد الله بن
عمرو قالا قال رسول الله صلى الله عليه وسلم لعنة الله على الراشي والمرتشي

الحاكم يجتهد فيصيب الحق

حدثنا هشام بن عمار ثنا عبد العزيز بن محمد الدراوردي ثنا يزيد بن عبد الله بن الهاد عن

ابو هبيرة التيمي عن بشير بن سعيد عن زيد مولى عمرو بن العاص عن عمرو بن العاص انه سمع رسول
الله صلى الله عليه وسلم يقول اذا حكم الحاكم فاجتهد فاصاب فله اجران واذا حكم فاجتهد
فاخطأ فله اجر قال بشير حدثت به ابا بكر بن عمرو بن حزم فقال هكذا حدثني ابو سلمة عن ابي هريرة
حدثنا اسمعيل بن موسى حدثنا خلف بن خليفة حدثنا هشام قال لو لا حدثني بشير عن ابيه عن
رسول الله صلى الله عليه وسلم قال القضاة ثلثة اثنان في النار وواحد في الجنة رجل علم الحق فقضى
به فهو في الجنة ورجل قضى للناس على جهل فهو في النار ورجل جار في الحكم فهو في النار
فعلمنا ان القاضي اذا اجتهد فهو في الجنة

باب لا يحكم الحاكم وهو غضبان

حدثنا هشام بن عمار وحمد بن عبد الله بن بريد قالا حدثنا ثابت بن الحجاج الكلبي قالا حدثنا سفين
بن عيينة عن عبد الملك بن عمير سمع عبد الرحمن بن ابي بكرة عن ابيه ان رسول الله صلى الله عليه وسلم
قال لا يقضي القاضي بين اثنين وهو غضبان قال هشام لا يقضي الحاكم ان يقضي بين اثنين
وهو غضبان

باب الحاكم لا يحل حراما ولا يحرم حلالا

حدثنا ابو بكر بن ابي شيبة حدثنا وكيع حدثنا هشام بن عروة عن ابيه عن زينب بنت ابي سلمة
عن ام سلمة قالت قال رسول الله صلى الله عليه وسلم انكم تختصمون الي وانما انا بشر
ولعل بعضكم ان يكون الحن بحجته من بعض وانما اقضي بينكم على نحو ما
اسمع منكم فمن قضيت له من حق اخيه شيئا فلا ياخذه فانما اقطع له قطعة
من النار يأتي بها يوم القيمة

حدثنا ابو بكر بن ابي شيبة حدثنا بشر بن عمر وعن ابي سلمة عن ابي هريرة
قال قال رسول الله صلى الله عليه وسلم انما انا بشر ولعل بعضكم ان يكون الحن بحجته من بعض
فمن قطعت له من حق اخيه قطعة فانما اقطع له قطعة من النار

باب اذا علم الشاهد شيئا هل يشهد به

حدثنا عبد الوارث بن عبد الصمد حدثنا عبد الوارث بن سعيد ابو عبيدة

فالحسن أبي فالحسن أبي فالحسن الحسن ذكوان عن عبد الله بن بريدة فالحسن حدثني يحيى بن يعمر أن أبا الأسود
الديلي حدثه عن أبي ذر أنه سمع رسول الله صلى الله عليه وسلم يقول من ادعى ما ليس له فليس منا
وليتبوأ مقعده من النار

حدثنا محمد بن ثعلبة بن سواء حدثني عمي محمد بن سواء عن حسين المعلم عن بكر بن وائل عن رافع بن عمير
قال قال رسول الله صلى الله عليه وسلم من أعان بخصومة بظلم أو يعين على ظلم لم يزل في سخط الله حتى ينزع
البينة على المدعي واليمين على المدعى عليه

حدثنا محمد بن يحيى الذهلي حدثنا عبد الله بن وهب أخبرني عمرو بن الحارث عن دراج عن عباس بن سهل عن أبي هريرة
قال قال رسول الله صلى الله عليه وسلم لو يعطى الناس بدعواهم لادعى ناس دماء رجال وأموالهم ولكن اليمين على المدعى عليه

حدثنا محمد بن عبد الله بن نمير وعلي بن محمد قالا حدثنا وكيع وأبو معاوية قالا حدثنا الأعمش عن شقيق عن الأشعث
بن قيس قال كان بيني وبين رجل من اليهود أرض فجحدني فقدمته إلى النبي صلى الله عليه وسلم فقال
لي رسول الله صلى الله عليه وسلم ألك بينة قلت لا قال لليهودي احلف قلت إذا يحلف فيذهب بمالي
فأنزل الله عز وجل إن الذين يشترون بعهد الله وأيمانهم ثمنا قليلا إلى آخر الآية
من حلف على يمين فاجرة ليقتطع بها مالا

حدثنا محمد بن عبد الله بن نمير حدثنا وكيع وأبو معاوية قالا حدثنا الأعمش عن شقيق عن عبد الله بن مسعود
قال قال رسول الله صلى الله عليه وسلم من حلف على يمين وهو فيها فاجر ليقتطع بها مال امرئ مسلم لقي الله وهو
عليه غضبان

حدثنا أبو بكر بن أبي شيبة حدثنا أبو أسامة عن الوليد بن كثير
عن بشر بن كعب أنه سمع أبا عبد الله بن كعب أن أبا أمامة الباهلي حدثه أنه سمع رسول الله
صلى الله عليه وسلم يقول من اقتطع حق امرئ مسلم بيمينه فقد أوجب الله له النار
وحرم عليه الجنة فقال له رجل وإن كان شيئا يسيرا قال وإن كان قضيبا من أراك
من عنده مقاطع الحقوق
إلى

حدثنا محمد بن رافع حدثنا حماد بن مسعدة وحدثنا أحمد بن ثابت الجحدري حدثنا
يزيد بن زريع قالا حدثنا جرير بن حازم عن عبد الله بن بريدة عن أبيه قال قال رسول الله صلى الله عليه وسلم
من حلف بيمين آثم عند منبري هذا فليتبوأ مقعده من النار وإن على سواك أخضر

بلغت قراءة كتبه محمد بن علي الحارثي عشر

رجل يحفظ علما فيكتمه إلا أتي يوم القيمة ملجما بلجام من نار حدثنا أبو
مروان العثماني محمد بن عثمان نا إبراهيم بن سعد عن الزهري عن عبد الرحمن
بن هرمز الأعرج أنه سمع أبا هريرة يقول والله لولا آيتان في كتاب الله ما حدثت
عنهم بشيء عن النبي صلى الله عليه وسلم شيئا أبدا لولا قول الله عز وجل إن الذين
يكتمون ما أنزلنا من الكتاب إلى آخر الآيتين حدثنا الحسين بن أبي السري
العسقلاني نا خلف بن تميم عن عبد الله بن السري عن محمد بن المنكدر عن جابر
قال النبي صلى الله عليه وسلم إذا أنت أخذت هذه الآية أولها فمن كتم حديثا
فقد كتم ما أنزل الله حدثنا أحمد بن الأزهر نا الهيثم بن جميل حدثني عمرو
ابن سليم نا يوسف بن إبراهيم سمعت أنس بن مالك يقول من سئل عن علم
يكتمه ألجم يوم القيمة بلجام من نار حدثنا إسماعيل بن حيان بن
واقد الثقفي أبو إسحق الواسطي نا عبد الله بن عاصم نا محمد بن دينار
عن صفوان بن سليم عن عبد الرحمن بن أبي سعيد الخدري عن أبي سعيد
الخدري قال رسول الله صلى الله عليه وسلم من كتم علما مما ينفع الله به في أمر
الناس في الدين ألجمه الله يوم القيمة بلجام من نار حدثنا محمد بن
عبد الله بن بزيع نا أنس بن مالك نا أبو إبراهيم إسماعيل بن إبراهيم
الكبابي عن ابن عون عن محمد بن سيرين عن أبي هريرة قال رسول الله
صلى الله عليه وسلم من سئل عن علم فكتمه ألجم يوم القيمة بلجام من نار

آخر الجزء الأول من سنن أبي عبد الله بن ماجه

الحمد لله وحده وصلى الله على سيدنا محمد وآله وصحبه وسلم

سمعت رسول الله صلى الله عليه وسلم يقول

حدثنا محمد بن يحيى وزيد بن أخزم قالا ثنا الضحاك بن مخلد ثنا الحسن بن يزيد فتروخ قال
محمد بن يحيى وهو أبو يزيد الفتوي قال سمعت أبا سلمة يقول سمعت أبا هريرة يقول قال
رسول الله صلى الله عليه وسلم لم يخلف بعد هذا المسيح عيسى ابن مريم على أمة إلا على دين أمته ولو على سواري
رطب إلا وجبت له النار

باب ما يستحب

حدثنا علي بن محمد ثنا أبو معاوية عن الأعمش عن عبد الله بن مرة عن البراء بن عازب أن رسول الله
صلى الله عليه وسلم دعا رجلا من علماء اليهود فقال أنشدك بالله الذي أنزل التوراة على موسى
حدثنا علي بن محمد ثنا أبو أسامة عن مجالد ثنا عامر عن جابر بن عبد الله أن رسول الله صلى الله
عليه وسلم قال لليهود من نشدكما بالله الذي أنزل التوراة على موسى صلى الله عليه
له زنديقان السلعة وليس بينهما شيء

الوجه

حدثنا أبو بكر بن أبي شيبة ثنا خلف الخزاعي ثنا سعيد بن أبي عروبة عن قتادة عن خلاس عن أبي رافع
عن أبي هريرة أن رجلا من اليهود أدعيا إلى أبيه فلم يكن بينهما بينة فأمرهما النبي صلى الله عليه أن
يستهما على اليمين

حدثنا أبو مصعب ثنا روح بن عبادة ثنا سعيد عن قتادة عن سعيد بن أبي بردة عن أبيه عن أبي موسى أن رسول الله
صلى الله عليه وسلم اختصم إليه رجلان ليس لواحد منهما بينة فجعلها بينهما نصفين

من سرق له شيء فوجده في يد رجل استراه

حدثنا علي بن محمد ثنا أبو معاوية ثنا مجالد عن سعيد بن عبيد عن حميد بن عقبة عن أبيه عن سمرة
بن جندب قال قال رسول الله صلى الله عليه وسلم إذا ضاع للرجل متاع أو سرق له متاع
فوجده في يد رجل بعينه فهو أحق به ويرجع المشتري على البائع بالثمن

الرجل

حدثنا محمد بن يحيى الصدفي ثنا المسيب بن شريك عن سهاب بن محمد الأنصاري

لحمزة ان ناقة للنبي كانت ضارية دخلت حائط قوم فافسدت فيه فكلم رسول الله
صلى الله عليه وسلم فيها فقضى ان حفظ الاموال على اهلها بالنهار وعلى اهل المواشي ما اصابت مواشيهم بالليل
حدثنا الحسن بن عفان ثنا معوية بن هشام عن سفين عن عبد الله بن عيسى عن الربيع
عن حرام بن محيصة عن البراء بن عازب ان ناقة لآل البراء دخلت بستانا فقضى رسول الله صلى الله عليه وسلم مثله

الحكم فيمن نسف شيئا

حدثنا سويد بن نصر ثنا شريك بن عبد الله عن نافع بن وهب عن جابر بن سمرة قال قال
لعائشة اخبريني عن خلق رسول الله صلى الله عليه وسلم قالت اوما تقرأ القرآن وانك لعلى
خلق عظيم قال فكان رسول الله صلى الله عليه وسلم مع اصحابه فصنعت له طعاما في صحفة حفصة
له طعاما قالت فسقطت حفصة فقالت للجارية ارفعي واكفي فصنعتها فلحقها وقد هوت
ارفعي من يلي رسول الله صلى الله عليه فاكفيها فانكسرت الصحفة فانتثر الطعام
قالت فجمعها رسول الله صلى الله عليه وسلم وما فيها من الطعام على النطع فاكلوه ثم بعث بصحفة
وردها الى حفصة وقال خذوا ظرفا مكان ظرفكم قالت فما رأيت ذلك في وجه رسول الله
حدثنا هشام بن عمار ثنا حفص بن غياث عن انس قال كان النبي صلى الله عليه وسلم عند احدى امهات
المؤمنين فارسلت احدى الصحفة فيها طعام فضربت يد الرسول فسقطت
الصحفة فانكسرت فاخذ رسول الله صلى الله عليه الكسرتين فضم احداهما
الى الاخرى فجعل يجمع فيها الطعام ويقول عادت امكم كلوا فاكلوا حتى جاءت صحفتها
التي في بيتها فدفع الصحفة الصحيحة الى الرسول وترك المكسورة في بيت التي كسرت فيها

الرجل يضع خشبة على جدار جاره

حدثنا هشام بن عمار وغير واحد قالوا ثنا سفين عن الزهري عن الاعرج عن ابي هريرة
الرحمن الاعرج قال سمعت ابا هريرة يبلغ به النبي صلى الله عليه وسلم قال اذا استاذن
احدكم جاره ان يغرز خشبة في جداره فلا يمنعه فلما حدث

ابو هريرة طاطوروسهم ولما راهم قال مالي اراكم عنها معرضين والله لارمين بها بين اكتافكم

حدثنا ابو نشر بن خلف ثنا ابو عاصم عن ابن جريج عن عمرو بن دينار ان هشام بن يحيى اخبره

ان عكرمة بن سلمة اخبره ان الحويطب بن عبد العزى معيقيب اختصما احدهما ان لا يغرز خشبة

في جداره فقال الجمع بن يزيد وكان من الانصار يشهد ان رسول الله صلى الله عليه

قال لا يمنع احدكم جاره ان يغرز خشبة في جداره فقال ما لي اراك معرضا عني

وحلفت واجعل اصطوانا دون حائطي او جداري واجعل عليه خشبك

حدثنا محمد بن يحيى بن وهب اخبرني طبيعة عن ابي الاسود عن عكرمة عن عباس

ان النبي صلى الله عليه قال لا يمنع احدكم جاره ان يضع خشبة على جداره

اذا نشاجروا قدروا الطريق

حدثنا ابو بكر بن ابي شيبة ثنا وكيع ثنا مثنى بن سعيد الضبعي عن قتادة

نشر كعب عن ابي هريرة قال قال رسول الله صلى الله عليه اجعلوا الطريق سبعة اذرع

حدثنا محمد بن يحيى وفهد عن عمرو بن طلحة قال ثنا قبيصة ثنا سفيان عن سماك

عن عكرمة عن عباس قال قال رسول الله صلى الله عليه اذا اختلفتم في الطريق فاجعلوه سبعة اذرع

من سبق الى حقه فهو احق به

حدثنا عبد الله بن خالد الصيني ابو المغلس ثنا فضيل بن سليمان ثنا موسى بن عقبة

قال حدثني اسحق بن يحيى الوليد عن عبادة بن الصامت ان رسول الله صلى الله عليه قضى ان لا

ضرر ولا ضرار

حدثنا محمد بن يحيى ثنا عبد الرزاق انا معمر عن جابر الجعفي عن عكرمة عن عباس قال

قال رسول الله صلى الله عليه لا ضرر ولا ضرار

حدثنا محمد بن رمح انا الليث عن يحيى بن سعيد عن محمد بن يحيى بن حبان عن ابيه

ابي صرمة عن رسول الله صلى الله عليه قال من ضار اضر الله به ومن شاق شق الله عليه

الرجلان يتداعيان في خفيف

حدثنا محمد بن الصباح وعمار بن خالد الواسطي قالا ثنا أبو بكر بن عياش عن هشام بن فراس
عن أبيه أن جارية له عزلها أن قوما اختصموا إلى النبي صلى الله عليه وسلم في خصومة بينهم وبين جارية له
بعض سهم فقضى للذين عليهم القرط فلما رجع إلى النبي صلى الله عليه وسلم أخبره فقال إذا بيعت فاشتر

من اشترط الخلاص

حدثنا يحيى بن حكيم ثنا أبو الوليد ثنا همام عن قتادة عن الحسن عن سمرة بن جندب عن النبي صلى الله عليه وسلم قال إذا
بيع البيع من خليط فالبيع للأول قال أبو الوليد في هذا الحديث إبطال الخلاط

القضاء بالقرعة

حدثنا نصر بن علي الجهضمي وهشام بن المثنى قالا ثنا عبد الأعلى ثنا خالد الحذاء عن أبي قلابة عن أبي
المهلب عن عمران بن الحصين أن رجلا كان له ستة مملوكين ليس له مال غيرهم فأعتقهم عند موته
فدعاهم رسول الله صلى الله عليه وسلم فأعتق اثنين وأرق أربعة

حدثنا إسماعيل بن الحسن العنبري ثنا عبد الأعلى ثنا سعيد عن قتادة عن خلاس بن عمرو عن أبي هريرة
أن رجلين تداريا في بيع لبيت لواحد منهما بينة فأمرهما رسول الله صلى الله عليه وسلم أن يستهما على اليمين
أحبا ذلك أم كرها

حدثنا أبو بكر بن أبي شيبة ثنا يحيى بن زكريا عن مجالد عن الشعبي عن مسروق
عن عروة عن عائشة أن النبي صلى الله عليه وسلم كان إذا سافر أقرع بين نسائه

حدثنا إسحاق بن منصور ثنا عبد الله بن إدريس ثنا الثوري عن صالح الهمداني عن الشعبي عن عبد خير
الخضرمي عن زيد بن أرقم قال أتى علي رضي الله عنه وهو باليمن في بلد وقعوا على امرأة في طهر
واحد فسأل اثنين فقال أتقران لهذا بالولد قالا لا ثم سأل اثنين فقال أتقران لهذا بالولد قالا لا
حتى سأل الثلاثة كل اثنين أتقران لهذا بالولد قالا لا فأقرع بينهم فألحق الولد بالذي أصابته
القرعة وجعل عليه ثلثي الدية فذكر ذلك للنبي صلى الله عليه وسلم فضحك حتى بدت نواجذه

القافة

حدثنا أبو بكر بن أبي شيبة وهشام بن عمار ومحمد بن الصباح قالوا ثنا سفيان بن عيينة عن الزهري عن عروة

حدثنا قالت دخل علي رسول الله صلى الله عليه وسلم ذات يوم مسرورا وهو يقول يا عائشة ألم تري
أن مجززا المدلجي دخل علي فرأى أسامة وزيدا عليهما قطيفة قد غطيا رؤوسهما
وبدت أقدامهما فقال إن هذه الأقدام بعضها من بعض

حدثنا محمد بن يحيى بن سعيد حدثنا إسرائيل بن سماك عن عكرمة عن ابن عباس قال قال
أبو أمامة باهلي فقالوا لها الحسوا أشبهنا إنه الصاحب المقام فقالت إن أمي جوزتم
كسأ على هذه الشهلة وسميتم عليها أسانيكم وجروا كسأ مشى الناس عليها
فأصرت إلى النبي صلى الله عليه وسلم فقالت هذا أوتيكم الله بها ملئو بعدد الغر سنة
أو ما شاء الله ثم بعث الله محمدا صلى الله عليه وسلم

تجب الصبي من أبويه

حدثنا هشام بن عمار حدثنا سفيان عن عبد الله بن دينار عن سعد بن إبراهيم عن أبيه
أن النبي صلى الله عليه وسلم خير غلاما بين أبويه وقال اللهم هذه أمه وهذا أبوه
حدثنا أبو كريب حدثنا إسماعيل بن أبي خالد عن عنترة الشيباني عن عبد الجميل بن سلمة عن أبيه
عن جده أن أبويه اختصما إلى النبي صلى الله عليه وسلم أحدهما كافر والآخر مسلم فخيره فتوجه إلى الكافر
فقال اللهم اهده فتوجه إلى المسلم فقضى له به

الصلح

حدثنا أبو كريب حدثنا خالد بن مخلد حدثنا عبد الله بن عمرو بن عوف عن أبيه عن جده قال سمعت
رسول الله صلى الله عليه وسلم يقول الصلح جائز بين المسلمين إلا صلحا حرم حلالا أو أحل حراما

على من أفسد ماله

حدثنا الفضل بن مروان حدثنا عبد الأعلى بن سعيد عن قتادة عن أنس أن رجلا كان في عهد النبي صلى الله عليه وسلم
وعنده ضعف وكان يبايع وأن أهله أتوا النبي صلى الله عليه وسلم فقالوا يا رسول الله احجر عليه فدعاه
النبي صلى الله عليه وسلم فنهاه عن ذلك فقال يا رسول الله إني لا أصبر عن البيع فقال إذا بايعت فقل ها ولا خلابة
حدثنا أبو كريب حدثنا عبدة بن علي عن محمد بن إسحاق عن يحيى بن حبان قال أتى رجل

منقذ بن عمرو وكان رجلا أصابته آمة في رأسه فكسرت لسانه وكان لا يدع على ذلك
التجارة وكان لا يغبن فأتى النبي صلى الله عليه وسلم فذكر ذلك له فقال إذا أنت بايعت فقل لا خلابة
ثم أنت في كل سلعة ابتعتها بالخيار ثلاث ليال فإن رضيت فأمسك وإن سخطت فارددها على صاحبها

باب ليس المعدم والبيع عليه لغرمائه

حدثنا أبو اليمان أخبرنا شعيب عن الزهري حدثنا الليث بن سعد عن يزيد بن عبد الله بن الأشج عن عياض بن عبد الله بن
سعد عن أبي سعيد الخدري أن أصيب رجل في عهد رسول الله صلى الله عليه وسلم في ثمار ابتاعها فكثر
دينه فقال رسول الله صلى الله عليه وسلم تصدقوا عليه فتصدق الناس عليه فلم يبلغ ذلك وفاء دينه
فقال رسول الله صلى الله عليه وسلم خذوا ما وجدتم وليس لكم إلا ذلك

حدثنا يحيى بن بكير حدثنا أبو عاصم عن عبد الله بن مسلم بن هرمز عن سليمان المكي عن جابر بن عبد الله
أن رسول الله صلى الله عليه وسلم خلع معاذ بن جبل من غرمائه ثم استعمله على اليمن فقال معاذ إن
رسول الله صلى الله عليه وسلم أفلسني حتى استعملني

باب من وجد متاعه بعينه عند رجل قد أفلس

حدثنا أبو اليمان أخبرنا شعيب عن الزهري حدثنا أبو سلمة بن عبد الرحمن أن أبا هريرة قال قال رسول الله
صلى الله عليه وسلم من أدرك متاعه بعينه عند رجل قد أفلس فهو أحق به من غيره

وحدثنا أبو الربيع حدثنا حماد بن زيد عن أيوب عن أبي بكر بن عبد الرحمن بن الحارث بن هشام عن أبي هريرة
عن النبي صلى الله عليه وسلم قال أيما رجل باع سلعة فأدرك سلعته بعينها عند رجل
قد أفلس ولم يكن قبض من ثمنها شيئا فهو له وإن كان قبض من ثمنها شيئا فهو أسوة الغرماء

حدثنا أبو معمر عبد الله بن عمرو المنقري حدثنا عبد الوارث حدثنا أيوب عن أبي بكر بن عبد الرحمن بن الحارث
عن أبي هريرة عن النبي صلى الله عليه وسلم قال أيما رجل باع متاعا فأفلس
فأدرك المبتاع متاعه بعينه فهو أحق به من الغرماء

حدثنا أبو اليمان أخبرنا شعيب عن الزهري أخبرني أبو بكر بن عبد الرحمن بن الحارث بن هشام أن أبا هريرة
قال سمعت رسول الله صلى الله عليه وسلم يقول إذا أفلس الرجل فصاحب المتاع أحق بمتاعه إذا وجده بعينه

حدثنا عمرو بن سعيد بن أبي مريم حدثنا الليث حدثنا يزيد بن أبي حبيب عن أبي الخير عن عقبة بن عامر

محمد عبد الرحمن عن الزهري عن أبي سلمة عن أبي هريرة قال قال رسول الله صلى الله عليه وسلم أما أمرئ مات
وعنده مال أمرئ بعينه اقتضاه منه سأل ولم يقض فهو أسوة الغرماء

كتاب أهبة الشهادة لمن لم يسأل الشهادة

حدثنا عثمان بن أبي شيبة وعمرو بن رافع قالا نا جرير عن منصور عن أبي وائل عن عبيدة السلماني
قال قال عبد الله بن مسعود سئل رسول الله صلى الله عليه وسلم أي الناس خير قال القرن الذين
يلونهم ثم الذين يلونهم ثم يجيء قوم تسبق شهادة أحدهم يمينه ويمينه شهادته

حدثنا عبد الله بن الجراح نا جرير عن عبد الملك بن عمير عن جابر بن سمرة قال
خطبنا عمر بن الخطاب بالجابية فقال إن رسول الله صلى الله عليه وسلم قام فينا مثل مقامي فيكم
فقال أكرموا أصحابي ثم الذين يلونهم ثم الذين يلونهم ثم يفشو الكذب حتى يشهد
الرجل وما يستشهد ويحلف وما يستحلف

الرجل عنده الشهادة لا يعلم بها صاحبها

حدثنا علي بن محمد ومحمد بن عبد الرحمن الجعفي قالا نا زيد بن الحباب العكلي قال الحبري قال عبد الله بن
أبي بكر بن عباد بن سهل بن سعد الساعدي قال الحلبي أبو بكر بن عمرو بن حزم قال الحبري قال عبد الله بن
عمرو بن عثمان قال الحلبي حارثة بن زيد بن ثابت قال الحبري عبد الرحمن بن عمرو الأنصاري
أنه سمع زيد بن خالد الجهني يقول إنه سمع رسول الله صلى الله عليه وسلم يقول خير الشهود الذي إذا شهد بها قبل أن يسألها

الشهادة على الدين

حدثنا عبد الله بن يوسف الحبري وجميل بن الحسن العتكي قالا نا محمد بن مروان
العجلي نا عبد الملك بن أبي نضرة عن أبيه عن أبي سعيد قال أنزلت هذه الآية يا أيها الذين آمنوا
إذا تداينتم بدين إلى أجل مسمى حتى بلغ فإن أمن بعضكم بعضا فليؤد الذي اؤتمن أمانته
فيما يجوز شهادته

حدثنا أيوب بن محمد الوزان قال نا معمر بن سليمان وحدثنا محمد بن يحيى بن أبي عمر
قال نا حجاج بن أرطاة عن عمرو بن شعيب عن أبيه عن جده قال قال

غمس

رسول الله صلى الله عليه وسلم لا يحوز شهادة خائن ولا خائنة ولا ذي غمر على أخيه

حدثنا يحيى بن يحيى نا عبد الله بن وهب أخبرني يونس عن ابن شهاب عن عروة عن عطاء

عن عطاء بن يسار عن أبي هريرة أنه سمع رسول الله صلى الله عليه وسلم يقول لا يجوز شهادة بدوي

على صاحب قرية

العصر بالشاهد واليمين

حدثنا أبو مصعب المدني أخبرنا عبد الله بن الحسن ويعقوب بن أبي حازم الدورقي قالا نا عبد

العزيز بن محمد الدراوردي عن ربيعة بن أبي عبد الرحمن عن سهيل بن أبي صالح عن أبيه عن أبي هريرة أن

رسول الله صلى الله عليه وسلم قضى بالشاهد مع اليمين

حدثنا يحيى بن بشار نا عبد الوهاب نا جعفر بن محمد عن أبيه عن جابر أن النبي صلى الله عليه وسلم قضى باليمين مع الشاهد

حدثنا أبو إسحاق الهروي أبو محمد عبد الله بن طاهر نا عبد الله بن الحارث المخزومي نا يوسف بن

سليمان المكي أخبرني قيس بن سعد عن عمرو بن دينار عن ابن عباس قال قضى رسول الله صلى الله عليه وسلم بالشاهد واليمين

حدثنا أبو بكر بن أبي شيبة نا يزيد بن هارون نا حجاج بن أرطاة نا عبد الله بن يزيد مولى المنبعث

عن رجل من أهل مصر عن شريح أن رسول الله صلى الله عليه وسلم أجاز شهادة الرجل وحده

شهادة الزور

حدثنا أبو بكر بن أبي شيبة نا عبيدة بن سفيان الحضرمي عن أبيه عن حنش بن النعمان

السبائي عن حنش بن قيس قال صلى النبي صلى الله عليه وسلم الصبح فلما انصرف قام قائما

وما أعدلت شهادة الزور بالإشراك بالله ثلاث مرات ثم تلا هذه الآية فاجتنبوا

قول الزور رحمنا الله عز وجل بمنه

حدثنا محمد بن يحيى نا الفريابي عن مجالد بن سعيد عن دينار عن عمر قال قال رسول الله

صلى الله عليه وسلم لن تزول قدما شاهد الزور حتى يوجب الله له النار

شهادة أهل الكتاب بعضهم على بعض

حدثنا محمد بن طريف أبو طاهر الأحمسي نا مجالد عن عامر عن جابر بن عبد الله أن رسول الله صلى الله عليه وسلم

أجاز شهادة أهل الكتاب بعضهم على بعض

الرجل يحل ولده

حدثنا أبو بشر بكر بن خلف ثنا يزيد بن زريع عن داود بن أبي هند عن الشعبي عن النعمان بن بشير قال
انطلق به أبوه يحمله إلى النبي صلى الله عليه وسلم فقال اشهد أني قد نحلت النعمان من مالي كذا وكذا فقال
وللك بنيك نحلت مثل الذي نحلت النعمان قال لا قال فاشهد على هذا غيري قال ألست
تريد أن يكونوا لك في البر سواء قال بلى قال فلا إذا

حدثنا هشام بن عمار ثنا سفين عن الزهري عن حميد بن عبد الرحمن وهو ابن عوف
بشير بن النعمان بن بشير أن أباه نحله غلاما وأنه جاء إلى النبي صلى الله عليه وسلم يشهده
فقال أكل ولدك نحلت مثله قال لا قال فارددها

من أعطى ولده ثم رجع فيه

حدثنا محمد بن بشار وأبو بكر بن خلاد الباهلي قالا ثنا يحيى بن سعيد عن حسين المعلم
عن عمرو بن شعيب عن طاوس عن ابن عباس وابن عمر رفعا أن الحديث إلى النبي صلى الله عليه وسلم
قال لا يحل للرجل أن يعطي العطية ثم يرجع فيها إلا الوالد فيما يعطي ولده

حدثنا محمد بن الحسن بن عبد الأعلى ثنا سعيد عن عامر الأحول عن عمرو بن شعيب عن أبيه
عن جده أن النبي صلى الله عليه وسلم قال لا يرجع في هبته إلا الوالد من ولده

العمرى

حدثنا أبو بكر بن أبي شيبة ثنا زكريا بن أبي زائدة عن محمد بن عمرو عن أبي سلمة عن أبي
هريرة قال قال رسول الله صلى الله عليه وسلم لا عمرى فمن أعمر شيئا فهو له

حدثنا يونس بن عبد الأعلى أخبرنا ابن وهب أخبرني الليث بن سعد عن شهاب عن أبي سلمة عن جابر قال سمعت
رسول الله صلى الله عليه وسلم يقول من أعمر رجلا عمرى له ولعقبه فقطع قوله أعمر
فهي له ولمن أعمر ولعقبه

حدثنا هشام بن عمار ثنا سفين عن عمرو بن دينار عن طاوس عن ابن عمر عن النبي
عن النبي صلى الله عليه وسلم جعل العمرى للوارث

الرقبى

حدثنا الحسن بن منصور ثنا عبد الرزاق أنا ابن جريج عن عطاء عن حسن بن ثابت عن عمرو بن العاص قال قال رسول الله
صلى الله عليه وسلم لا يرقب في أرقب شيئا فهو له حياته ومماته قال أبو الزبير أراه يقول هو للآخر
من ورثته موتا حدثنا عمرو بن رافع ثنا حسين وحدثنا علي بن حجر ثنا أبو معاوية ثنا داود عن
الزبير عن جابر بن عبد الله قال قال رسول الله صلى الله عليه وسلم العمرى جائزة لمن أعمرها والرقبى جائزة لمن أرقبها

الرجوع في الهبة

حدثنا أبو بكر بن أبي شيبة ثنا أبو أسامة عن عوف عن خلاس بن عمرو عن أبي هريرة قال قال رسول الله صلى الله عليه وسلم
العائد في هبته كمثل الكلب يأكل حتى إذا شبع قاء ثم عاد في قيئه فأكله
حدثنا محمد بن بشار وأحمد بن المثنى قالا ثنا محمد بن جعفر ثنا شعبة قال سمعت قتادة عن
سعيد بن المسيب عن ابن عباس قال قال رسول الله صلى الله عليه وسلم العائد في هبته كالعائد في قيئه
حدثنا أحمد بن عبد الله بن يوسف العنزي قال أنا يونس بن حكيم قال أنا العمري عن زيد بن أسلم
عن عمر عن النبي صلى الله عليه وسلم قال العائد في هبته كالكلب يعود في قيئه

هبة رجل ثوابها

حدثنا علي بن حجر وإسماعيل بن موسى قالا أنا شريك عن أبي حمزة عن إبراهيم بن مهاجر عن صفية بنت شيبة
عن عروة بن الزبير عن أبي هريرة قال قال رسول الله صلى الله عليه وسلم الرجل أحق بهبته ما لم يثب منها

عطية المرأة بغير إذن زوجها

حدثنا أبو يوسف الرقي ثنا أبو الصلت الهروي ثنا شريك بن سلمة عن المثنى بن الصباح عن عمرو بن شعيب
عن أبيه عن جده أن رسول الله صلى الله عليه وسلم قال في خطبته خطبها لا تجوز لامرأة عطية في مالها
إلا بإذن زوجها فهو أملك بعصمتها
حدثنا محمد بن يحيى ثنا عبد الله بن وهب قال أخبرني الليث بن سعد عن عبد الله بن
أبي جعفر عن رجل من ولد كعب بن مالك عن أبيه عن جده أن جارية له خبأت أمها لها فقال لها رسول الله
صلى الله عليه وسلم أين مالك أنت وأمك فقالت أبي أعطيتها إياها فقال أبي تصدقت بهذا

[illegible]

[illegible]

[illegible]

مسألة علم لا يجوز للمرأة في مالها إلا بإذن زوجها فهل استأذنت كعبًا قالت نعم فبعث رسول منها
الله صلى الله عليه وسلم إلى كعب بن مالك فقال هل أذن لك زوجك أن تصدق بحليها قال نعم فقبله رسول الله صلى الله

الرجوع في الصدقة

حدثنا أبو نعيم ثنا سفيان وشعبة عن هشام بن سعد عن زيد بن أسلم عن أبيه عن عمر بن الخطاب
أن رسول الله صلى الله عليه وسلم قال العائد في صدقته كالكلب

حدثنا عبد الرحمن بن إبراهيم الدحيم ثنا الوليد بن مسلم ثنا الأوزاعي قال حدثني يحيى بن جعفر بن علي قال
حدثني سعيد بن المسيب قال حدثني عبد الله بن عباس قال قال رسول الله صلى الله عليه وسلم مثل الذي يتصدق
ثم يرجع في صدقته مثل الكلب يقيء ثم يرجع في قيئه

من تصدق بصدقة فوجدها يباع هل يشتريها

حدثنا محمد بن المصفى ثنا محمد بن يوسف عن شريك عن هشام بن عروة عن عمر بن عبد الله بن عمر
عن أبيه عن عمر أنه تصدق بفرس على عهد رسول الله صلى الله عليه وسلم فأضاعه صاحبها
فأراد عمر شراءه فأتى النبي صلى الله عليه وسلم فسأله عن ذلك فقال لا تبتع صدقتك

حدثنا محمد بن سعيد بن هرون ثنا سليم الشعبي عن أبي عثمان النهدي عن عبد الله بن عامر بن عمر بن الخطاب
بن العوام أنه حمل على فرس يقال له غمزة أو غمزة فرأى مهرًا أو مهرة من أولادها يباع فنسب
إلى قرابته فنهى عنها

من تصدق بصدقة ثم ورثها

حدثنا أبو نعيم ثنا وكيع عن سفيان عن عبد الله بن عطاء عن عبد الله بن بريدة
عن أبيه قال جاءت امرأة إلى النبي صلى الله عليه وسلم فقالت يا رسول الله إني تصدقت على أمي بجارية
وإنها ماتت فقال لك أجرك الله وردّ عليك الميراث

حدثنا محمد بن يحيى ثنا عبد الله بن جعفر الرقي ثنا عبد الله عن عبد الكريم عن عمرو
بن شعيب عن أبيه عن جده قال جاء رجل إلى النبي صلى الله عليه وسلم فقال إن أمي تصدقت
علي وإنها ماتت ولم تترك وارثًا غيري فقال رسول الله صلى الله عليه وسلم وجب صدقتك وردها عليك
ميراثك

من وقف

حدثنا موسى بن الحزامي ثنا معتمر بن سليمان عن عوف عن نافع عن عمر قال أصاب عمر بن الخطاب أرضاً
بخيبر فأتى النبي صلى الله عليه وسلم فاستأمره فقال يا رسول الله إني أصبت مالاً بخيبر لم أصب مالاً
قط هو أنفس عندي منه فما تأمرني به قال إن شئت حبست أصلها وتصدقت بها قال فتصدق
بها عمر على أن لا يباع أصلها ولا يوهب ولا يورث تصدق بها للفقراء وفي القربى وفي الرقاب
وفي سبيل الله وابن السبيل والضيف لا جناح على من وليها أن يأكل منها بالمعروف ويطعم صديقاً
غير متمول فيه

حدثنا محمد بن عمر الغدني ثنا سفين عن عبد الله بن عمر
عن نافع عن ابن عمر قال قال عمر بن الخطاب يا رسول الله إن المائة سهم التي بخيبر لم أصب مالاً قط
هو أحب إلي منها وقد أردت أن أتصدق بها فقال النبي صلى الله عليه وسلم احبس أصلها وسبل ثمرتها
قال ابن عمر فوجدت هذا الحديث في موضع آخر وبإسناده عن سفين عن عبد الله بن نافع عن ابن عمر قال لا أدري ما أراه

العارية

حدثنا هشام بن عمار ثنا إسماعيل بن عياش ثنا شرحبيل بن مسلم قال سمعت أبا أمامة يقول سمعت
رسول الله صلى الله عليه وسلم يقول العارية مؤداة والمنحة مردودة

حدثنا هشام بن عمار وعبد الجبار بن العلاء قالا ثنا بقية ثنا الأوزاعي وشعيب عن عبد الرحمن بن
يزيد عن سعيد بن سعيد عن السري بن يحيى قال سمعت رسول الله صلى الله عليه وسلم يقول العارية مؤداة
والمنحة مردودة

حدثنا محمد بن المستنير ثنا أبو عبد الله وحدثنا يحيى بن حكيم
قالا ثنا علي بن جميع عن سعيد عن قتادة عن الحسن عن سمرة أن رسول الله صلى الله عليه
قال اليد ما أخذت حتى تؤديه

الوديعة

حدثنا عبد الله بن الجهم الأنطاكي ثنا أيوب بن سويد عن المثنى بن عمر بن سعيد عن أبيه عن جده
قال قال رسول الله صلى الله عليه وسلم من أودع وديعة فلا ضمان عليه
الأمين

حدثنا أبو بكر بن أبي شيبة ثنا سفيان بن عيينة عن شبيب بن غرقدة عن عروة البارقي أن النبي صلى الله عليه وسلم
أعطاه دينارا ليشتري له شاة فاشترى له شاتين فباع إحداهما بدينار فأتاه بشاة ودينار فدعا له النبي صلى الله عليه وسلم
بالبركة في بيعه وكان لو اشترى التراب لربح فيه

حدثنا محمد بن سعيد الدارمي ثنا حبان بن هلال ثنا سعيد بن عبد العزيز عن الوليد بن الحر بن أبي لبيد
البلوي عن عروة بن الجعد البارقي قال قدم جلب فأعطاني النبي صلى الله عليه وسلم
دينارا فذكر نحوه

الحوالة

حدثنا هشام بن عمار ثنا سفيان بن عيينة عن أبي الزناد عن الأعرج عن أبي هريرة قال قال رسول
الله صلى الله عليه وسلم مطل الغني وإذا أتبع أحدكم على ملي فليتبع

حدثنا إسماعيل بن توبة ثنا هشيم عن يونس بن عبيد عن نافع عن ابن عمر قال قال رسول الله
صلى الله عليه وسلم مطل الغني ظلم وإذا أحيل على ملي فاتبعه

الكفالة

حدثنا هشام بن عمار والحسن بن عرفة قالا ثنا إسماعيل بن عياش حدثني شرحبيل بن
مسلم الخولاني قال سمعت أبا أمامة الباهلي يقول سمعت رسول الله صلى الله عليه وسلم
يقول العارية مؤداة والدين مقضي

حدثنا محمد بن الصباح ثنا عبد العزيز بن محمد الدراوردي عن عمرو بن أبي عمرو عن عكرمة
عن ابن عباس أن رجلا لزم غريما له بعشرة دنانير على عهد رسول الله صلى الله عليه وسلم
فقال ما عندي شيئا أعطيكه فقال لا والله لا فارقتك حتى تقضيني أو تأتيني
بحميل فجره إلى النبي صلى الله عليه وسلم فقال له النبي صلى الله عليه وسلم كم تستنظره
قال شهرا قال رسول الله صلى الله عليه وسلم فأنا أحمل بخمسة عشر في الوقت الذي قال النبي
صلى الله عليه وسلم فقال له النبي صلى الله عليه وسلم أين أجد هذا قال من معدن

فالا خبر مهار قضاها عنه

حدثنا محمد بن بشار ثنا ابو عامر ثنا سعيد عن عثمان عن عبد الله بن موهب قال سمعت عبد الله بن
ابي قتادة عن ابيه ان النبي صلى الله عليه وسلم اتي بجنازة ليصلي عليها فقال صلوا على صاحبكم وان عليه
دينا فقال ابو قتادة انا اكفل به قال النبي صلى الله عليه وسلم بالوفاء قال وفاء الميت عليه
ما عدا او لسعد عن دينها

مراد از دين قضاء او هو سوى قضاء

حدثنا الهيثم بن ايوب ثنا عبيدة بن حميد عن منصور عن زياد عن عمرو بن مرة عن طلحة بن نافع عن عمران
عن ام المؤمنين ميمونة قالت يا رسول الله ان ابي ترك دينا وقال لها بعض اهلها ولا تعجلي وانكر ذلك
عليها قالت بلى ان سمعت ابي يقول ما من مسلم يدان دينا يعلم الله منه انه يريد اداءه
الا اداه الله عنه في الدنيا

حدثنا محمد بن المنذر ثنا بن ابي فديك ثنا هشام بن سعيد سمعه مولى الاسلميين عن جعفر بن
عون عن عبد الله بن جعفر قال قال رسول الله صلى الله عليه وسلم ان الله مع الدائن حتى يقضي دينه
ما لم يكن فيما يكره الله قال وكان عبد الله بن جعفر يقول لخازنه اذهب فاقرض لي من فلان
اكره ان ابيت الليلة الا والله معي بعد الذي سمعته من رسول الله صلى الله عليه وسلم

مراد از دين الم سوى قضاء است

حدثنا هشام بن عمار ثنا يوسف بن محمد ثنا صهيب الخير قال حدثني عبد الحميد بن ابي
صهيب عن سعيد بن عمرو عن صهيب الخير عن رسول الله صلى الله عليه وسلم قال انما
رجل يدين دينا وهو مجمع الا يوفيه اياه لقي الله عز وجل سارقا

حدثنا محمد بن المنذر الجزامي ثنا يوسف بن حماد ثنا عبد الحميد بن ابي اويس عن صهيب
عن النبي صلى الله عليه وسلم

حدثنا يعقوب بن حميد ثنا عبد العزيز بن ابي حازم عن ثور بن زيد الديلي عن ابي الغيث مولى ابن مطيع
عن ابي هريرة قال النبي صلى الله عليه وسلم قال من اخذ اموال الناس يريد اداءها اداه الله
السلام يريد اتلافها

حدثنا حميد بن مسعدة حدثنا الحرث بن سعيد عن عبادة عن سالم بن أبي الجعد عن معدان بن أبي طلحة عن ثوبان مولى
رسول الله صلى الله عليه وسلم عن رسول الله صلى الله عليه وسلم أنه قال من فارق الروح الجسد وهو بريء من ثلاث
دخل الجنة من الكبر والغلول والدين ٥

حدثنا أبو مروان العثماني حدثنا ابن أبي سعيد عن أبيه عن عمر بن أبي سلمة عن أبيه عن أبي هريرة
قال قال رسول الله صلى الله عليه وسلم نفس المؤمن معلقة بدينه حتى يقضى عنه ٥

حدثنا أبو ثعلبة بن رسول قال حدثنا محمد بن رسول عن حسان المعلم عن مطر الوراق عن نافع عن ابن عمر
قال قال رسول الله صلى الله عليه وسلم من مات وعليه دينار أو درهم قضي من حسناته ليس ثم دينار ولا درهم
من ترك دينا أو ضياعا فعلي الله وعلى رسوله

حدثنا أحمد بن عمرو بن السرح المصري حدثنا عبد الله بن وهب أخبرني يونس عن ابن شهاب عن أبي سلمة
عن أبي هريرة أن رسول الله صلى الله عليه وسلم كان يقول أنا أولى بالمؤمنين من أنفسهم من مات
الله عليه عليه الدين ويسأل هل ترك لدينه من قضاء فإن قال لا يصلي عليه وإن قال لا
قال صلوا على صاحبكم فلما فتح الله على رسوله صلى الله عليه وسلم الفتوح قال أنا أولى بالمؤمنين
من أنفسهم فمن توفي وعليه دين فعلي قضاؤه ومن ترك مالا فهو لورثته ٥

حدثنا علي بن حجر ثنا وكيع ثنا سفين عن جعفر بن محمد عن أبيه عن جابر قال قال رسول الله
صلى الله عليه وسلم من ترك مالا فلورثته ومن ترك دينا أو ضياعا فعلي وإلي وأنا أولى بالمؤمنين ٥ بلغ

الحشر ٥

حدثنا أبو بكر بن أبي شيبة ثنا أبو معاوية عن الأعمش عن أبي صالح عن أبي هريرة قال قال رسول الله
صلى الله عليه وسلم من يسر على معسر يسر الله عليه في الدنيا والآخرة ٥

حدثنا عبد الله بن محمد بن أبي ثنا أبو الأحوص عن الأعمش عن أبي صالح عن أبي هريرة
عن النبي صلى الله عليه وسلم قال من أنظر معسرا كان له بكل يوم صدقة ومن أنظره بعد حله
كان له مثله في كل يوم صدقة ٥

حدثنا يعقوب بن إبراهيم الدورقي ثنا إسماعيل بن إبراهيم عن عبد الرحمن بن إسحق عن عبد
الرحمن بن معاوية عن بسر بن جحش عن أبي اليسر صاحب النبي صلى الله عليه

قال قال رسول الله صلى الله عليه وسلم من أحب أن يطيل الله عمره ويبسط رزقه فليصل رحمه

حدثنا محمد بن بشار قال حدثنا أبو عامر قال حدثنا سعد عن عبد الملك بن عمير قال سمعت ربعي بن حراش يحدث عن

حذيفة عن النبي صلى الله عليه وسلم أن رجلا مات فقيل له ما عملت قال ما أعلم قال ما ذكر أو ذكر قال

أبو كنت أتجوز في البيوع وأنظر المعسر فغفر الله له قال أبو مسعود أنا قد سمعت

هذا من رسول الله صلى الله عليه وسلم

حسن المطالبة

حدثنا محمد بن خلف العسقلاني وغير واحد قالا حدثنا أبو مرزوق حدثنا يحيى بن أيوب عن عبد الله بن جعفر

عن نافع عن ابن عمر وعائشة أن رسول الله صلى الله عليه وسلم قال من طلب حقا فليطلبه في عفاف وافٍ

أو غير وافٍ

حدثنا أبو الصباح الفلسي حدثنا محمد بن مجيب القرشي حدثنا سعيد بن السائب

الطائفي عن عبد الله بن عامر بن كريز أن رسول الله صلى الله عليه وسلم قال لصاحب الحق حدثك

في عفاف وافٍ أو غير وافٍ

حسن القضاء

حدثنا أبو بكر بن أبي شيبة حدثنا شبابة وحدثنا محمد بن بشار قال حدثنا محمد بن جعفر قال حدثنا شعبة عن سليمان بن كهيل

قال سمعت أبا سلمة بن عبد الرحمن يحدث عن أبي هريرة قال قال رسول الله صلى الله عليه وسلم إن خيركم أحسنكم

قضاء

حدثنا أبو كريب حدثنا وكيع حدثنا إسماعيل بن أبي خالد عن أبي سلمة بن عبد الرحمن بن عوف

وسعد الخزومي عن أبيه عن جده أن النبي صلى الله عليه وسلم استسلف منه حنطة عن أحيحة بن الجلاح أو أربعين صاعا

فدعوه فقضاها إياه فقال له النبي صلى الله عليه وسلم بارك الله لك في أهلك ومالك إنما جزاء السلف الوفاء والحمد

الحق سلطان

حدثنا محمد بن عبد الأعلى الصنعاني حدثنا معتمر بن سليمان عن أبيه عن حنش عن عكرمة عن ابن عباس قال لحاطب بن أبي بلتعة

بلغ بعض أصحابه

النبي صلى الله عليه وسلم بلغني أنك تقول وتقول بعض الكلام فيهم فقال رسول الله صلى الله عليه وسلم

به فقال رسول الله صلى الله عليه وسلم إن صاحب الدين له سلطان على صاحبه حتى يقضيه

حدثنا محمد بن عبد الله بن نمير حدثنا أبو شيبة حدثنا ابن أبي عبيدة الطنافسي قال حدثني أبي عن أبي مسعود عن أبي

عن أبي سعيد الخدري قال جاء رجل إلى النبي صلى الله عليه وسلم يتقاضاه دينا عليه

فاستدعاه حتى بال له ولم يحرج عليك الا تصلي فاسهر ما صحابه وقالوا وكيف لي من لم
بال الى اطلب حتى وقال النبي صلى الله عليه وسلم هلا مع صاحب الحق كنتم ثم ارسل الى جوله من قيس
فقال اقضه غدا كما فاقضه فصلحني باسامة فقصده فقالت نعم يا ابي يا رسول الله
قال فاقضه فقضاه الاعرابي واطعمه فقال اوفيت اوفى الله لك فقال اولئك
خيار الناس ايها قد سمعت امة لا يحمل الضعيف فيها حقه غير متعتع ان
الحسن في الدين والملازمة
حدثنا يوسف بن موسى وعلي بن نصر قالا نا وكيع نا وبن بن ذيلة الطائي والضبي
جميعا عن عروة بن الشعبي عن ابيه قال قال
رسول الله صلى الله عليه وسلم ليي الواجد يحل عرضه وعقوبته
شكايته وعقوبته سجنه
حدثنا هدية بن عبد الوهاب نا النضر بن شميل نا الهزهاز بن حبيب عن ابيه عن جده قال
اتيت النبي صلى الله عليه وسلم بغريم لي فقال الزمه ثم مر بي اخر النهار فقال ما فعل اسيرك البارحة
حدثنا محمد بن يحيى وعلي بن حكيم قالا نا شريك عن ابي اسحاق عن يونس بن ابي اسحاق عن الزهري عن عبد الله
بن كعب بن مالك عن ابيه انه اقتضى ابن ابي حدرد دينا له عليه في المسجد فارتفعت
اصواتهما حتى سمعها رسول الله صلى الله عليه وسلم وهو في بيته فخرج اليهما حتى كشف
سجف حجرته فنادى يا كعب قال لبيك يا رسول الله قال ضع من دينك هذا واومأ اليه الشطر قال اقد فعلت قال قم فاقضه
باب القرض
حدثنا محمد بن خلف العسقلاني نا يعلى بن سليمن بن سمير عن قيس بن رومي
قال ان سليمن بن داود كان يقرض علقمة الدراهم العطايا فلما خرج عطاؤه تقاضاها
منه واستغلظ عليه فقاضاه فكان علقمة غضب فلبث اشهرا ثم اتاه فقال
اقرضني الف درهم الى عطائي قال نعم وكرامة قال وغبته فلم يلك الحرطة
تخونه الى عندك قال فجاء بها فقال اما والله انها لدراهمك التي فصلتني

ما حركت منهاجرهما ولحما قال لله ابوك ما حملك على ما فعلت بي قال ما سمعت منك قال
ما سمعت مني قال سمعتك تذكر عن مسعود ان النبي صلى الله عليه وسلم قال ما من مسلم
يقرض مسلما قرضا مرتين الا كان كصدقتها مرة قال كذلك اتاني مسعود
حدثنا عبد الله بن عبد الرحمن ثنا هشام بن خالد ثنا حلاس بن يزيد بن زيد ثنا مالك عن ابيه
عن انس بن مالك قال قال رسول الله صلى الله عليه وسلم رأيت ليلة اسري بي على باب الجنة مكتوبا
الصدقة بعشر امثالها والقرض بثمانية عشر فقلت يا جبريل ما بال القرض افضل من الصدقة
قال لان السائل يسأل وعنده والمستقرض لا يستقرض الا من حاجة
حدثنا هشام بن عمار ثنا اسمعيل بن عياش حدثني حميد الضبي عن يحيى بن اسحق البناني
قال سمعت انس بن مالك الرجل منا يقرض اخاه المال فيهدي اليه قال قال رسول الله صلى الله عليه وسلم
اذا اقرض احدكم قرضا فاهدى اليه او حمله على الدابة فلا يركبها ولا يقبله الا ان يكون جرى بينه وبينه
قبل ذلك
ادا الدين عن الميت
حدثنا ابو بكر بن ابي شيبة ثنا عفان ثنا حماد بن سلمة اخبرنا عبد الملك ابو جعفر عن الضحاك
عن سعد بن الاطول ان اخاه مات وترك ثلثمائة درهم وترك عيالا فاردت ان
انفقها على عياله فقال النبي صلى الله عليه وسلم ان اخاك محتبس بدينه فاقض عنه
فقال يا رسول الله قد ادى عنه الا دينارين ادعتهما امراة وليس لهما بينة قال اعطها فانها محقة
حدثنا عبد الرحمن ابن ابراهيم الدمشقي ثنا شعيب بن اسحق عن هشام بن عروة عن وهب بن كيسان
عن جابر بن عبد الله ان اباه توفي وترك عليه ثلثين وسقا لرجل من اليهود فاستنظره جابر
عبد الله فابى ان ينظره وكلم جابر رسول الله صلى الله عليه وسلم ليشفع له اليه
فجاء رسول الله صلى الله عليه وسلم فكلم اليهودي ليأخذ تمر نخله بالذي له عليه فابى عليه
فكلمه رسول الله صلى الله عليه وسلم فابى ان ينظره فدخل رسول الله صلى الله عليه وسلم النخل فمشى فيها
ثم قال لجابر جد له فاوف الذي له فجد له بعدما رجع رسول الله

رسول الله صلى الله عليه وسلم بلبن وشقا وفضل له اما عسر وسقا فحلط بن رسول الله
صلى الله عليه وسلم بحيره بالذي كان فرحط رسول الله صلى الله عليه وسلم غايا فلما انصرف رسول الله
صلى الله عليه وسلم جاءه فاخبره انه قد اوفاه واخبره بالفضل فقال رسول الله
صلى الله عليه وسلم لجبير بن عمر بن الخطاب وهب هذا لابي عمرو فقال عمر لقد علمت حين سألته رسول الله
صلى الله عليه وسلم لتبارك الله فيها

ثلث من اذا ان فهن قضى الله عز وجل عنه

حدثنا ابو كريب ثنا وشدين بن سعد وعبد الرحمن المحاربي وابو اسامة وجعفر بن عون
عن ابن عمر ح وحدثنا ابو كريب ثنا وكيع عن سفين عن ابن عمر عن عمرو ابن عبد
المعافري عن عبد الله بن عمرو قال قال رسول الله صلى الله عليه وسلم ان الذي يقبض من
يوم القيمة اذا مات الا من ثلث خلال الرجل يجاهد في سبيل الله فيستشهد
لا يجد ما يكفيه ويواريه الا بدن ورجل يموت عبده مسلم
على دينه فان الله يحيي عن هوله يوم القيمة

الرهون

حدثنا ابو بكر بن ابي شيبة ثنا حفص بن غياث عن الاعمش عن ابراهيم بن الاسود عن
عائشة ان النبي صلى الله عليه وسلم اشترى من يهودي طعاما الى اجل ورهنه درعه
حدثنا نصر بن علي الجهضمي حدثني ابي ثنا هشام بن حسان عن محمد عن انس قال لقد رهن
رسول الله صلى الله عليه وسلم درعه عند يهودي بالمدينة فاخذ لاهله منه شعيرا
حدثنا ابو كريب ثنا وكيع عن عبد الحميد بن بهرام عن شهر بن حوشب
عن اسماء بنت يزيد ان النبي صلى الله عليه وسلم توفي ودرعه مرهونة عند يهودي
عند يهودي بطعام
حدثنا عبد الله بن معاوية الجمحي ثنا ثابت بن يزيد عن هلال بن خباب

عن عكرمة عن عباس ان رسول الله صلى الله عليه وسلم مات ودرعه رهن عند يهودي بثلاثين
صاعا من شعير الرهن مركوب ومحلوب
حدثنا الوليد بن شجاع ثنا وكيع عن زكريا عن الشعبي عن ابي هريرة قال قال رسول الله صلى الله عليه
الظهر يركب اذا كان مرهونا ولبن الدر يشرب اذا كان مرهونا وعلى الذي يركب
ويشرب نفقته
لا يغلق الرهن
حدثنا حميد بن عبد الرحمن الحمار عن اسحق بن راشد عن الزهري عن سعيد بن المسيب عن ابي هريرة عن
رسول الله صلى الله عليه وسلم قال لا يغلق الرهن
باب
حدثنا سويد بن سعيد ثنا حفص بن سليم عن اسمعيل بن امية عن سعيد بن ابي سعيد المقبري عن ابي هريرة
قال قال رسول الله صلى الله عليه وسلم ثلاثة انا خصمهم يوم القيمة ومن كنت خصمه
خصمته يوم القيمة رجل اعطاني ثم غدر ورجل باع حرا فاكل ثمنه ورجل استاجر اجيرا
فاستوفى منه ولم يوف اجره
ثنا العباس بن الوليد الدمشقي ثنا وهب بن سعيد بن عطية السلمي ثنا عبد الرحمن بن زيد
اسلم عن ابيه عن عبد الله بن عمر قال قال رسول الله صلى الله عليه وسلم اعط الاجير اجره قبل ان يجف عرقه
اجارة الاجير على طعام بطنه
حدثنا هشام بن عمار الحمصي ثنا بقية بن الوليد عن مسلمة بن علي عن سعيد بن ابي ايوب عن الحرث بن يزيد
عن علي بن رباح قال سمعت عتبة بن الندر يقول كنا عند رسول الله صلى الله عليه وسلم فقرا طس
حتى اذا بلغ قصة موسى قال ان موسى صلى الله عليه وسلم اجر نفسه ثمان سنين او عشرا على عفة فرجه
وطعام بطنه
حدثنا ابو حفص عمرو بن عبد الرحمن الحلبي ثنا سليم بن حيان قال سمعت ابي
يقول سمعت ابا هريرة يقول نشأت يتيما وهاجرت مسكينا وكنت اجيرا
لابنة غزوان بطعام بطني وعقبة رجلي احططت لهم اذا نزلوا واحدوهم اذا ركبوا
فالحمد لله الذي جعل الدين قواما وجعل ابا هريرة اماما

[illegible]

الرجل يستفي دلو أسمره ويشترط جلده

حدثنا محمد بن عبد الأعلى الصنعاني نا المعتمر بن سليمان عن أبيه عن حنش عن عكرمة عن ابن عباس
قال أصاب النبي صلى الله عليه وسلم خصاصة فباع دلقا له بالمشربة عمله أصيب فيه شيء
ليعيش به رسول الله صلى الله عليه وسلم فأتى الرجل من اليهود فاستقاه سبعة
دلو كل دلو بتمرة فجاء اليهودي من تمرة سبعة عجوة فجاء بها إلى رسول الله صلى الله عليه وسلم
حدثنا محمد بن يسار نا عبد الرحمن بن سعيد بن أبي سعيد عن أبي إسحاق عن علي قال كنت أدلو الدلو
بتمرة وأشترط أنها جلدة حدثنا علي بن المنذر قال نا محمد بن فضيل نا عبد الله بن سعيد
عن جده عن أبي هريرة قال جاء رجل من الأنصار فقال يا رسول الله مالي أرى لونك منكفئا قال
الخمص فانطلق الأنصاري إلى رحله فلم يجد في رحله شيئا فخرج فطلب فإذا يهودي
يسقي نخله فقال الأنصاري لليهودي أسقي نخلك قال نعم بكل دلو بتمرة واشترط
الأنصاري أن لا يخطئ خدرة ولا تارة ولا حشفة فلما أخذ الأنصاري
ما يستقي أسمر من صاعين فجاء به إلى رسول الله صلى الله عليه

المزارعة بالثلث والربع

حدثنا هناد بن السري نا أبو الأحوص عن طارق عن عبد الرحمن عن سعيد بن المسيب عن رافع
بن خديج قال نهانا رسول الله صلى الله عليه وسلم عن المحاقلة والمزابنة وقال إنما
يزرع ثلاثة رجل له أرض فهو يزرعها ورجل منح أرضا فهو يزرع ما منح
ورجل استكرى أرضا بذهب أو فضة
حدثنا هشام بن عمار نا محمد بن الصلت قال نا سفيان عن عمرو بن دينار قال
سمعت ابن عمر يقول كنا نخابر ولا نرى بذلك بأسا حتى سمعنا رافع بن خديج يقول
نهى رسول الله صلى الله عليه وسلم فتركناه لقوله
حدثنا عبد الرحمن بن إبراهيم الدمشقي نا الوليد بن مسلم نا الأوزاعي حدثني عطاء قال

سمعت جابر بن عبد الله يقول كانت لرجال منا فضول أرضين نواجر بها على الثلث والربع فقال النبي
صلى الله عليه وسلم من كانت له فضول أرض فليزرعها أو ليمنحها أخاه فإن أبى فليمسك أرضه

حدثنا أبو الوليد هشام بن عبد الملك ثنا ليث بن سعد الجمحي ثنا أبو الزبير أنه سمع جابر بن عبد الله
عن النبي صلى الله عليه وسلم من كانت له أرض فليزرعها أو ليمنحها أخاه فإن أبى فليمسك أرضه

باب كراء الأرض

حدثنا أبو الوليد عبيد الله بن سليمان وأبو أسامة وهو حماد عن عبيد الله عن نافع عن عبد الله بن عمر أنه كان يكري أرضا
له مزارع فأتاه آت فأخبره عن رافع بن خديج أن النبي صلى الله عليه وسلم نهى عن المزارع فذهب ابن عمر وذهب
معه حتى أتاه بالليل فسأله عن ذلك فأخبره أن رسول الله صلى الله عليه وسلم نهى عن المزارع وأمر بكراء الأرض

حدثنا عمرو بن علي ثنا سعيد بن دينار الحمصي ثنا ضمرة بن ربيعة عن ابن شوذب عن مطر عن عطاء
عن جابر بن عبد الله قال خطبنا رسول الله صلى الله عليه وسلم فقال من كانت له أرض فليزرعها أو ليمنحها أخاه

حدثنا أبو الحسن علي بن مطرف بن عبد الله ثنا عبد الله بن داود الخريبي عن ابن عون عن موسى بن أنس مولى أبي طلحة
أنه أخبره أنه سمع أبا سعيد الخدري يقول نهانا رسول الله صلى الله عليه وسلم عن المخابرة والمحاقلة واستكرا الأرض

الرخصة في كراء الأرض البيضاء بالذهب والورق

حدثنا قتيبة بن سعيد ثنا الليث بن سعد عن عبد الملك بن عبد العزيز بن جريج عن عمرو بن دينار عن طاوس عن
ابن عباس أنه لما سمع إكثار الناس في كراء الأرض قال سبحان الله إنما قال رسول الله صلى
الله عليه وسلم أن يمنح أحدكم أخاه أرضه خير له من أن يأخذ عليها كذا وكذا أفلا أنتهي لا معلوم
وقال ابن عباس هو المحاقلة وهو بلسان الأنصار المحاقلة

حدثنا أبو الصلت ثنا سفيان بن عيينة عن عبد الله بن أبي بكر بن محمد بن عمرو بن حزم عن أبي سعيد عن حنظلة بن قيس قال
سألت رافع بن خديج قال كنا أكثر الأنصار حقلا فكنا نكري الأرض على أن لنا هذه ولهم هذه
فربما أخرجت هذه ولم تخرج هذه فنهانا عن ذلك فأما الورق فلا بأس

باب كراء الأرض بالطعام

حدثنا عبد الرحمن بن إبراهيم الدمشقي ثنا الوليد بن مسلم ثنا الأوزاعي

بو النجاشي انه سمع رافع بن خديج يحدث عن عمه ظهير قال نهانا رسول الله صلى الله عليه عن أمر
كان لنا نافعا فقلت ما قال رسول الله صلى الله عليه فهو حق قال قال رسول الله صلى الله عليه ما
بصعوبة ... قلتم قال نؤاجرها على الثلث والربع والأوسق من التمر والشعير قال فلا تفعلوا
ازرعوها او ازرعوها ... حدثنا عبد الله بن عبد الوهاب ثنا عبد الوهاب عن منصور عن مجاهد
عن أسيد بن ظهير بن رافع بن خديج ... قال قال رافع كنا اذا استغنينا عن ارضنا اعطاها
بالثلث والربع والنصف واشترط ثلث الجداول والقصارة وما سقى الربيع وكان
العيش اذ ذاك شديدا وكان يحتمل فيها بالحديد وما شاء الله ونصيب منها منفعة
فاتانا رافع بن خديج فقال ان رسول الله صلى الله عليه نهاكم عن امر كان لكم نافعا وطاعة الله
ورسوله انفع لكم ان النبي صلى الله عليه نهاكم عن الحقل وتقول لا تمنعنا ارضنا
فسمى الجداول والربيع
حدثنا يعقوب بن ابراهيم الدورقي ثنا اسمعيل بن علية ثنا عبد الرحمن بن اسحق حدثني ابن شهاب
عن عمارة بن خزيمة عن ابي لبيد عن عروة بن الزبير قال قال زيد بن ثابت يغفر الله لرافع بن خديج
اما والله لقد علم بالحديث منه انما كان رجلا من النبي صلى الله عليه وقد لقيته فقال
ان كان هذا شأنكم فلا تكروا المزارع قال فسمع رافع قوله فلا تكروا المزارع

الرخصة في المزارعة بالثلث والربع

حدثنا محمد بن الصباح ثنا سفيان بن عيينة عن عمرو بن دينار قال قلت لطاوس يا ابا عبد الرحمن لو تركت
هذه المخابرة فانهم يزعمون ان رسول الله صلى الله عليه نهى عنها فقال اي عمرو
اني اعينهم واعطيهم وان معاذ بن جبل احدث الناس عهدا بها عند وانه اعلمهم بها
ان رسول الله صلى الله عليه لم ينه عنها وقال لان يمنح احدكم اخاه خير له من ان يأخذ
عليها خرجا معلوما
حدثنا احمد بن الحسن الحدثي ثنا عبد الوهاب
عن مجاهد عن طاوس ان معاذ بن جبل اكرى الارض على عهد رسول الله صلى الله عليه

وأي يوم عمر عمر على الثلث والربع فهو على ما هو الى يومك هذا

حدثنا أبو نعيم حدثنا الوليد بن خالد الباهلي وثنا إسمعيل بالا وكيع عن سفين عن عمرو بن دينار عن طاوس قال قال ابن عباس

إنما قال رسول الله صلى الله عليه وسلم لأن يمنح أحدكم أخاه خير له من أن يأخذ به خراجا معلوما

أبواب كراء الأرض بالطعام

حدثنا محمد بن سعيد بن حلبس الحرشي سعيد بن عروبة عن يعلى بن حكيم عن سليمان بن يسار عن رافع بن

خديج قال كنا أكثر الأنصار على عهد رسول الله صلى الله عليه وسلم وكنا نعطي بعض غلتنا فقال رسول الله صلى الله عليه وسلم

من كانت له أرض فليزرعها أو ليمنحها أخاه فإن أبى فليمسك أرضه

من زرع في أرض قوم بغير إذنهم

حدثنا عبد الله بن عامر بن زرارة ثنا شريك عن أبي إسحق عن عطاء عن رافع بن خديج قال قال رسول الله

صلى الله عليه وسلم من زرع في أرض قوم بغير إذنهم فليس له من الزرع شيء وترد عليه نفقته

أبواب الحيل والكفالة

حدثنا أبو الصلت وسهل بن سهل واسحق بن منصور قالوا ثنا يحيى بن سعيد القطان عن عبيد الله بن

عمر عن نافع عن عمر أن رسول الله صلى الله عليه وسلم عامل أهل خيبر بالشطر مما خرج من ثمر أو زرع

حدثنا إسمعيل بن موسى ثنا شريك عن أبي إسحق عن الحكم عن مقسم عن عباس أن رسول

الله صلى الله عليه وسلم أعطى خيبر أهلها على النصف نخلها وأرضها

حدثنا أحمد بن المنذر ثنا فضل عن مسلم الأعور عن أنس بن مالك قال ما زرع

رسول الله صلى الله عليه وسلم خيبر أعطاها على النصف

باب في النحل

حدثنا علي بن محمد ثنا عبد الله بن موسى عن إسرائيل عن سماك أنه سمع موسى بن طلحة بن عبيد الله يحدث عن أبيه

قال خرجت مع رسول الله صلى الله عليه وسلم في نخل فرأى قوما يلقحون فقال ما يصنع هؤلاء قال يأخذون من

الذكر فيجعلونه في الأنثى قال ما أظن ذلك يغني شيئا فبلغهم فتركوه فأرلوا عنها

فبلغ النبي صلى الله عليه وسلم فقال إنما هو ظن إن كان يغني شيئا فاصنعوه فإنما أنا بشر مثلكم

وإن الظن يخطئ ويصيب ولكن ما قلت لكم قال الله وقال رسول الله فلن أكذب على الله

حدثنا يحيى بن عفان ثنا حماد ثنا عن أنس بن مالك وهشام بن عروة عن أبيه عن عائشة

أن النبي صلى الله عليه وسلم سمع أصواتا فقال ما هذا الصوت قالوا النخل يأبرونه قال لو لم يفعلوا

لصلح قال فأبروا فخرج شيصا فمر بهم فقال ما لنخلكم قالوا قلت كذا وكذا قال أنتم أعلم بأمر دنياكم

فما أمرتكم به من أمر دينكم فأتوني به

المسلمون شركاء في ثلاث

حدثنا عبد الله بن سعيد ثنا عبد الله بن إدريس بن جوشب الشامي عن العوام بن جوشب

عن مجاهد عن ابن عباس قال قال رسول الله صلى الله عليه وسلم المسلمون شركاء في ثلاث في الماء والكلأ والنار

وثمنه حرام قال أبو سعيد يعني الماء الجاري

حدثنا عبد الله بن يزيد ثنا سفيان عن أبي الزناد عن الأعرج عن أبي هريرة أن رسول الله

صلى الله عليه وسلم قال ثلاث لا يمنعن الماء والكلأ والنار

حدثنا عثمان بن خالد الواسطي ثنا علي بن غراب ثنا عبد الله بن هبيرة بن مرزوق عن علي بن حدعان عن سعيد بن

المسيب عن عائشة أنها قالت يا رسول الله ما الشيء الذي لا يحل منعه قال الماء والملح والنار

قالت قلت يا رسول الله هذا الماء قد عرفناه فما بال الملح والنار قال يا حميراء من أعطى نارا

فكأنما تصدق بجميع ما انتفع بتلك النار ومن أعطى ملحا فكأنما تصدق بجميع

ما طيب ذلك الملح ومن سقى مسلما شربة من ماء حيث يوجد الماء فكأنما أعتق رقبة

ومن سقى مسلما شربة من ماء حيث لا يوجد الماء فكأنما أحيا

إقطاع الآبار والعيون

حدثنا محمد بن عمرو العقيلي ثنا عبد الرحمن بن عبد الله بن سعيد بن أبيض بن حمال يا أخي عمي

ناس بن سعيد بن أبيض بن حمال عن أبيه سعيد عن أبيه أنه أقطع

الملح الذي بمأرب فأقطعه له ثم إن الأقرع بن حابس التميمي

أتى رسول الله صلى الله عليه وسلم فقال يا رسول الله أتدري ما أقطعت له إنما أقطعته الماء العد

وهو مثل الماء العد فأخذ منه رسول الله صلى الله عليه وسلم أبيض بن حمال

فضعه في الحق قال وراء ذلك منه على أن يحمله صبي صدقته وقال رسول الله صلى الله عليه وسلم هو منك صدقة
وهو مثل المال أعد من ورده لحده قال فرجع وهو اليوم على ذلك على من ورده لحده قال فقطع
له النبي صلى الله عليه وسلم أرضا وغيلا لجوف جوف مراد مكانه حين أفاله منه ٥

النهي عن بيع الماء

حدثنا أبو بكر بن أبي شيبة ثنا سفيان بن عيينة عن عمرو بن دينار عن أبي المنهال قال سمعت أبا سعيد الخدري
وزيد بن أرقم يقولان نهى رسول الله صلى الله عليه وسلم عن بيع الماء قال فإني سمعت رسول الله صلى الله عليه وسلم
حدثنا علي بن محمد وأبو سعيد الأشج قالا ثنا وكيع ثنا سفيان عن أبي الزبير عن جابر قال نهى رسول
الله صلى الله عليه وسلم عن بيع فضل الماء

النهي عن فضل الماء يمنع به الكلأ

حدثنا هشام بن عمار ثنا سفيان بن عيينة عن الزهري عن أبي سلمة عن أبي هريرة عن النبي صلى الله عليه وسلم قال لا يمنع
أحدكم فضل الماء يمنع به فضل الكلأ حدثنا عبد الله بن سعيد ثنا عبد الله بن إدريس ثنا سعيد بن سلمة عن سلمة بن عبد الرحمن
عن عروة عن عائشة قالت قال رسول الله صلى الله عليه وسلم لا يمنع فضل الماء لأن يمنع به الكلأ

الشرب من الأودية ومقدار جنسه

حدثنا نوح بن الليث ثنا سعد بن سعيد عن نافع بن جبير عن عبد الله بن الزبير أن رجلا من الأنصار
خاصم عند رسول الله صلى الله عليه وسلم في شراج الحرة التي يسقون بها النخل فقال الأنصاري سرح الماء
فأبى عليه فاختصما عند رسول الله صلى الله عليه وسلم فقال رسول الله صلى الله عليه وسلم اسق يا زبير ثم أرسل إلى جارك فغضب
الأنصاري فقال يا رسول الله أن كان ابن عمتك فتلون وجه رسول الله صلى الله عليه وسلم
ثم قال يا زبير اسق ثم احبس حتى يرجع إلى الجدر قال فقال الزبير والله إني لأحسب
هذه الآية أنزلت في ذلك فلا وربك لا يؤمنون حتى يحكموك فيما شجر بينهم ثم لا يجدوا
في أنفسهم حرجا مما قضيت ويسلموا تسليما

حدثنا سهل بن المنذر الجزامي ثنا بشر بن منصور عن ثعلبة بن أبي مالك قال حدثني عقبة
وعقبة بن أبي مالك عن عمه ثعلبة بن أبي مالك قال فقضى رسول الله صلى الله عليه وسلم
في سيل مهزور أن الأعلى فوق الأسفل يسقي الأعلى إلى الكعبين ثم يرسل إلى من أسفل منه
حدثنا أحمد بن عبده الآملي ثنا المعمر بن عبد الرحمن حدثني أبي عن عمه وسعد

ان رسول الله صلى الله عليه وسلم قضى بسيل مهزور ان يمسك حتى يبلغ الكعبين ثم يرسل الماء

حدثنا ابو المغلس ثنا فضيل بن سليمان ثنا موسى بن عقبة عن اسحق بن يحيى بن الوليد عن عبادة بن الصامت

ان رسول الله صلى الله عليه وسلم قضى بشرب النخل من السيل ان الماء يحبس الى الكعبين ثم يرسل الماء الى الذي يليه

وترك الماء الى الكعبين ثم يرسل الماء الى الاسفل الذي يليه وذكر الحديث بقضية الحوائط او بعضها

تمت الماء

حدثنا ابو سعيد المدني الجراحي ثنا ابو الجعد عبد الرحمن بن عبد الله عن كثير بن عبد الله بن عمرو بن عوف

المزني عن ابيه عن جده قال قال رسول الله صلى الله عليه وسلم تبدأ الخيل يوم رهانها

حدثنا العباس بن جعفر ثنا موسى بن داود ثنا مسلم الطائي عن عمرو بن دينار عن ابن الشعثاء عن

عباس قال قال رسول الله صلى الله عليه وسلم كل قسم قسم في الجاهلية فهو على ما قسم وكل قسم ادركه الاسلام

فهو على قسم الاسلام

حرم البئر

حدثنا الوليد بن عمرو بن بكر بن سابق ثنا عبد الله بن المثنى وحدثنا الحسن بن محمد الصباح

قالا ثنا عبد الوهاب بن عطا قال ثنا اسمعيل المكي عن الحسن عن عبد الله بن مغفل رسول الله صلى الله عليه

قال من سرق له اربعون ذراعا عطنا الماشية

حرم الشجر

حدثنا عبد الله بن خالد النميري ابو المغلس ثنا الفضيل بن سليمان ثنا موسى بن عقبة اخبرني اسحق بن يحيى

بن الوليد عن عبادة بن الصامت ان رسول الله صلى الله عليه وسلم قضى في النخلة والنخلتين

والثلاثة ولا رجل في النخل يختلفون في حقوقهم فقضى ان كل نخلة من اوائل

من اول جريدها خيوطها

حدثنا سهل بن ابي الصغير ثنا منصور بن صفية ثنا ثابت بن محمد العابد

منصور

قال الحافظ الذي رواه عبد الشكار عن منصور بن صفية عن ثابت العابد عن عمرو بن دينار عن ابن عمر وهو اولها لصوابه

عن ابن عمر قال قال رسول الله صلى الله عليه وسلم حرم النخل من حرم مدينة ما
من نخل ... أراه قال يصيد فيه شيء
حدثنا أبو كريب ثنا وكيع ثنا إسماعيل بن إبراهيم بن مهاجر عن عبد الملك بن عمير عن سعيد بن حريث
قال سمعت رسول الله صلى الله عليه وسلم يقول من نخل دارا أو غرس فله ما حمله وما حوله
فهو له إن شاء الله تبارك فيه
حدثنا محمد بن بشار ثنا عبد الله بن عبد المجيد حدثني إسماعيل
بن إبراهيم بن مهاجر عن عبد الملك بن عمير عن عمرو بن حريث عن أخيه سعيد بن حريث
عن النبي صلى الله عليه وسلم بمثله
حدثنا هشام بن عمار وعمرو بن رافع قالا ثنا مسلم بن معاوية قال ثنا أبو مالك النخعي
عن أبي سعد ميمون عن أبي عبيدة بن حذيفة عن أبيه حذيفة بن اليمان قال قال رسول الله
صلى الله عليه وسلم من نخل دارا أو جعل منها ما حوله فهو له
من نخل ... فلها ولو ذرعا شريكه
حدثنا هشام بن عمار وعمرو بن الصباح قالا ثنا سفيان عن عبيد الله بن أبي زياد عن جابر قال قال رسول
الله صلى الله عليه وسلم من كانت له أرض فأحياها أو زرعها حتى يعرضها على شريكه
حدثنا أحمد بن سنان والعلاء بن سالم قالا ثنا يزيد بن هارون ثنا شريك عن سماك
عن عكرمة عن ابن عباس عن النبي صلى الله عليه وسلم قال من كانت له أرض فأراد بيعها فليعرضها على جاره
الشفعة بالجوار
حدثنا هشام بن عمار ثنا شبابة ثنا عبد الملك عن عطاء عن جابر بن عبد الله قال قال رسول
الله صلى الله عليه وسلم الجار أحق بسقبه جاره يطرقها إذا كان طريقا واحدا
حدثنا أبو بكر بن أبي شيبة وعلي بن حجر قالا ثنا سفيان عن عبد الله بن أبي يزيد عن عمرو بن
مسلم الشريد عن أبي رافع أن النبي صلى الله عليه وسلم قال الجار أحق بشفعة جاره
حدثنا أبو بكر بن أبي شيبة ثنا أبو أسامة عن حسين المعلم عن عمرو بن شعيب عن عمرو
بن شريد عن أبيه الشريد بن سويد قال قلت يا رسول الله

ارض لم يبن فيها الحد مصروفة لا شريك الا الجوار قال الجار احق بشفعته

اذا وقعت الحدود فلا شفعة

حدثنا محمد بن يحيى وعبد الرحمن بن عمر قال نا ابو عاصم نا مالك بن انس عن الزهري عن سعيد بن المسيب

وابي سلمة بن عبد الرحمن عن ابي هريرة ان رسول الله صلى الله عليه وسلم قضى بالشفعة في الارض

اذا وقعت الحدود فلا شفعة

حدثنا حماد الطهراني قال نا ابو عاصم

عن مالك عن الزهري عن سعيد بن المسيب وابي سلمة عن ابي هريرة عن النبي صلى الله عليه وسلم نحوه قال ابو عاصم

سعيد بن المسيب مرسل وابو سلمة عن ابي هريرة متصل

حدثنا عبد الله بن الجراح قال نا سفيان عن عبد الله بن ابي بكر عن عمرو بن الشريد عن ابي رافع

قال قال رسول الله صلى الله عليه وسلم الشريك احق بسقبه ما كان

حدثنا يحيى بن عبد الكريم عن معمر عن الزهري عن ابي سلمة عن جابر بن عبد الله قال انما

جعل رسول الله صلى الله عليه وسلم الشفعة في ما لم يقسم واذا وقعت الحدود وصرف الطرق فلا شفعة

باب على من سوى في الاذى من الموروث

طلب الشفعة

حدثنا بشار بن الحرث نا عبد الرحمن بن البيلماني عن ابيه عن عمر قال قال رسول الله صلى

الله عليه وسلم الشفعة كحل العقال

حدثنا اسمعيل بن سعيد بن الحرث عن محمد بن عبد الرحمن بن البيلماني عن ابيه عن عمر قال قال رسول

الله صلى الله عليه وسلم لا شفعة لشريك على شريك اذا شفعه بالشقص والصغير والغائب

صاله الابل والبقر والغنم

حدثنا محمد بن المثنى نا يحيى بن سعيد عن حميد الطويل عن الحسن عن مطرف بن عبد الله

بن الشخير عن ابيه قال قال رسول الله صلى الله عليه وسلم صاله المسلم حر والنار

حدثنا بشار نا يحيى بن سعيد نا ابو حيان التيمي حدثني الضحاك حا المنذر بن

جرير عن المنذر بن جرير قال كنت مع ابي وانا غلام فمر بحائط النضر فرأى بقرة

انكرها فقال ما هذا والوهوه لحقت بالنضر قال فاخبرها فطردت حتى توارت

وقال سمعت رسول الله صلى الله عليه وسلم يسأل الذي الضالة الإبل

حدثنا إسحاق بن إسماعيل بن العلاء الأيلي ثنا سفيان بن عيينة عن أبي سعيد عن ربيعة عن يزيد مولى المنبعث عن زيد بن خالد الجهني قال سئل النبي صلى الله عليه وسلم عن ضالة الإبل فغضب واحمرت وجنتاه وقال مالك ولها معها الحذاء والسقاء ترد الماء وتأكل الشجر حتى يلقاها ربها وسئل عن ضالة الغنم فقال خذها فإنما هي لك أو لأخيك أو للذئب وسئل عن اللقطة فقال اعرف عفاصها ووكاءها وعرفها سنة فإن جاء ربها وإلا فشأنك بها

اللقطة

حدثنا أبو مروان يحيى بن أبي زكريا ثنا عبد الوهاب الثقفي عن خالد الحذاء عن أبي العلاء عن مطرف عن عياض بن حمار قال قال رسول الله صلى الله عليه وسلم من وجد لقطة فليشهد ذا عدل أو ذوي عدل ولا يكتم ولا يغيب فإن جاء ربها فهو أحق بها وإلا فهو مال الله يؤتيه من يشاء

حدثنا علي بن محمد ثنا وكيع ثنا سفيان عن سلمة بن كهيل عن سويد بن غفلة قال خرجت مع زيد بن صوحان وسلمان بن ربيعة حتى إذا كنا بالعذيب التقطت سوطا فقالا لي ألقه فأبيت فلما قدمنا المدينة أتيت أبي بن كعب فذكرت ذلك له فقال أصبت السوط حاله دينار على عهد رسول الله صلى الله عليه وسلم فسأله فقال عرفها سنة فعرفتها فلم أجد أحدا يعرفها فسأله فقال عرفها سنة فعرفتها فلم أجد أحدا يعرفها فقال اعرف وكاءها وعددها وعفاصها سنة فإن جاء من يعرفها وإلا فهو كسبيل مالك

حدثنا بشار ثنا أبو بكر الحنفي وحدثنا حرملة بن يحيى ثنا عبد الله بن وهب قال ثنا الضحاك بن عثمان الأسلمي قال حدثني سالم أبو النضر عن بسر بن سعيد عن زيد بن خالد الجهني أن رسول الله صلى الله عليه وسلم سئل عن اللقطة فقال اعرف وكاءها وعفاصها فإن لم تعرف فاعرف عفاصها ووكاءها ثم كلها فإن جاء ربها فأدها إليه

النفاط ما لا يجوز

حدثنا بشار ثنا محمد بن خالد بن عثمة قال حدثني موسى بن يعقوب الزمعي قال حدثني عمي قريبة بن عبد الله أن أمها كريمة بنت المقدام بن شريح حدثتها عن أبيها عن جده

الحديث كما

ابو عبد الله محمد بن يزيد بن ماجه

رواه ابو الحسن علي بن ابراهيم بن سلمة بن يحيى القطان عنه

رواه ابو طاهر الحسن بن علي المدير الحداد عنه

رواه ابو منصور محمد بن الحسين بن احمد بن الهيثم القومسي عنه

رواه ابو زرعة طاهر بن محمد بن طاهر المقدسي عنه

وسماعه بالكامل من مصنفه وجميع مسموعه

وصلوات الله على سيدنا محمد النبي الامي وعلى آله وصحبه

وحسبنا الله ونعم الوكيل

الزبير عن المقداد بن عمرو انه خرج ذات يوم الى البقيع وهو المصلى لحاجته وكان الناس يذهب
لحوائجهم في حاجته الاولى ثم يرجعون الى منازلهم فاما سعد كما سعد الابل ثم دخل خربة فيها فجلس
لحاجته اذا رأى جرذا اخرج من جحره دينارا ثم دخل فاخرج اخر حتى اخرج سبعة دنانير
ثم لم يخرج طوف حرمه حمرا قال المقداد فسألت الحرمة فوجدت فيها دينارا فاتيت سعدا دينارا
فجئت بها حتى اتيت بها رسول الله صلى الله عليه وسلم واخبرته بخبرها فقال تصدق بها رسول الله فسألت
قال ارجع بها لا صدقة فيها بارك الله لك فيها ثم قال لعلك اتبعت بدنك في الجدر
فلا والذي اكرمك بالحق قال فلم يفارقه حتى مات

زكاة الزرع

حدثنا محمد بن منصور المكي وهشام بن عمار قالا ثنا سفيان الثوري عن سعيد وابي سلمة عن
ابي هريرة ان رسول الله صلى الله عليه وسلم قال في الركاز الخمس
حدثنا الحسن بن علي الخلال ثنا ابو احمد عن اسرائيل عن سماك عن عكرمة عن ابن عباس قال قال
رسول الله صلى الله عليه وسلم في الركاز الخمس
حدثنا احمد بن ثابت الجحدري ثنا ابو احمد عن اسرائيل عن سماك عن عكرمة عن ابن عباس
يعقوب بن اسحق الحضرمي ثنا سليمان بن حيان قال سمعت ابي يحدث عن ابي هريرة
عن النبي صلى الله عليه وسلم قال كان لرجل من بني اسرائيل رجل استسلف دينارا من رجل فدفعه
وبطحة من ذهب فقال اسلفني منك الارض فلم اشتري منك الذهب
فقال الرجل انما بعتك الارض بما فيها فحاكما الى الذي فقال الذي له الدينار
احدهما لي عليه دينار وقال الاخر لي حاجة فقال ذلك فانكحا العلام الجارية
وانفقا على انفسهما منه وليتصدقا

المعادن

حدثنا محمد بن عبد الله بن نمير وعلي بن محمد قالا ثنا وكيع ثنا اسمعيل بن ابي
خالد عن سلمة بن كهيل عن عطاء عن جابر ان رسول الله صلى الله عليه وسلم اقطع بلال

حدثنا هشام بن عمار ثنا سفيان عن عمرو بن دينار عن طاوس عن ابن عباس قال من دبر رجل مملوكا غلاما
ولم يكن له مال غيره فأعتقه النبي صلى الله عليه وسلم فاستسعاه في ثمنه أم رجل من بني عدي
حدثنا عثمان بن أبي شيبة قال ثنا علي بن مسهر عن عبيد الله عن نافع عن ابن عمر
عن النبي صلى الله عليه وسلم قال المدبر من الثلث قال نافع سمعت عمر يقول لا
يعود في حديث المدبر من الثلث قال أبو عبد الله ليس له أصل

أمهات الأولاد

حدثنا علي بن محمد وهو ابن إسماعيل قال ثنا وكيع ثنا سويد عن حسين عن عبد الله
بن عبد الله بن عباس عن عكرمة عن ابن عباس قال قال رسول الله صلى الله عليه وسلم
أيما رجل ولدت أمته منه فهي معتقة عن دبر منه
حدثنا أحمد بن يوسف ثنا أبو عاصم قال أبو بكر يعني النبيل عن الحسين
بن عبد الله عن عكرمة عن ابن عباس قال ذكرت أم إبراهيم عند رسول الله صلى الله عليه وسلم
فقال أعتقها ولدها
حدثنا محمد بن يحيى وإسحاق بن منصور قالا ثنا عبد الرزاق عن ابن جريج قال أخبرني أبو الزبير
أنه سمع جابر بن عبد الله يقول كنا نبيع سرارينا وأمهات أولادنا والنبي
صلى الله عليه وسلم حي لا نرى بذلك بأسا

المكاتب

حدثنا أبو بكر بن أبي شيبة وعبد الله بن سعيد قالا ثنا أبو خالد الأحمر عن ابن عجلان
عن سعيد بن أبي سعيد عن أبي هريرة قال قال رسول الله صلى الله عليه وسلم ثلاثة حق على الله
عونهم الغازي في سبيل الله والمكاتب الذي يريد الأداء والناكح الذي يريد العفاف
حدثنا أبو كريب ثنا عبد الله بن نمير وهو ابن نمير عن حجاج عن عمرو بن شعيب عن أبيه
عن جده قال قال رسول الله صلى الله عليه وسلم أيما عبد كوتب على مائة أوقية فأداها
إلا عشر أوقيات فهو رق
حدثنا أبو بكر بن أبي شيبة ثنا سفيان عن عبد الكريم

عن سليمان مولى أم سلمة عن أم سلمة أنها أخبرت عن النبي صلى الله عليه وسلم أنه قال إذا كان لإحداكن
مكاتب وكان عنده ما يؤدي فليحتجب منه

حدثنا أبو بكر بن أبي شيبة وعلي بن محمد قالا ثنا وكيع عن هشام بن عروة عن أبيه عن عائشة
أن بريرة أتتها وهي مكاتبة فكاتبها أهلها على تسع أواقي فقالت لها إن شاء أهلك
عددت لهم عدة واحدة وكان الولاء لي قالت فأبت أهلها وذكرت ذلك لهم فأبوا إلا أن يشترط
الولاء لهم فذكرت ذلك لرسول الله صلى الله عليه وسلم فقال أعتقي قالت فقام النبي صلى الله عليه وسلم
فخطب الناس فحمد الله وأثنى عليه ثم قال ما بال الرجال يشترطون شروطا ليست في كتاب الله
كل شرط ليس في كتاب الله فهو باطل وإن كان مائة شرط قضاء الله أحق وشرطه أوثق
الولاء لمن أعتق

العتق

حدثنا أبو بكر بن أبي شيبة ثنا أبو معاوية عن الأعمش عن عمرو بن مرة عن سالم بن أبي الجعد عن سفينة
مولى أم سلمة قال أعتقتني أم سلمة على أن أخدم رسول الله صلى الله عليه وسلم ما دمت حيا
قال سمعت رسول الله صلى الله عليه وسلم يقول من أعتق امرأ مسلما
فكأنما من النار حتى يكن أعظم منه عظما منه ومن أعتق امرأ مسلما فكأنما
من النار حتى يكن أعظم منه عظما منه

حدثنا أحمد بن سنان ثنا أبو معاوية ثنا هشام بن عروة عن أبيه عن أبي مراوح عن أبي ذر
قال قلت يا رسول الله أي الرقاب أفضل قال أنفسها عند أهلها وأكثرها ثمنا

من ملك ذا رحم محرم

حدثنا عبد الله بن معاوية والحسن بن منصور قالا ثنا حماد بن سلمة عن قتادة عن الحسن عن سمرة بن جندب عن النبي صلى الله عليه وسلم
قال من ملك ذا رحم محرم فهو حر

حدثنا راشد بن سعيد الرملي وعبيد الله بن الجهم الأنماطي قالا ثنا معاوية
عن سفين عن عبد الله بن دينار عن عمر قال قال رسول الله صلى الله عليه وسلم من ملك ذا رحم محرم فهو حر

[illegible]

سمع جميعه [illegible] على الشيخ [illegible] بن عبد الله بن طاهر بن طاهر المقدسي [illegible] سمعه منه بقراءته
ابو الرجال [illegible] وابو محمد الاسلامي وابو محمد عبد الله بن احمد بن احمد بن الخشاب الفاكهي العدل
ابو القاسم [illegible] وابو الحسن عبد الله بن الطبيب وابو سعد [illegible] العدل واخوه عبد الله بن عبد الله
العشري واسد بن [illegible] وابو محمد عبد الله بن محمد الباهلي واخوه عيسى وابو محمد عبد الله بن احمد
وابنه [illegible] وعبد الغني بن عبد الواحد بن علي بن سرور المقدسي وابنه عبد الرحمن وعبد الله بن احمد
واخوه عبد العزيز وابو الفتح العلي وعمر الخياط وابو الدر [illegible] وسعد الخير بن [illegible]
[illegible] وابو الحسن علي وابو محمد [illegible] بن مكي [illegible]

[illegible]

سمع منها من اول الكتاب الى آخر هذا الجزء وهو التاسع من سفر [illegible] على ابي [illegible] الفقيه [illegible]
موهوب الابن لابي محمد عبد الله بن احمد بن محمد بن قدامة المقدسي ابنه الله [illegible] بروايته عن [illegible] بن طاهر بن محمد بقراءته الجزء الرابع
العالي له عبد الله بن محمد بن احمد ابو عبد الله بن عمر بن علي بن عبد الله بن سعد المقدسي ووالده ابو محمد عبد الله
وابو محمد عبد الرحمن ابن ابراهيم بن احمد بن عبد الرحمن المقدسي وعبد الرحمن بن سلامة بن نصر بن معالي المقدسي وعبد الملك
بن حمزة بن احمد المقدسي وابو [illegible] بن الحسن بن حمادة الدمشقي وابو محمد عبد الله بن [illegible] بن خليفة بن عياش الدمشقي
وسمع الجزء التاسع ابو عبد الله محمد بن علي بن عبد الله بن سعيد وعمه ابو عمر وعثمان وابو اسحاق ابراهيم بن [illegible]
وعبد الاول بن [illegible] بن حسين وابو الخير سلامة بن [illegible] بن مفلح وعمر بن يوسف بن مفلح وابو يوسف
ابراهيم بن احمد بن عبد الرحمن واخوه ابو احمد عبد الواحد ووالده [illegible] احمد وابو يوسف ابراهيم بن احمد بن عبد
الرحمن وصحر بن خليفة بن عياش المذكورون وابو يعلى حمزة بن [illegible] بن محمد الدمشقي
وسمع المجلد والسابع ابو محمد عبد الواحد بن علي بن سرور المقدسي وابو الحسن علي بن يوسف بن مفلح
وسمع الجزء بقراءته صحر بن [illegible] المقدسي وعبد العزيز بن عثمان الدمشقي وذلك في مجالس
آخرها يوم الثلاثاء السادس والعشرين من [illegible] سنة تسع وسبعين وخمسمائة [illegible]
[illegible] بعده وولده على [illegible] السطر [illegible] صلاح [illegible] احمد وهو [illegible] وسمع هذا
الجزء ابو الفتح [illegible] بن محمد بن [illegible] وابو العباس احمد بن سالم بن عبد الله المقدسي [illegible] عبد الله
عبد القادر بن عبد الله الدهاوي [illegible] على ابي [illegible] المقدسي [illegible]
المطهر [illegible] وعارضه [illegible]

قلم الفاقة الى اخر الجزء وهو الجزء التاسع من [redacted] من ج

سمع جميعه هذا المجلد على شيخنا الامام العالم المسند المحدث قاضي القضاة
تاج الدين ابي عبد الله ابي عبد السلام بن عبد الباقي سماعه من
الامام العلامة موفق الدين ابي محمد عبد الله بن احمد المقدسي بقراءة الفقيه المحدث البدر
الفاضل شهاب الدين احمد بن مظفر بن الحسن النابلسي ثم الدمشقي بن عثمان
الذهبي وهذا خطه عفا الله عنه وسمعه الا المجلس الثالث يوسف
وابو محمد ومحمد بنو احمد بن يوسف بن تغلب وفات محمد ثلث المجلس الثاني
من اوله وبعوت المجلس الثالث والرابع شهاب الدين محمد بن محمود
ابن مري وبعوت المجلس الثالث اولا ابو بكر محمد بن ابرهيم
الاعرج وبعوت المجلس الثالث والثامن امين الدين ابرهيم بن يعقوب
وكذا اخوه بهاء الدين ابي الحسن الثاني ايضا فاته وابو بكر بن حسن بن محمد
بن حسين وفاته من اوائل المجلس الثالث وكذا احمد بن حسان بن عبد الوهاب
خولان وحسن ومحمد ابنا الرضي ابي القسم بن يعقوب الا المجلس الثاني والثالث والاول
والرابع واحمد بن عبد الله بن عبد الغني بن بكر الدريني وفاته المجلس الثالث
واحمد بن عبد الرحمن بن احمد بن خولان وفاته الرابع وبشر بن ابرهيم بن بشر
وفاته المجلس الاول واوائل الثالث ويعقوب بن عبد الله بن القسم
وفاته اوائل الرابع واحمد ومحمد ويوسف حضورا ابنو القاضي شهاب الدين
وختامه على محمد بن خضر الفرخي الا المجلس الاول والثاني واول الثالث
وكذلك في ضبط احمد بن عبد الرحمن بن احمد بن خولان الا الاول والثاني والثالث
واحمد بن يوسف بن عمر الا الاول والرابع وسمع اسمعيل بن ابي بكر بن عبد الملك
الثاني والثالث والرابع والخامس وسمع الثاني محمد بن محمود بن حميد
وسمع النصف الثاني من المجلس الثالث والمجلس الرابع والخامس
والسادس والسابع محمد بن احمد بن صيادة وسمع الرابع والسادس والسابع
احمد بن يوسف بن الفرج وسمع الثاني والخامس والسادس ابرهيم بن محمود

[illegible]

وحضر عبد الرحمن [illegible] المجلس السادس وسمع فتاه
ابو عمر السادس والثامن والتاسع وسمع السادس والسابع والتاسع
عمر حسن محمد حسن وسمع على والده وهو محمود عبد الرحيم
السادس والخامس والتاسع والعاشر وسمع السادس والعاشر
ابرهيم محمد على ومن اول الرابع الى اخر المجلد اسمعيل وابرهيم ابنا
محمد محمود مرسى وسمع عبد الرحيم بن ايوب بن عمر وسمع على بن
عبد القادر عبد القادر المجلس السادس وسمع حسن بن عمر
السابع والتاسع وسمع محمد بن اسمعيل عباس الثامن والتاسع وسمع
شوبب الوجيه الخامس والسابع والثامن واخرون
بعواث محيط في مجلس اخرها التاسع والعشرين شوال
سنة ثلث وتسعين وسمعه بعلكه والحمد لله وصلى الله على محمد وآله وسلم

تم كمل هذا المجلد لشهاب
الدين احمد محمد محمود والمولى ابى يوسف يعقوب بن حسن الرضى
بن محبوب واحمد عبد الله الدرعى وسمع المجلس الثالث النفى والامين
وكمل المجلد ايضا لابى بكر بن حسن وكتب الحسام واحمد عبد الرحمن
بن حنوان وسمع ايضا الثالث والرابع وذلك في ذى القعدة من السنة

[illegible] جميع هذه المجلد الاول من سنن ابن ماجه رحمه الله تعالى
على الشيخ الامام [illegible] الحافظ ابى العباس احمد بن المطهر بن احمد
بن الطيب بن [illegible] الفاسى [illegible] الحلو بسماعه من لفظه
[illegible] في [illegible] يوم السبت السابع والعشرين من شهر
[illegible] وسمع منه [illegible] واجازه مروياته
[illegible] مسلم اللحمى عفا الله عنه وغفر له

من قوله الفاقة الى اخر الجزء وهو الجزء التاسع من [illegible] من اجه
على الشيخين الامامين [illegible] شمس الدين ابي عبد [illegible] عبد الواحد
ابن احمد المقدسي بسماعه من الشيخ [illegible] الدين ابي [illegible] وعلي
الشيخ الاجل الفقيه مجد الدين ابي محمد عبد الله بن احمد بن محمد ابن ابرهيم المقدسي
بقراءته من موفق الدين وسماعه من ابي طالب عبد اللطيف بن محمد القبيطي
كلاهما على ذرعه بسنده بقراءة الشيخ الفقيه الامام سيف الدين داود
ابن عيسى بن داود الكردي بن اخي المسمع الاول محمد بن احمد بن عبد الرحيم ومحمد بن
محب الدين المسمع الثاني ومحمد بن العز عبد الرحمن بن محمد بن عبد الغني وعبد الله بن احمد
ابن عمر وعبد الله بن عبد الولي بن حبارة وعبد الرحمن بن عبد المنعم بن حسن
وعبد الله بن محمد بن حسن وعمر بن علي بن عبد الحق المقدسي وصالح بن محمد بن محمد وسعادة
ابن عبد الله بن سعادة وبلحسن ومحمد بن احمد بن المبجا الزراد وعلي بن ابي الزهر
ابن بدران ومحاسن بن محمد المسلم بن سلامة الحراني وهذا خطه وصح وثبت يوم
الاثنين رابع شهر المحرم من سنة خمس وخمسين وسماه بظاهر دمشق [illegible]

[illegible] من السنن من ابواب الاحكام ذكر القضاء الى الجراح على شيخنا وسيدنا الامام
العالم العلامة [illegible] الشيخ [illegible] المدني ادام الله
ومن لفظ الامام العالم [illegible] الشيخ السالم موفق [illegible]
محمد واحمد اما سماعا المجلس الاول واحمد وعبد الله [illegible] ابراهيم عبد الله ومحمد الله عبيد الله محمد احمد عبد الله
واحمد عبد الرحمن محمد عبد الغني واحمد وعبد الله اما عمر احمد ومحمد وعبد الرحمن وابراهيم سوا العادي [illegible]
عبد الدائم احمد عبد الدائم واحمد محمد علي وعبد الهادي عبد الحميد عبد الهادي واما احمد عبد الله وابو بكر اما احمد عبد الحميد
واحمد محمد عبد الولي حسان وعبد الحميد عبد الحميد ومحمد عبد الحميد الجمل وعبد الرحمن محمد عبد الله عبد الولي
ومحمد احمد عطا الله المعدسوني ومحمد اسمعيل محمد عمر الزيات والشيخ ابراهيم [illegible] بكر يحيى العدادي واسماء الانصاري
[illegible] وابنها فاطمة ابنة احمد الهني [illegible] المحالي الزراد وحسن احمد منه ومحمد احمد [illegible] ومحمد عبد الرحمن ظن الدفاق
واحمد ومحمد اما الشيخ ابراهيم سالم ومحمد عبد الرحمن مومن النجار واحمد عمر احمد عبد الرحمن وموسى حسن [illegible]
واسمعيل ابراهيم [illegible] وعبد الحافظ عبد المنعم عساري المعدي وهلخطه وسمع من ذكر القضاء الى اسكرا
الارض بالطعام حسب سان ابا العز احمد [illegible] ومحمد [illegible] عبد الله عبد الغني وسعد [illegible] عبيد بلا والشيخ عمر محمود الرفو [illegible]
[illegible] والشيخ [illegible] منياع الدكرى [illegible] وعبد الله [illegible] واسمعيل سوار [illegible]
[illegible] للمطلب واما عمهم محمد ويوسف اما محمد [illegible] والمعلم عيسى بركة والي المعولي وابو بكر محمد عبد الرحمن محمد
وعيسى عبد الله رجم العراري وعمر واحمد اما محمد اسحق الحضر واحمد عبد الله [illegible] وعبد الرحمن حمد [illegible]
وداود علي اما محمد المسرة ومحمد عمر احمد [illegible] وسمع من استكرا الارض بالطعام الى الجراح احمد ابراهيم [illegible]
ومحمد عبد الله عبد الرحمن محمد ومحمد عبد الرحمن ابراهيم الصدوس وابو بكر يعقوب محمد الصحاوي ومحمد عمر احمد وامنة [illegible]
وست العم ابنة سليمان عبد الرحمن وما [illegible] وصحة وعمر [illegible] عبد الولي ومحمد بكير العنزي ومحمد احمد
عبد الله عبد الملك واحمد محمد ومحمد عبد الله عبد الشيخ اما محمد واحمد محمد [illegible] رسول الله [illegible]
وسمع وفيه للاستاذ الجراح محمد [illegible] محمد طحان ورسمه عمر واسمعيل ابراهيم للمطلب وسمع من ذكر القضاء الى اسكرا الارض
حسب محمد عبد العزيز ريان ومحمد الشيخ [illegible] عبد الواحد وسمع [illegible] الشيخ عمر [illegible] الانصاري النهي عن [illegible]
الجراح وصحة ذلك وسمع العبد الفقير [illegible] الطوري [illegible]

وفي من ابواب ما جاء في الصيام باخر الكتاب على الشيخ الامام العالم [illegible] عبد الله محمد بن عبد الله
الواحد المقدسي ادام الله [illegible] وسمعه ولد المسمع [illegible] وعبد الله [illegible] عبد الرحمن ومحمد وعبد الله [illegible]
ابن عبد الله [illegible] ومحمد اخي عبد الكريم وابو القسم بن سليم محمود الموسى وعلي العز عبد الرحمن المعدي واسمعيل [illegible]
ابراهيم بن قاسم [illegible] وسمع عبد الله ومحمد [illegible] من باب الطهارة الى [illegible] وسمع
[illegible] الى [illegible] الى الجزء الثالث [illegible] يعقوب [illegible] وسمع [illegible]
[illegible] ومحمد الى [illegible] وابراهيم [illegible] وسمع [illegible] من ابراهيم
[illegible] وسمع من باب [illegible] الجزء الكتاب عبد الله [illegible] عبد الله [illegible]
[illegible] وسمع [illegible]
[illegible] الجماع [illegible]

[illegible] جمع هذا الجزء [illegible] التاسع من كتاب [illegible] في رياحه رحمه الله [illegible] الشيخ
المسند الصالح المعمر [illegible] الدين [illegible] محمد بن سعد بن عبد الله بن سعد المقدسي [illegible] بن عبد الله
بن محمد بن عبد الرحمن على [illegible] بالحاء [illegible] بن أبي طالب عبد اللطيف [illegible] الفيشي وباحازه
الأول [illegible] بن محمد الأنصاري [illegible] بن [illegible] بن [illegible] بن [illegible] بن [illegible]
وعلى الشيخ الرشيد الفقيه العابد الزاهد الورع [illegible] بن عبد الله بن [illegible] بن [illegible]
بن حسان الصالحي والفقيه العدل [illegible] بن عبد الرحمن بن [illegible] بن [illegible] بن [illegible]
[illegible] بن [illegible] بن [illegible] بن [illegible]

[illegible]

قرأت جميع هذه المجلدة وهي الأولى من كتاب السنن للإمام أبي عبد الله ماجه
القزويني أحمد الله على سماعها من أوله العالم الصدر الأمير المعتبر الأصيل الأديب الفاضل المعمر
رحلة الطلبة مسند الشام بقية السلف الكرام أبي الدين في الفضائل والمناقب
أبي محمد القاسم بن مظفر بن محمد بن عساكر الدمشقي لا فض الله فاه وجعل سلفه بحق إجازته من مشايخه
الثلاثة أبي الشيخ العارف أبي حفص عمر بن محمد البكري السهروردي وعبد اللطيف القبيطي والأصبهاني كلهم
من أربعة للمؤلف عنده فيه فسحة أبي العالم الصالح المعمر الفاضل شمس الدين جمال القراء أبو عبد الله
محمد عبد الرحمن بن عبد الله بن سعد بن عبد الهادي الفارقي وجود له شيئا بعض مجالس آخرها يوم الاثنين
لثنتي عشرة ليلة بقيت من جمادى الآخرة سنة اثنتين وعشرين وسبعمائة بقراءة كاتبه فقيره رحمه الله سبحانه
عبد الله بن محمد بن أحمد بن خالد بن عيسى الخزرجي السعدي المدني عرف بالمطري الأنصاري بالحرم الشريف النبوي
منزل سماعه المسمع بدار التوثة داخل باب توما من مدينة دمشق حرسها الله تعالى وأجاز لناسمعه
وما يجوز له روايته بشرطه وكتب الكاتب عليه الكتاب كله سماعا وبعضه بقراءته وتقرأه الإمام العالم
المعمر زين الحفاظ فخر الدين عبد الرحمن ابن الإمام شمس الدين أبي الخير البعلبكي الحنبلي حرسه الله ونفع به المعنى
[illegible]

[illegible]

بسم الله الرحمن الرحيم

قرأه محمد بن زين حافظ بن نوفل
الحلبي باصحه وعلا روحها باسمه

قرئ على الحافظ أبي زرعة طاهر بن طاهر المقدسي وأنا أسمع فيما أخبركم أبو منصور
الحسين بن خير الصيرفي المقومي إجازة إن لم يكن سماعا قيل له أخبركم أبو طاهر الفقيه عن المؤلف الخطيب
قال أنا أبو الحسن علي بن إبراهيم بن سلمة الفطان قال أنا أبو عبد الله محمد بن يزيد بن ماجه قال

أبواب الطهارة وسننها

ما جاء في مقدار الوضوء والغسل من الجنابة

حدثنا أبو بكر بن أبي شيبة نا إسماعيل بن إبراهيم عن أيوب عن سفينة قال كان رسول الله صلى الله عليه وسلم يتوضأ
بالمد ويغتسل بالصاع

حدثنا هشام بن عمار نا الربيع بن بدر نا أبو الزبير عن جابر أن رسول الله صلى الله عليه وسلم كان يتوضأ بالمد ويغتسل بالصاع

حدثنا أبو بكر بن أبي شيبة نا يزيد بن هرون عن همام عن قتادة عن صفينة أن النبي صلى الله عليه وسلم كان يتوضأ
بالمد ويغتسل بالصاع

حدثنا هشام بن عمار نا بقية بن الوليد نا بكر بن يحيى بن زبان والمجشر بن علي عن يزيد
بن أبي زياد عن عبد الله بن معبد عن قتيل بن أبي طالب عن أبيه عن جده قال قال رسول الله صلى الله عليه وسلم
يجزئ من الوضوء ومن الغسل صاع فقال رجل لا يجزئنا فقال قد كان يجزئ من هو خير
منك وأكثر شعرا يعني النبي صلى الله عليه وسلم

باب لا تقبل صلاة بغير طهور

حدثنا محمد بن بشار نا يحيى بن سعيد ومحمد بن جعفر قالا نا شعبة عن خالد أبو بشر عن المغيرة
بن زياد بن نذير قال سمعت قتادة عن أبي المليح بن أسامة عن أبيه واسمه أسامة بن عمير
الهذلي قال قال رسول الله صلى الله عليه وسلم لا تقبل الصلاة إلا بطهور ولا يقبل صدقة من غلول

حدثنا أبو بكر بن أبي شيبة نا عبيد بن سعيد [illegible] بن سواء عن سعيد نحوه

حدثنا علي بن محمد نا وكيع نا إسرائيل عن [illegible] نا يحيى نا وهب جرير بن شعبة
عن [illegible] جرير عن جعفر بن سعد عن خبيب بن سليمان عن أبيه عن رسول الله صلى الله عليه وسلم لا يقبل الله صلاة

سمع جميع هذه المجلدة الاولى من سنن ابي عبد الله بن ماجه من اولها الى اخرها على الشيخين
الصدر الرئيس الاصيل المسند ابي الحسن علي بن القاسم بن مظفر بن محمود بن احمد محمد بن الحسن
ابن هبة الله ابن عساكر الطبيب والحافظ جمال الدين ابي الحجاج يوسف بن
الزكي عبد الرحمن يوسف المزي بقراءة الفقيه الفاضل المحدث المفيد
صلاح الدين خليل كيكلدي العلائي الشيخ الصالح الفقيه الفاضل المحدث
الزاهد ابي محمد عبد الله بن محمد خليل المكي واولاد المسمع الثاني محمد
وهذا خطه وزينب وابن اخيهما عمر بن عبد الله واخته خديجة وزوجه
المسمع الاول فاطمة بنت علي احمد الصالحي وفيانه فرج ومريم ونوحيس الا
ان فرج نام في الميعاد الاخير وبعد قيد للقراءة الى علم الدين ابن البرزالي وسمع
الفقيه الفاضل المحدث الصدر الكبير ناصر الدين ابو عبد الله محمد بن شمس الفاضل
الاجل شهاب الدين ابي العباس احمد بن منصور ابن تميم الحلبي الجوهري من اول
الجزء الرابع الى اخر التاسع وسمع الفقيه شمس الدين محمد بن حمزة بن عمر المجدلي
الجزء الثاني والثالث ومن اول السادس الى اخر التاسع سوى من قوله
ابواب النكاح الى قوله نكاح الصغار من وجه الابا وسمعت ضيفة بنت الشيخ
ابي الفتح ابن داود بن هرون المنبجي وبنتها عايشة بنت الشيخ سعيد بن علي
ابن راضي الكركي من اول الرابع الى ابواب النكاح وسمع الشيخ الامام ابن
الدين ابو بكر يوسف بن ابي بكر المزي وحفيده الفقيه الفاضل المعمري المحدث
شرف الدين ابو المعالي محمد احمد الثاني والثالث وسمع محمد بن احمد القريشي وامه
هاجر بنت محمد بن الفضل الطحان من اول الجزء السادس الى ابواب النكاح
وسمعت خاتون بنت عبد العزيز سليمان الناجر وابنتها عايشة وفاطمة
حضرت في الثانية ابنتا الشيخ شمس الدين عبد الله محمد عبد الله احمد سبط ابن شيخ

وسمع الجزء الذي للسيد عمر علي بن عداس من أبواب النكاح إلى قوله في الزوجين يسلم
أحدهما قبل الآخر وصح ذلك وثبت في خمسة مجالس آخرها يوم الأربعاء سادس
عشرين جمادى الآخرة وآخرها يوم الأربعاء خامس رجب سنة تسع عشرة وسبعمائة
بمنزل المسمع الأول بدمشق بالجانب الأول من لفظ الشيخ أبي السعادات الحاجي
وأبي طالب عبد اللطيف بن محمد القبيطي وسماع الباقي من المشايخ الثلاثة الأئمة
شمس الدين أبي الفرج عبد الرحمن بن عمر بن أحمد بن قدامة المقدسي وعماد الدين أبي
محمد إسماعيل بن علي بن جوسلين والقاضي تاج الدين أبي محمد عبد الخالق بن عبد المنعم
ابن سعيد بن علوان البعلبكيين بسماعهم من الإمام موفق الدين ابن قدامة بسماعهم
من أبي زرعة بسنده وصح وثبت وأجاز الشيخان لنا معه ما يرويانه والحمد لله
وصلى الله على سيدنا محمد وآله وصحبه أجمعين وسلم تسليما كثيرا إلى يوم الدين وحسبنا الله ونعم الوكيل

قرأت جميع الفوت المعين في هذه الطبقة على الشيخين المذكورين فيما سندهما
المذكور وسمع ناصر الدين الجوهري نوبة المعين فيه البعض بقراءتي والبعض بقراءة
على الشيخين المسمعين بسندهما فكل لما سماع هذا المجلس والحمد لله كتبه محمد محمد المجدل
وذلك في ثلاثة مجالس آخرها يوم الأربعاء السادس والعشرين من رجب سنة تسع عشرة
وسبعمائة بمنزل المسمع المبدأ بذكره وحسبنا الله ونعم الوكيل

قرأت جميع هذا المجلد وهو الأول من سنن ابن ماجه وسمعه على سبعة أذن على المشايخ
الثلاثة المسندين المعمرين الدين أبي القاسم بن المطهر محمود بن أحمد بن الحسن بن هبة الله
بن عساكر والقاضي محيي الدين أبي زكريا يحيى بن إسحاق بن حلمي الساوي قاضي دمشق
والشيخ الصالح المعمر الفاضل مهذب الدين أحمد بن إسمعيل بن أبي الحسن بن حازم
من المشايخ الثلاثة أبي جعفر محمد بن الهمذاني وأبي طالب عبد اللطيف بن محمد القبيطي
والأخير أبي السعادات الحاجي بسماعهم من أبي زرعة وسماع الأخيرين من الشيخ
عبد الرحمن بن أحمد بن قدامة من الشيخ الموفق ابن قدامة بسماعه من أبي زرعة بسنده
فيه أنس بن طه وفاها ما زل بعد الحسن ومرباي ذلك أن

بسم الله الرحمن الرحيم

وأنا عبد الحميد بن هبة الله بن عبد الله البغدادي العبري وهو ابن عثمان بن أبي الحسن الحراني
المقرئ الشافعي والمحدث سماعا لأبي الفرج عبد الرحمن بن علي بن إبراهيم بن السراج
البلانسي وأنا به قال محمود وأحمد وأبو إسحاق ابنا الحاج بهاء الدين أبي الشرف
البخاري عرف بابن الشاق وزوج المسمع الأول أم الخير فاطمة بنت علي أخت الصالح
وفاتها بنجس الأربعين وفي السبع الأول فتح الحبشي وكان يوم الجمعة الباب
وفتحها الحواج في حادي الأوقات وسمع جميع هذا المجلس سوى المعاد الثامن
أبو عبد الله بن عبد الله بن عبد الحميد بن يحيى بن الأشعري وسمعه القسم بن
بن إسماعيل بن عبد الله أمام مسجد القصب سوى المعاد الرابع وسمع كتاب
سيف الدين فليح بن محمد بن العلاء وفتاه بلوب هذا المجلس سوى من أوله
إلى حديث عائشة أن رسول الله عن عائشة في قوله صلى الله عليه وسلم استقبلوا القبلة
في الوضوء إلى آخره والثاني وسوى من أول المعاد السابع إلى باب الإيلاء
وسمعه علي القسم بن الطبري على المالقي سوى المعاد الأول والمعاد
السادس وسمعه سوى المعاد الأول وسوى ثلاث ورقات من أول المعاد
الثالث كتاب ابن يوسف بن إسحاق على الحريري وسمع كتاب سالم بن يوسف
الأذرعي سوى المعاد الأول فقط وسمع عبد الله بن إسحاق أمين الدين كتاب
إبراهيم بن أبي الوفا الحنبلي سوى الأول والثامن ولذلك سمع رشيد فتاه
لكن فاته أيضا المعاد الخامس منها وسمع أبو بكر بن عثمان بن أبي النشاج هذا المجلس
سوى المعاد الأول فقط وسمعت زينب ابنة أخي في بيت عبد الرحمن بن يوسف
بن المعلم المعاد الثاني وثلاثة بعده وحضر أخوها كله وهو ابن سنة
الرابعة من عمره المعاد الثالث والرابع وثلاثة بعده وسمع علي بن سالم بن
أبي سعد الله بن عبد الواحد بن يحيى الحراني المعاد الأول والرابع والثالث
بعده والثالث سوت من أوله إلى قوله باب ما جاء في سور القرآن بعض
وسمع تقي القسم بن المعلم إبراهيم بن إسحاق الهلالي وأخوه كله من أول
المعاد الرابع إلى آخر هذا المجلس وسمع عبد الوهاب بن عثمان بن نعمة الشاوي
ابن وابنه فاطمة بنت أبي بكر بن عامر بنت الشيخ أبي الرجال المنبجي وأبي سالم بن
إسماعيل الفلاح نفسه الزعبري عنه وابنته ست المنى بنت عبد الوهاب بن نعمة
الشاوي أربعتهم المعاد الرابع والسابع والثامن وسمعت أنا
المسمع الثاني المعاد الثاني والثالث ومن أول الخامس إلى آخر الكتاب
ومن ثاني ورقة من أول المعاد

وكذلك سمعت انتهاء تسمية القضاء جميعه انه سهاه الله على الفوائد المودعة
بجواب الحاكم للزفاف انها انما من اول المعاد الثالث ثلاث وزفاف وهو عدد قوله
تعالى في الاراد اذا اتيت مستحاضة وسمع الشيخ المحدث ابو عبد الله بن معين الدين
جابر بن ذي المقرى الوادياشي عرف بابن حسان من اول المعاد الخامس الى آخر
المجلد وسمع المحدث علاء الدين علي بن عيسى الحراني الشافعي المعاد السادس
والثلاثين بعده وسمع الشيخ الامام العلامة شيخ الاسلام برهان الدين ابو اسحاق ابراهيم
بن شيخ الاسلام ناصر الدين عبد الله بن احمد بن ابراهيم بن سالم الفزاري وطاهر بن الدين عبد الله بن سليمان
الغزاوي وبن الدين عمر الحمام انتهى السبعين من اول المعاد السادس الى باب
ما جاء في قضاء رمضان وسمع احمد بن عبد الله بن قاسم بن جمال الدين شقير الحراني المعاد
الخامس بعد السبعين من اول الباب صلاة الضحى والفجر في جماعة وذلك جاء ملخصا
في الحراني وسمع شمس الدين عبد الرحمن وعلي ابنا الشيخ الامام عز الدين بن الشيخ
الامام الصدر شمس الدين احمد الشيخ وجيه الدين المنجا التنوخي ومعهما احمد بن مهدي بن
حراح الهندي المعاد الخامس وفاتهم من اول الباب ما جاء في دعاء الرجل
اذا قام من الليل وسمعا ايضا المعاد السادس ولم يسمع معهما الله وفاتهما
منه من اول الباب من كتاب وعلة صيام رمضان وسمع شمس الدين عمر بن سالم
الحراني بن الرجل الحلبي الانصاري المعاد الاول فقط وسمع احمد بن علي بن سالم الحراني
مزيد البحث وما فوت الحنبلي فيه لم يحضر كلامها المعاد السابع فقط وسمع حرم
الشيخ شمس الدين احمد بن المجد عيسى العلل من باب الرجل يستيقظ كل ليلة بعشر
من المعاد الثاني الى آخر وسمع احمد بن المسمع الثاني وصهره سالم بن يوسف الاذرعي
واسمه عبد الله بن عمر الحريري الاول عمرها وامها ضيفة سالم اسمعل
الخباز من باب ذكر حرم البيع في المعاد الثاني الى آخره وسمعت عائشة بنت
يوسف الاذرعي قول الشيخ الجليل المعاد الاول والثاني والرابع والخامس
والسادس والسابع وآخر اسمها شهوا وهو ذلك مجالس آخرها رابع
سنة اثنين وعشرين وسبعمائة بمنزل الشيخ الاول بدرب الشيخ ملاس واجازه لمن
سمع عليه جميع ما يجوز له روايته وناول المشايخ الثلاثة لابي عبد الله الوادي آشي
ولابي عبد الله بن سعد القرطبي واذنوا لها في روايته عنهم واجازوا لها ولمن سمع
عليها جميع ما يجوز لهم روايته والله رحمه وصلى الله على سيدنا محمد وآله وصحبه وسلم

نقلت ماصورته

لكاتبها ابي ابرهيم الفتح بن علي بن محمد البنداري

المولى الامام الكبير موفق الدين ادام الله ظله

سنا نجب ذيل الافتخار على التهى اذا قلت ادركت الامام الموفقا

واقرت عيني من كريم لقائه بينبوع نور ابرز الحق مشرقا

جواد جرى حصل الرهان على الاولى جروا في مضامير الفضايل سبقا

تجرد عن وشي الزخارف عاريا وظاهرها بين المكارم والتقى

وجدد رسم العلم اذ كان دارسا وحل عقود المشكلات تحققا

كذا دام للاسلام مدة عهده كذا طال في نشر العلوم له البقا

ونقل ايضا

ماصورته

سمع جميع هذه الابيات من لفظ منشيها ابي ابرهيم الفتح بن علي بن محمد البنداري الامام الاجل
ابو موسى عيسى بن سليمن بن عبد الله بن عبد الملك الرعيني واحمد بن عبد الكريم بن محمد بن عبد الجبار المعدي ومحمد بن
الحسن بن ابي سجاع الشريف البصري وهذا خطه وذلك في يوم السبت خامس وعشرين
من ربيع الاول سنة سبع عشرة وستمئة بالجامع المظفري من جبل قاسيون
نقل جميع هذه الصفحة كما وجدتها وكتب محمد بن ابي بكر بن محمد بن طرخان
حسبنا الله وحده وصلى الله على سيدنا محمد وآله وسلم

سمع هذه المجلدة والتي قبلها وهما ستين لزيادة على شيخنا الحبر عثمان
بن [illegible] الدهشي بسماعه من الشيخ عبد الخالق وسبع وسماعه لعدة
أجزاء العشرين الغرافية وبما جازه من الشيخ عمر الله بن كرامة
أنا الشيخ موفق الرضا سنو قال أنا الموفق عبد اللطيف بن يوسف
وبما جازه من ظهر المحمود الزنجاني أنا الشهرزوري قالوا أنا أبو زرعة
مقرأه الشيخ الإمام عماد الدين بن أحمد بن الحسن الشيخ الفقيه الشيخ
الإمام زين الدين أبو الحسن علي بن حسن بن القاسم الموصلي لرسم العقوبة
والإمام جمال الدين أبي محمد عبد الله بن أسعد اليافعي المالكي وأبي
محمد عبد الله بن محمد بن عبد الله الخلاطي المالكي وشهاب الدين أحمد بن أحمد العلائي
الحنبلي وبحق الدين سيد بن محمد الله الدهلي الحنفي وشهاب الدين أحمد بن إبراهيم
الشنوري الشافعي وأبي البقاء العلمي وأبي حسن علي بن الصوفي وشمس الدين محمد بن
سليمان بن عبد الحافظ المقدسي أن فخر الدين أحمد بن حسن بن الفقيه
الخبري ضابط بسماعه وبما قرأه بن طولون الشيخ وعمر بن شيخ
نصر النجار أنا فقاص وابنه محمد وداود بن حسن بن المراوي بن أحمد بن
وأبو الدين جمال الدين بن نعيم سليمان بن الحسن أنا سبع القصوة وابنه
سليمان وفيها ما قرأ بها عام أمه بنت محمد علي حسن أنا أبو المالكي
الموفق أبو الفتح محمد بن علي السلامي الباجر [illegible] بن حسن وروايات
من أول الكتاب إلى الآيات المواقيت وذلك في الحرم سنة أربعين وسبعمائة
فصل وسمع الكتاب سبعة مرات وأعاد فيه الفقيه شهاب الدين أحمد
بن محمد الزهري القاري وسمع بعوت بن أعدله قال له الفقيه أبو الدين عثمان
بن عبد الرحمن بن القاسم العلائي وكذا أعاد فيه وهو للفقيه العالم
شهاب الدين أحمد بن عبد الله الشبلي الشافعي الحنفي

وصح من الأسماء [illegible] عليه

سمع هذه المجالس وما بعدها وهو جميع كتاب السنن لأبي عبد الله محمد بن يزيد بن ماجه على شيخنا الإمام العلامة
الأوحد الحافظ الحجة مورخ الشام شمس الدين أبي عبد الله محمد بن أحمد بن عثمان الذهبي قال أخبرني بجميعه الشيخ الإمام
تاج الدين عبد الخالق بن عبد السلام بن سعيد بن علوان العلمي ومن أول الجزء السابع إلى آخر التاسع وبروايته في الجزء العاشر
حد الطرف إلى آخر الرابع عشر ومن أول السادس عشر إلى آخر الكتاب على الفقيه العدل عز الدين أبي الفداء إسماعيل بن
عبد الرحمن بن عمر والفراسماعا على كل واحد منهما وأنبأني به شيخ الإسلام شمس الدين أبو الفرج عبد الرحمن بن أبي عمر
محمد بن أحمد بن قدامة المقدسي إذنا قال أخبرنا العلامة موفق الدين أبو محمد عبد الله بن أحمد بن محمد بن قدامة سماعا وأخبرنا به أيضا
أم عبد الله بنت عبد الله الزينبي سماعا عليه قال أنبأنا الشيخ موفق الدين أبو محمد عبد اللطيف بن يوسف بن محمد الحراني
إذنا عليه وأنبأنا أم الإمام طهير الدين محمود بن عبد الله الزنجاني إجازة قال أخبرنا شيخنا الإمام شهاب الدين أبو
حفص عمر بن محمد بن عبد الله السهروردي سماعا وكل شيخنا الإمام الحافظ المسند شمس الدين أبي عبد الله محمد بن أحمد بن عثمان
بن قايماز الذهبي المصري من أول الجزء الرابع إلى آخر الجزء الخامس سماعا عليه بجميع الكتاب من لفظه قال أخبرنا أبو صادق
محمد بن الحافظ أبي الحسن يحيى بن علي بن عبد الله العربي قال أخبرنا القاضي أبو بكر عبد العزيز بن أبي الفتح محمد بن عبد الباقي
بن أحمد بن سلمان سماعا عليه قالوا أربعتهم موفق الدين بن قدامة وموفق الدين عبد اللطيف وشهاب الدين السهروردي
وشمس الدين ما فاتني في الجزء الخامس من رواية ظاهر بن محمد بن طاهر المقدسي وكل شيخ قال أنبأنا وأسوق الجزء الأول والخامس والسابع
وهو أخبرونا بها الحافظ أبو الحجاج يوسف بن أيبك سماعا وقد ذكر غيره وأصرح الحافظ أبو الحجاج سماعا من أبي
الحسن محمد بن أحمد بن عبد الغني المقرئ الدمشقي قال أنبأنا أبو طاهر القاسم بن المظفر بن الحسن قال أخبرنا أبو عبد الله
الحسين بن محمد بن ماجه القزويني المؤلف عن مؤلفه رحمه الله بجميعه الإمام العلامة الفاضل الناقد جلال الدين أبي عبد الله
محمد بن العلامة الأوحد فخر الدين أبي الحسن علي بن الحسن بن عرفة بن الفضل وأولاده العلماء عبد الرحمن وعبد الودود وعبد الله حضر
في الجزء السابع وسمع محمد بن أبي بكر بن عبد القوي المؤذن الحنبلي وشهاب الدين أحمد بن سعيد بن عمر بن حسن البغوي
كاملا إجازة سماعا من الشيخ فخر الدين بن الخصيب إلا الدمشقي وسمع يحيى بن سعيد بن محمد بن سعيد بن عبد الحق
الجزء المجلس السابع وسمع الكتاب سوى مرفوعه والمجلس الحادي عشر العشار إلى سبيل الله إلى الحادي عشر عمر بن
عبد الله بن عبد الحاكم وسمع من أول المجلس الثاني إلى آخر الكتاب شمس الدين محمد بن أحمد بن زيد اللحام وسمع
من أول كتاب الفتن إلى آخر الكتاب الإمام العالم المحدث تاج الدين أبو الجود عبد الوهاب بن مولانا قاضي القضاة تقي الدين
أبي الحسن علي بن عبد الكافي السبكي وسمع قاضي القضاة المجلس الذي وسمعه الثاني والثالث والسادس
والسابع والمجلس الثاني والثالث والسادس والعشرون وفوائد الحادي عشر العشار إلى سبيل الله إلى الحادي عشر وسمع
بن شمس الدين أبي الحسن بن العلامة شمس الدين عبد الرحيم بن مولانا قاضي القضاة بدر الدين محمد بن أحمد بن الشيخ
والثالث والسادس معا على الذي وسمع المجلس الثاني والرابع والسادس الحاج عبد الله بن عبد الله بن عبد الله
وسمع منه جميع من فوائد المجلس الرابع تاج الدين الإمام بن الحافظ وسمع من أول المجلس الثالث عشر إلى آخر
الرابع عشر يحيى بن محمد بن عبد القاهر السهروردي وابنه أم الخير شرف بنت أحمد بن عبد الرحيم بن محمد بن عبد الله
وسمع الثالث عشر والسادس عشر والسابع عشر الشيخ زين الدين عبد الله بن عبد الله بن سعد الحوراني
وسمع السادس عشر بن قطلوبغا الحوراني والحمدي الحاج بكتاب الحاج [illegible]
[illegible]

[illegible]

[illegible]

الحمد لله [illegible] وأن جميع هذه المجالس على [illegible]

[illegible] الله محمد [illegible] محمد [illegible] محمد [illegible]

[illegible] الكتاب على الحافظ [illegible]

[illegible] الحلبي [illegible]

[illegible] وصلى الله على سيدنا

محمد وآله وصحبه وسلم [illegible] إبراهيم المدني الشافعي مذهبا

الدمياطي محتدا الصالحي مسكنا [illegible]

الا بطهور ولا صدقة من غلول

حدثنا سهل بن أبي سهل نا أبو زهير عن أبي إسحاق عن يزيد بن أبي حبيب عن سنان بن سعد عن
أنس بن مالك قال سمعت رسول الله صلى الله عليه وسلم يقول لا تقبل صلاة بغير طهور
ولا صدقة من غلول

حدثنا عقيل نا الخليل بن مرة نا هشام بن حسان عن الحسن عن أبي بكرة قال قال
رسول الله صلى الله عليه وسلم لا يقبل الله صلاة بغير طهور ولا يقبل صدقة من غلول

باب مفتاح الصلاة الطهور

حدثنا علي بن محمد نا وكيع عن سفيان عن عبد الله بن محمد بن عقيل عن أبي الحنفية عن علي قال قال
رسول الله صلى الله عليه وسلم مفتاح الصلاة الطهور وتحريمها التكبير وتحليلها التسليم

حدثنا سويد بن سعيد نا علي بن مسهر عن أبي سفيان طريف السعدي وحدثنا أبو
كريب محمد بن العلاء نا أبو معاوية عن أبي سفيان العنزي عن أبي نضرة عن أبي سعيد عن
النبي صلى الله عليه وسلم قال مفتاح الصلاة الطهور وتحريمها التكبير وتحليلها التسليم

باب المحافظة على الوضوء

حدثنا علي بن محمد نا وكيع عن سفيان عن منصور عن سالم بن أبي الجعد عن ثوبان قال قال رسول
الله صلى الله عليه وسلم استقيموا ولن تحصوا واعلموا أن خير أعمالكم الصلاة ولا يحافظ على
الوضوء إلا مؤمن

حدثنا إسحاق بن موسى حدثني الشهيد نا المعتمر بن سليمان عن ليث عن مجاهد عن عبد الله بن عمرو
قال قال رسول الله صلى الله عليه وسلم استقيموا ولن تحصوا واعلموا أن خير أعمالكم الصلاة ولا يحافظ
على الوضوء إلا مؤمن

حدثنا محمد بن إبراهيم بن مهرويه نا يحيى بن أبي بكير نا إسحاق بن راشد عن أبي جعفر الأسدي
عن أبي أمامة رفع الحديث قال استقيموا ونعما إن تستقيموا وخير أعمالكم

[illegible]

صح ذلك وصححه كاتبه الفقير المسلم محمد عبد الله
الزمخاني حامدا لله على نواله مصليا على النبي وآله وسلم تسليما

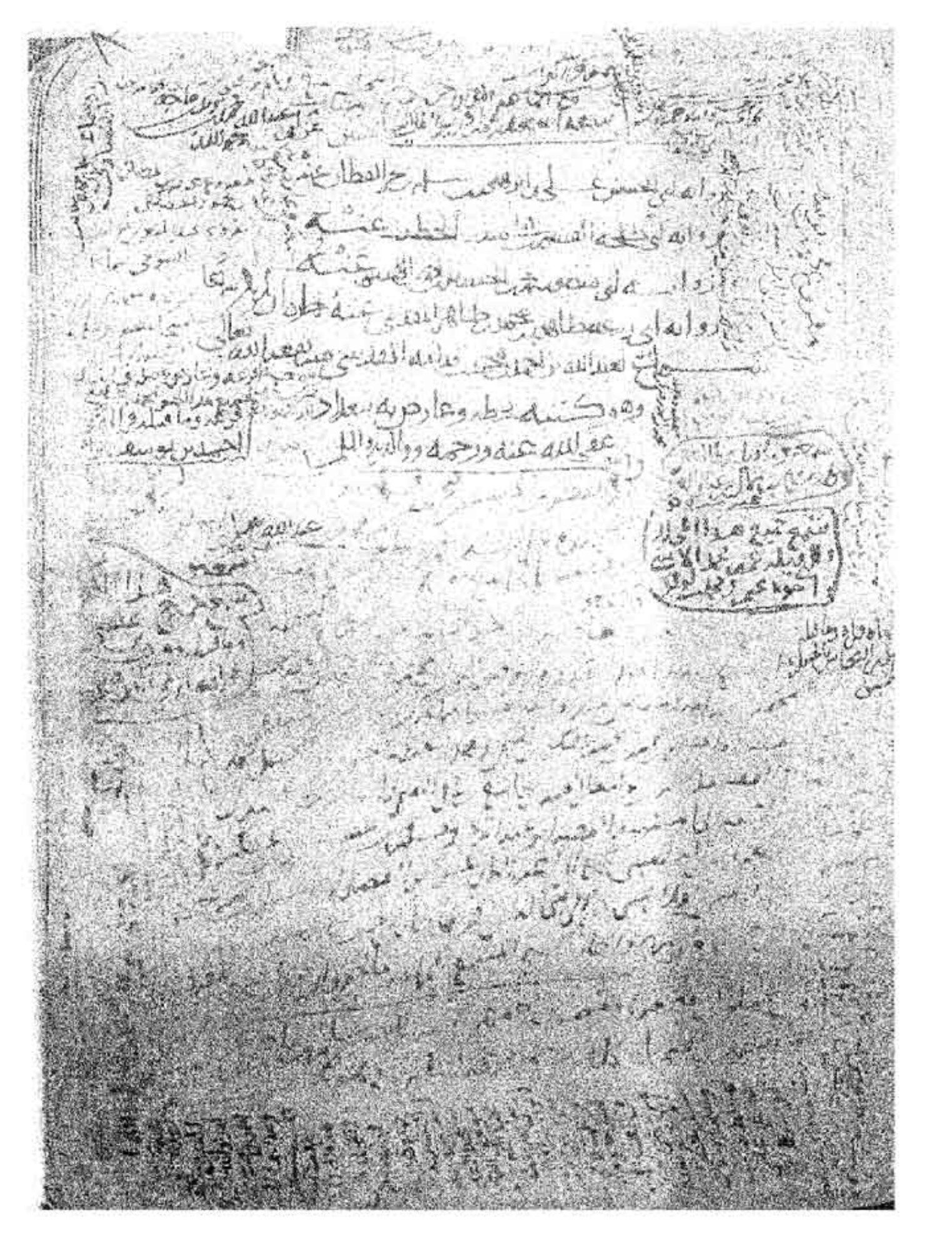

[illegible]

[illegible]

الصلاة والمحافظ على الوضوء الا مؤمن

باب الوضوء شطر الايمان

حدثنا عبد الرحمن بن ابراهيم الدمشقي ثنا سعيد بن شابور اخبرني معوية بن صالح عن اخيه الحبرة
عن جده ابي سلام عن عبد الرحمن بن غنم عن ابي مالك الاشعري ان رسول الله صلى الله عليه وسلم قال
اسبغ الوضوء شطر الايمان والحمد لله تملأ الميزان والتسبيح والتكبير ملأ السماوات والارض
والصلاة نور والزكاة برهان والصبر ضياء والقرآن حجة لك او عليك كل الناس
يغدو فبائع نفسه فمعتقها او موبقها

باب ثواب الطهور

حدثنا ابو بكر بن ابي شيبة ثنا ابو معوية عن الاعمش عن ابي صالح عن ابي هريرة قال قال رسول الله صلى الله عليه وسلم ان احدكم
اذا توضأ فاحسن الوضوء ثم اتى المسجد لا ينهزه الا الصلاة لم يخط خطوة الا رفعه الله عز وجل
بها درجة وحط عنه بها خطيئة حتى يدخل المسجد

حدثنا سويد بن سعيد قال حفص بن ميسرة قال حدثني زيد بن اسلم عن عطاء بن يسار عن ابي عبد الله الصنابحي
عن رسول الله صلى الله عليه وسلم قال من توضأ فمضمض واستنثر خرجت خطاياه من فيه
وانفه واذا غسل وجهه خرجت خطاياه تحت اشفار عينيه فاذا
غسل يديه خرجت خطاياه من يديه فاذا مسح راسه خرجت خطاياه من راسه حتى تخرج
من اذنيه فاذا غسل رجليه خرجت خطاياه من رجليه حتى تخرج من اظفار رجليه
وكانت صلاته ونقصه الى المسجد نافلة

حدثنا ابو بكر بن ابي شيبة ونصر بن علي الجهضمي قالا ثنا ابو احمد ثنا جعفر عن شعبة عن يعلى عن عطاء عن يزيد بن طلق
عن عبد الرحمن بن البيلماني عن عمرو بن عبسة قال قال رسول الله صلى الله عليه وسلم ان العبد اذا
توضأ فغسل يديه خرجت خطاياه من يديه فاذا غسل وجهه خرجت خطاياه
من وجهه فاذا غسل ذراعيه ومسح براسه خرجت خطاياه من ذراعيه

[illegible]

[illegible]

[illegible]

[illegible]

[illegible]

[illegible]

[illegible]

[illegible]

عن ابيه عن جده ان رسول الله صلى الله عليه وسلم نهى عن جلد الحر والعبد

الفصل

حدثنا محمد بن يحيى ثنا الليث بن سعد عن يزيد بن ابي حبيب عن بكير بن عبد الله الاشج عن سليمان بن
يسار عن عبد الرحمن بن جابر عن عبد الله بن ابي بردة بن نيار ان رسول الله صلى الله عليه وسلم
كان يقول حد العبد نصف حد الحر وحد الله عز وجل

حدثنا عثمان بن ابي شيبة ثنا ابو عباس ثنا عباد بن كثير عن حجر بن المنذر عن سليم بن
عامر عن ابي امامة قال قال رسول الله صلى الله عليه وسلم لا تضربوا امواتكم

الحد كفارة

حدثنا محمد بن المثنى ثنا عبد الوهاب بن عطاء ثنا عوف عن الحسن عن ابي الاشعث
عن عبادة بن الصامت قال قال رسول الله صلى الله عليه وسلم من اصاب حدا فعجل
له عقوبته فهو كفارته ومن ستره الله عليه وامره الى الله عز وجل

حدثنا محمد بن عبد الله الجمال ثنا صالح بن ابي الاسود ثنا ابو عوف الجزري
عن علي رضي الله عنه قال قال رسول الله صلى الله عليه وسلم من اصاب ذنبا في الدنيا
عوقب به فالله اعدل من ان يثني عقوبته على عبده ومن اصاب ذنبا في الدنيا فستره
الله فالله اكرم من ان يعود في شيء قد عفا عنه

الرجل يجد مع امرأته رجلا

حدثنا محمد بن عبيد الله ثنا ابو عمر ثنا ابو عبد الرحمن محمد بن الله الاودي
عن سهل بن سعد رضي الله عنه ان سعد بن عبادة الانصاري قال لرسول
الله الرجل يجد مع امرأته رجلا اقتله قال رسول الله صلى الله عليه وسلم لا قال
فوالذي اكرمك بالحق فقال رسول الله صلى الله عليه وسلم اسمعوا ما يقول سيدكم
فقال سعد والذي اكرمك بالحق فقال رسول الله صلى الله عليه وسلم اسمعوا ما يقول سيدكم

حدثنا علي بن محمد وكيع عن الفضيل بن مرزوق عن الحسن بن الحسن بن ابي الحر عن ابيه
عن سلمة بن المحبق قال قال رسول الله صلى الله عليه وسلم ايما امرأة جحدت ولدها
وهي تنظر اليه احتجبت الله منه وفضحها على رؤوس الخلائق

[illegible]

[illegible]

[illegible]

من زوج امرأة [illegible] له بعده

[illegible]

[illegible]

[illegible]

من ادعى الى غير [illegible] مواليه

[illegible] عن سعيد

[illegible] من انتسب الى غير ابيه

[illegible] عن ابي عبد الله قال سمعت سعدا وابا

[illegible] على لسان

[illegible]

[illegible] الجنة وان

[illegible]

رأسه فإذا غسل رجليه جرت خطاياه من رجليه

حدثنا يحيى النيسابوري نا أبو الوليد نا حماد عن عاصم عن زر بن حبيش عن عبد الله بن مسعود

قال قيل يا رسول الله كيف نعرف قومك يوم القيامة قال غر محجلون من آثار الطهور

قال أبو الحسن نا أبو حاتم قال نا أبو الوليد فذكر مثله

حدثنا عبد الرحمن بن إبراهيم نا الوليد بن مسلم نا الأوزاعي نا يحيى بن أبي كثير نا

إبراهيم بن حسن بن سهم بن مسلمة قال حدثني حمران مولى عثمان بن عفان قال رأيت عثمان بن عفان

أعد الماء بعد فدعا بوضوء فتوضأ ثم قال رأيت رسول الله صلى الله عليه وسلم

يتوضأ مثل وضوئي هذا ثم قال من توضأ مثل وضوئي هذا غفر له ما

تقدم من ذنبه وقال رسول الله صلى الله عليه وسلم ولا تغتروا

حدثنا هشام بن عمار نا عبد الحميد بن حبيب نا الأوزاعي حدثني يحيى بن أبي كثير

قال حدثني إبراهيم قال حدثني عيسى بن طلحة قال حدثني حمران عن عثمان بن عفان عن النبي صلى الله عليه وسلم نحوه

باب السواك

حدثنا عبد الله بن نمير نا أبو معاوية وأبي عن الأعمش وحدثنا علي بن

نا وكيع عن سفيان عن منصور وحصين عن أبي وائل عن حذيفة قال كان رسول الله

صلى الله عليه وسلم إذا قام من الليل يتهجد يشوص فاه بالسواك

حدثنا أبو بكر بن أبي شيبة نا أبو أسامة وعبد الله بن نمير عن عبيد الله عن

عن سعيد بن أبي سعيد المقبري عن أبي هريرة قال قال رسول الله صلى الله عليه وسلم لولا أن

أشق على أمتي لأمرتهم بالسواك عند كل صلاة

حدثنا سفيان ووكيع نا عثام عن الأعمش عن حبيب بن أبي ثابت عن سعيد بن جبير

عن ابن عباس قال كان رسول الله صلى الله عليه وسلم يصلي بالليل ركعتين ركعتين ويستاك

حدثنا هشام بن عمار نا محمد بن سعيد نا عمر بن أبي العاتكة عن علي بن يزيد

[illegible]

[illegible] عن أم سلمة أن النبي صلى الله عليه وسلم [illegible]

[illegible] عن أم سلمة أن النبي صلى الله عليه وسلم [illegible]

[illegible]

[illegible]

[

[illegible]

[illegible]

[illegible]

[illegible]

[illegible]

[illegible]

[illegible]

[illegible] الاسنان

[illegible] عن عبد العظيم [illegible] عن عبد الله بن عمر [illegible] عن سعيد بن جبير
عن عبد الله بن عباس [illegible] رسول الله صلى الله عليه وسلم قال الاسنان [illegible]
حدثنا اسمعيل بن ابراهيم [illegible] عن ابي بشر عن سعيد بن جبير [illegible]
[illegible] عن عكرمة عن ابن عباس عن النبي صلى الله عليه وسلم انه قضى في السن خمس من الابل

[illegible] الاصابع

حدثنا علي بن [illegible] عن [illegible] عن [illegible] عن [illegible] عن قتادة
عن سعيد بن جبير عن عكرمة عن ابن عباس ان النبي صلى الله عليه وسلم قال في [illegible]
سواء يعني الاصابع والاسنان

حدثنا جميل بن الحسن [illegible] عن عبد الله بن سعيد عن [illegible] عن عمرو بن شعيب عن ابيه
عن جده ان رسول الله صلى الله عليه وسلم قال في الاصابع سواء [illegible] عشر من الابل
حدثنا [illegible] عن [illegible] عن [illegible] عن [illegible] عن قتادة عن [illegible]
[illegible] عن [illegible] عن موسى [illegible] عن النبي صلى الله عليه وسلم قال في الاصابع سواء

[illegible]

حدثنا جميل بن الحسن [illegible] عن عبد الله بن سعيد عن [illegible] عن عمرو بن شعيب عن ابيه عن جده
ان النبي صلى الله عليه وسلم قال في الواضحة خمس وخمس من الابل

من عض رجلا فنزع يده فسقطت ثناياه

حدثنا [illegible] عن عبد الوهاب [illegible] عن ابن جريج عن عطاء عن صفوان بن يعلى عن ابيه
عن يعلى بن امية قال يا رسول الله اريت ان جاء رجل يريد ان يقتل رجلا فعض احدهما يد الآخر
فانتزع يده فاندرت ثنيته فاهدر رسول الله صلى الله عليه وسلم
ثنيته [illegible] فقال رسول الله صلى الله عليه وسلم [illegible] احدكم كما يعض الفحل
[illegible] عن [illegible] عن [illegible] عن [illegible] عن [illegible] عن [illegible] عن [illegible]

[illegible]

المسيب عن أبي أمامة أن رسول الله صلى الله عليه وسلم قال السواك مطهرة للفم مرضاة
للرب وما جاءني جبريل إلا أوصاني بالسواك حتى لقد خشيت أن يفرض علي أو علي أمتي وأنا
أخاف أن أشق على أمتي إن فرضته لهم وإني لأستاك حتى لقد خشيت أن أحفي مقادم فمي
حدثنا أبو بكر بن أبي شيبة نا شريك عن المقدام بن شريح بن هانئ عن أبيه عن عائشة
قال قلت لها بأي شيء كان النبي صلى الله عليه وسلم يبدأ إذا دخل بيته قالت كان
إذا دخل بيته بدأ بالسواك

باب السواك الفطرة

حدثنا أبو بكر بن أبي شيبة نا سفيان عن الزهري عن سعيد بن المسيب عن أبي هريرة
قال قال رسول الله صلى الله عليه وسلم خمس أو خمس من الفطرة الختان والاستحداد
وتقليم الأظفار ونتف الإبط وقص الشارب
حدثنا أبو بكر بن أبي شيبة نا وكيع نا زكريا بن أبي زائدة عن مصعب بن شيبة عن طلق بن حبيب
عن ابن الزبير عن عائشة قالت قال رسول الله صلى الله عليه وسلم عشر من الفطرة قص
الشارب وإعفاء اللحية والسواك والاستنشاق بالماء وقص الأظفار
وغسل البراجم ونتف الإبط وحلق العانة وانتقاص الماء يعني الاستنجاء
قال زكريا قال مصعب ونسيت العاشرة إلا أن تكون المضمضة
حدثنا سهل بن أبي سهل ومحمد بن يحيى قالا نا أبو الوليد نا حماد عن محمد بن إسحاق
سلمة بن عمار بن ياسر عن عمار بن ياسر أن رسول الله صلى الله عليه وسلم قال من الفطرة
المضمضة والاستنشاق والسواك وقص الشارب وتقليم الأظفار
ونتف الإبط والاستحداد وغسل البراجم والانتضاح والاختتان
حدثنا بشر بن هلال الصواف نا جعفر بن سليمان عن أبي عمران الجوني عن أنس بن مالك
قال وقت لنا في قص الشارب وحلق العانة ونتف الإبط وتقليم الأظفار
أن لا نترك أكثر من أربعين ليلة

[illegible]

[illegible]

الوصايا

على الوصية

[illegible]

[illegible]

[illegible]

[illegible]

[illegible]

[illegible]

باب ما يقول إذا دخل الخلاء

حدثنا محمد بن بشار قال ثنا محمد بن جعفر وعبد الرحمن بن مهدي قالا ثنا شعبة عن قتادة عن النضر
بن أنس عن زيد بن أرقم قال قال رسول الله صلى الله عليه وسلم إن هذه الحشوش محتضرة فإذا
دخل أحدكم فليقل اللهم إني أعوذ بك من الخبث والخبائث

حدثنا جميل بن الحسن العتكي ثنا محمد بن عبد الأعلى وحدثنا هارون بن إسحق
ثنا عبدة قال ثنا سعيد عن قتادة عن النضر عوف السيباني عن زيد بن أرقم أن رسول الله
صلى الله عليه وسلم قال فذكر نحوه

حدثنا محمد بن حميد ثنا الحكم بن بشير بن سلمان ثنا خلاد الصفار عن الحكم البصري
عن أبي إسحق عن أبي حبيبة عن علي قال قال رسول الله صلى الله عليه وسلم ستر ما بين الجن
وعورات بني آدم إذا دخل الكنيف أن يقول بسم الله

حدثنا عمرو بن رافع ثنا إسمعيل بن علية عن عبد العزيز بن صهيب عن أنس بن مالك قال
كان رسول الله صلى الله عليه وسلم إذا دخل الخلاء قال أعوذ بالله من الخبث والخبائث

حدثنا محمد بن يحيى ثنا أبو عاصم ثنا حميد بن أبي حميد أيوب عن عبيد الله بن أخرج عن علي بن زيد
عن القسم عن أبي أمامة أن رسول الله صلى الله عليه وسلم قال لا يعجز أحدكم أن يقول اللهم
إني أعوذ بك من الرجس النجس الخبيث المخبث الشيطان الرجيم

قال أبو الحسن القطان وسماه أبو حاتم قال أبي هو زيد ولم يذكر أبو حاتم
في حديثه من الرجس النجس إنما قال من الخبيث المخبث الشيطان الرجيم

باب ما يقول إذا خرج من الخلاء

حدثنا أبو بكر بن أبي شيبة ثنا أبي ثنا إسرائيل ثنا أبو يوسف بن أبي بردة
قال سمعت أبي يقول دخلت على عائشة فسمعتها تقول كان رسول الله صلى الله عليه وسلم
إذا خرج من الغائط قال غفرانك

زياد بن سلمة القطان

إذا دخل من قبله

[illegible]

[illegible]

[illegible]

[illegible]

[illegible]

قال ابو الحسن سلمة اراه ابو حاتم نا ابو غسان النهدي نا اسرائيل نحوه

حدثنا هرون بن اسحق نا عبد الرحمن المحاربي عن اسمعيل بن مسلم عن الحسن وقتادة عن انس بن مالك

قال كان النبي صلى الله عليه وسلم اذا خرج من الخلاء قال الحمد لله الذي اذهب عني الاذى وعافاني

باب ذكر الله عز وجل على الخلاء والخاتم في الخلاء

حدثنا سويد بن سعيد نا يحيى بن زكريا بن ابي زائدة عن ابيه عن خالد بن سلمة عن عبد الله

البهي عن عروة عن عائشة ان رسول الله صلى الله عليه وسلم كان يذكر الله عز وجل على كل احيانه

حدثنا الحسن بن علي الخلال نا ابو الجنيد نا همام بن يحيى عن ابن جريج عن الزهري عن انس

بن مالك ان رسول الله صلى الله عليه وسلم كان اذا دخل الخلاء وضع خاتمه

باب كراهية البول في المغتسل

حدثنا محمد بن يحيى نا عبد الرزاق انا معمر عن اشعث بن عبد الله عن الحسن عن عبد الله بن مغفل

قال قال رسول الله صلى الله عليه وسلم لا يبولن احدكم في مشتحمه فان عامة الوسواس منه

قال ابو عبد الله رحمه الله سمعت علي بن الحسن الطنافسي يقول انما هذا

في الجفيرة فاما اليوم فمغتسلاتهم الجص والصاروج والقير فاذا بال ولم يسل عليه الماء ماتش

باب ما جاء في البول قائما

حدثنا ابو بكر بن ابي شيبة نا شريك وهشيم ووكيع عن الاعمش عن ابي وائل

عن حذيفة ان رسول الله صلى الله عليه وسلم اتى سباطة قوم فبال قائما

حدثنا اسحق بن منصور قال نا ابو داود نا شعبة عن عاصم عن ابي وائل عن المغيرة بن شعبة

ان رسول الله صلى الله عليه وسلم اتى سباطة قوم فبال قائما قال عاصم سمعه قال

علقمة وهذا الاعمش يرويه عن ابي وائل عن حذيفة وما حفظه فسأل عبد منصورا

محمد بن سعد عن ابي وائل عن حذيفة ان رسول الله صلى الله عليه وسلم اتى سباطة قوم فبال قائما

باب في البول قاعدا

[illegible]

[illegible]

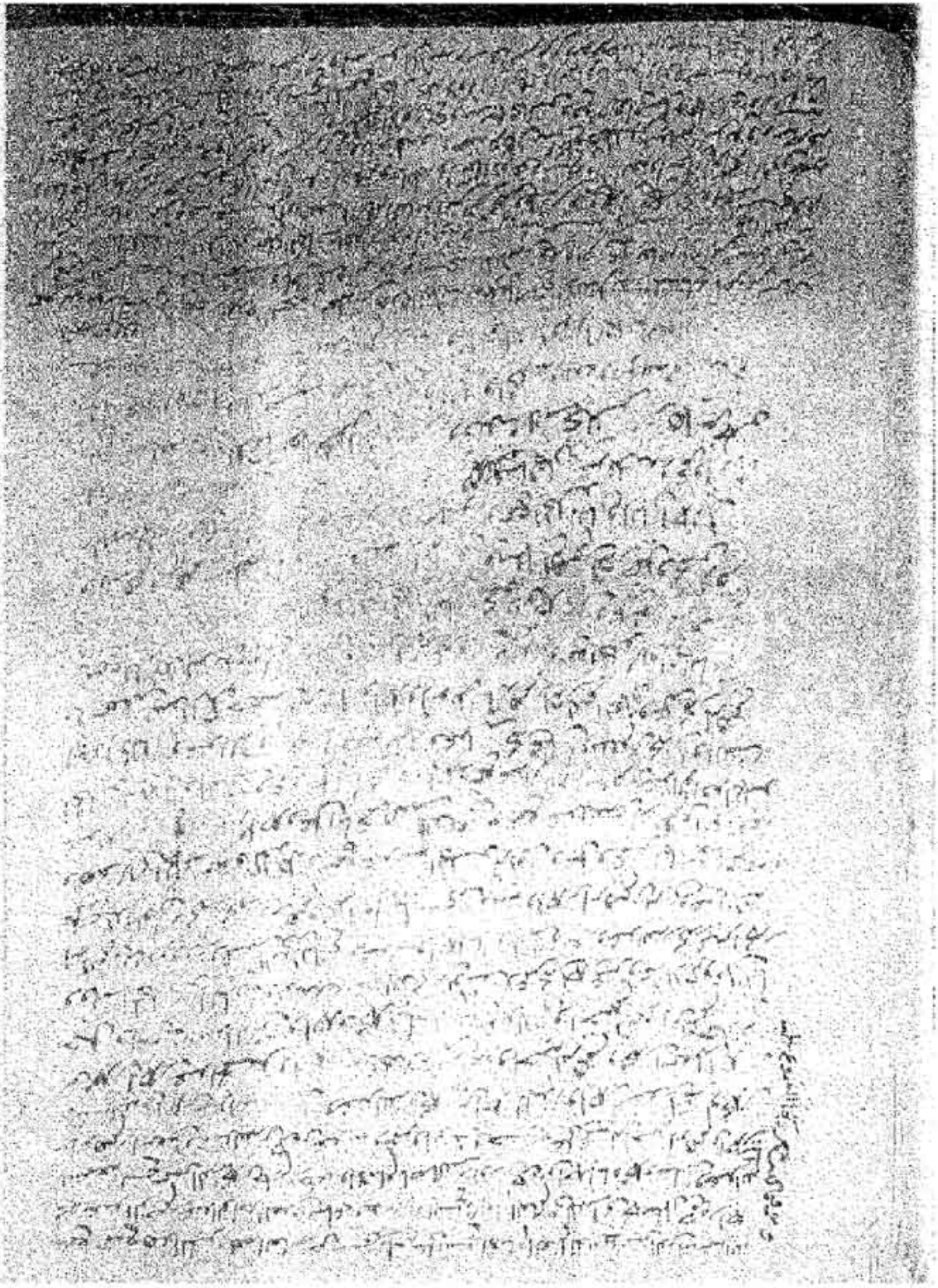

[illegible]

حدثنا أبو بكر بن أبي شيبة وسويد بن سعيد وإسمعيل بن موسى السدي قالوا نا شريك
عن المقدام بن شريح بن هانئ عن أبيه عن عائشة قالت من حدثك أن رسول الله صلى
الله عليه وسلم بال قائما فلا تصدقه ما كان يبول إلا قاعدا
سمعت أبا عبد الله يقول سمعت أحمد بن عبد الرحمن المخزومي يقول قال سفيان الثوري يقول
في حديث عائشة ما كان يبول إلا قاعدا قال الرجال أعلم بهذا منها قال أحمد بن عبد الرحمن بن شبرمة
البول قائما لا يراه في حديث عبد الرحمن بن حسنة يقول يقعد ويبول
حدثنا محمد بن يحيى نا عبد الرزاق أنا ابن جريج عن عبد الكريم أبي أمية عن عمر بن عمر
قال لي رسول الله صلى الله عليه وسلم وأنا أبول قائما قال يا عمر لا تبل قائما فما بلت قائما بعد
حدثنا يحيى بن الفضل نا أبو عامر نا عكرمة بن الفضل عن علي بن الحكم عن أبي نضرة عن حابس قال رأيت
رسول الله صلى الله عليه وسلم يبول قائما
باب كراهية مس الذكر باليمين والاستنجاء باليمين
حدثنا هشام بن عمار نا عبد الحميد بن حبيب بن أبي العشرين نا الأوزاعي عن يحيى بن أبي كثير قال
حدثني عبد الله بن أبي قتادة قال أخبرني أبي أنه سمع رسول الله صلى الله عليه وسلم يقول إذا بال
أحدكم فلا يمس ذكره بيمينه ولا يستنج بيمينه
حدثنا عبد الرحمن بن إبراهيم نا الوليد بن مسلم نا الأوزاعي بإسناده نحوه
حدثنا علي بن محمد نا وكيع نا الصلت بن دينار عن عقبة بن وهبان قال سمعت عثمان بن عفان يقول
ما تغنيت ولا تمنيت ولا مسست ذكري بيميني منذ بايعت رسول الله صلى الله عليه وسلم
حدثنا يعقوب بن حميد بن كاسب نا المغيرة بن عبد الرحمن المدني عن محمد بن عجلان عن المقبري
بن حكيم عن أبي صالح عن أبي هريرة أن رسول الله صلى الله عليه وسلم قال إذا استطاب أحدكم
فلا يستطب بيمينه ولا يستنج بيساره
باب الاستنجاء بالحجارة والنهي عن الروث والرمة
حدثنا محمد بن الصباح الجرجرائي سفيان عن عبد الله بن عجلان عن المقبري عن حكيم

سمع جميع المجلد الثاني [illegible]

على الشيخ الإمام العالم [illegible] عبد الرحمن بن سلمان بن سعد [illegible]

[illegible] في الإسلام [illegible]

[illegible] وبسماعه من لفظ الحافظ [illegible]

[illegible] أسماعهما من [illegible] عبد الله الأسير

[illegible] الأوراق [illegible] عبد الله [illegible]

[illegible] وسفر

[illegible] الإمام [illegible] بن محمد [illegible] الدمشقي [illegible]

[illegible] محمد [illegible] وإبراهيم [illegible]

[illegible] سليم الوراق [illegible] محمد [illegible] الله [illegible] بن [illegible] النفيسي [illegible]

[illegible] بن [illegible] ومحمد بن ناصر الله [illegible] عيسى [illegible]

جميع هذه المجلدة [illegible] بكر [illegible] الشاعر [illegible]

[illegible] الأوحش [illegible] الحادي [illegible] أبو عمر عيسى

الأربلي وسمعه [illegible] الحراني [illegible] عوض محمود عبد المنعم الحراني [illegible]

[illegible] عبد المنعم [illegible] عبد الله [illegible] الحرف الأول من [illegible]

[illegible] وأحضر الأسير ناصر الله محمد [illegible] الله الحراني [illegible]

[illegible] الثاني [illegible] الأولى [illegible]

[illegible] الجامع [illegible] الأولى [illegible] وسمعه [illegible]

[illegible] بن محمد [illegible] الله [illegible] بن هلال [illegible]

هذه الطبقة [illegible] الشافعي [illegible] آخرها [illegible] النصف

[illegible]

بسم الله الرحمن الرحيم وصلى الله على سيدنا محمد وآله

[illegible]

[illegible]

[illegible]

[illegible]

[illegible]

[illegible]

[illegible]

[illegible]

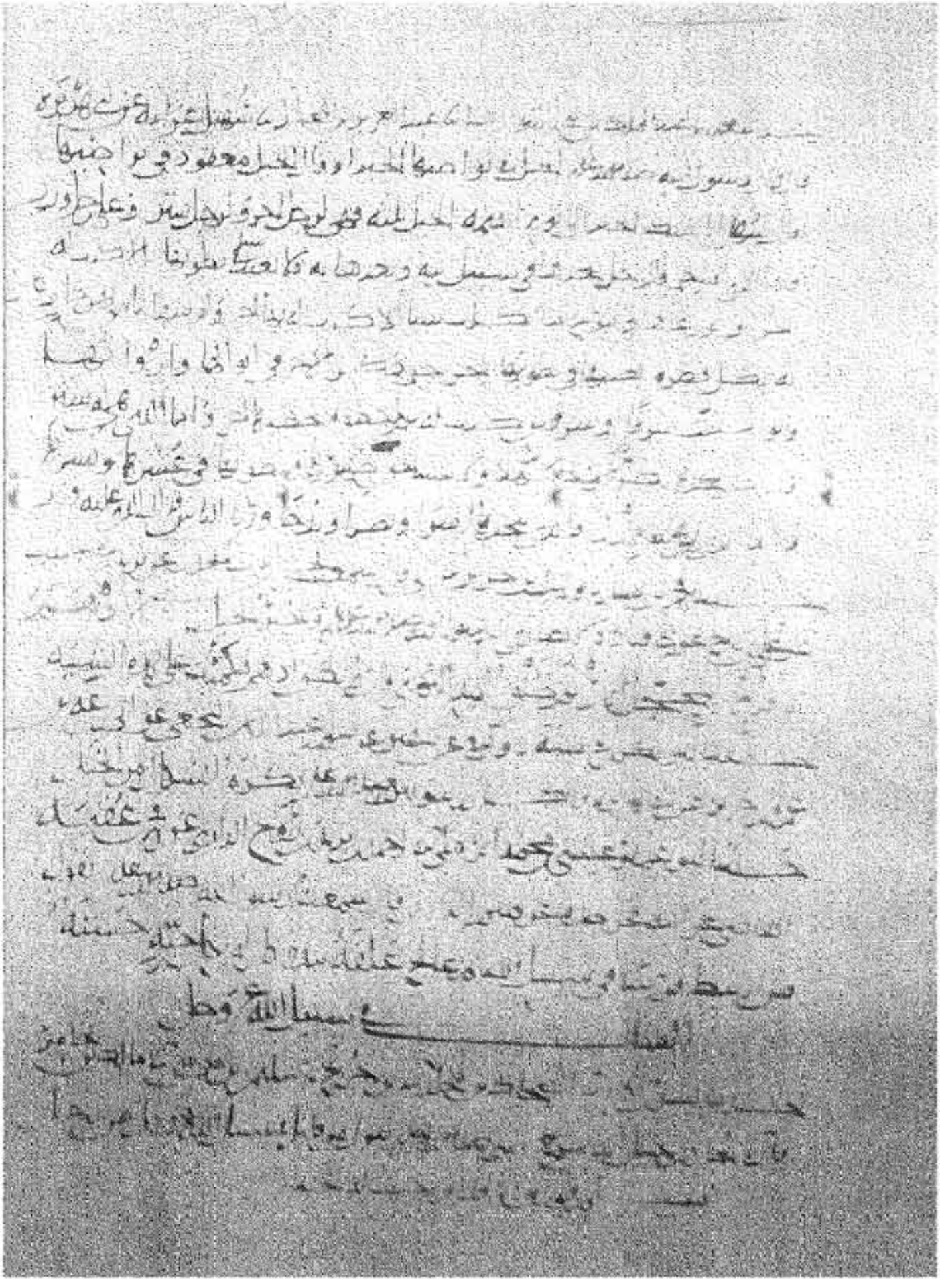

[illegible]

[illegible] عبد الله [illegible]

[illegible] الله [illegible] طاعة [illegible]

[illegible]

قال النبي صلى الله عليه وسلم [illegible]

[illegible]

[illegible] عبد الله [illegible] عبد الله [illegible]

[illegible] الله [illegible]

[illegible] الله [illegible]

[illegible] الله [illegible] الكتاب [illegible]

[illegible] الحساب [illegible]

[illegible] عبد الرحمن [illegible] الشهادة [illegible]

فضل الشهادة في سبيل الله

[illegible] عن رسول الله صلى الله عليه وسلم [illegible]

[illegible] الشهيد [illegible]

[illegible]

عن أبي صالح عن أبي هريرة [illegible] بيمينه

[illegible]

باب [illegible] لا يستقبل

إنما أنا لكم مثل الوالد لولده أعلمكم إذا أتى أحدكم الغائط فلا يستقبل القبلة ولا يستدبرها

ولا يستطب بيمينه الحجارة ويأمر بالروث والرمة ونهى أن يستطيب الرجل بيمينه

حدثنا أبو بكر بن أبي شيبة ثنا أبو أسامة عن سعيد بن أبي عروبة عن قتادة عن أنس قال أنس أبو عبيدة

ذكره وأنس عن عبد الرحمن بن الأسود عن الأسود عن عبد الله بن مسعود أن رسول الله صلى الله

عليه وسلم أتى الخلاء فقال ائتني بثلاثة أحجار فأتيته بحجرين وروثة فأخذ الحجرين وألقى الروثة

وقال هي ركس

حدثنا محمد بن الصباح أنبأ سفيان بن عيينة وحدثنا علي بن محمد ثنا وكيع جميعا عن هشام بن

عروة عن أبيه عن عمارة بن خزيمة عن خزيمة بن ثابت قال قال رسول الله صلى الله عليه وسلم

ابغني ثلاثة أحجار ليس فيها رجيع

حدثنا علي بن محمد ثنا وكيع عن الأعمش وحدثنا محمد بن بشار ثنا عبد الرحمن بن مهدي

ثنا سفيان عن الأعمش عن إبراهيم عن علقمة قال قال له أصحاب ابن مسعود أكان صاحبكم يتبرز

به أبي أو أبي صاحبكم يعلمكم طريقه حتى الخراءة قال الرجل أمرنا أن لا نستقبل القبلة

وأن لا نستنجي بأيماننا وأن لا نكتفي بدون ثلاثة أحجار ليس فيها رجيع أو عظم

باب النهي عن استقبال القبلة بالغائط والبول

حدثنا محمد بن يحيى ثنا أبو أسامة عن بريد بن أبي حبيب أنه سمع عبد الله بن الحرث بن جزء

الزبيدي أنا أول من سمع النبي صلى الله عليه وسلم يقول لا يبولن أحدكم مستقبل القبلة وأنا

أول من حدث الناس بذلك

حدثنا أبو الطاهر أنبأ عمرو بن الحرث أنبأ عبد الله بن وهب قال أخبرني أخي يونس عن

ابن شهاب عن عطاء بن يزيد أنه سمع أبا أيوب الأنصاري يقول قال رسول الله صلى الله عليه وسلم

ان شهداء امتي اذا قتلوا في سبيل الله شهداء والمطعون شهادة والمرأة تموت بجمع شهادة
يعني حامل والغرق والحرق والمبطون يعني داء البطن شهداء

حدثنا عبد الملك بن عبد العزيز الحماري سهيل بن أبي صالح عن أبيه عن أبي هريرة
عن النبي صلى الله عليه وسلم انه قال ما تعدون الشهيد فيكم قالوا القتيل في سبيل الله قال ان شهداء
امتي اذا لقليل من قتل في سبيل الله فهو شهيد وهو ميت في سبيل الله فهو شهيد والمطعون شهيد
والمطعون شهيد قال سهيل بن أبي صالح وحدثني عبد الله بن دينار عن أبي صالح مثله والغريق شهيد

الفتح

حدثنا عمار بن رزيق وسويد بن سعيد قالا حدثنا مالك بن أنس عن أبي الزناد عن الأعرج
ان النبي صلى الله عليه وسلم خطب بفضة وفي الفتح وعلى ابنته الجهاد

حدثنا مسدد حدثنا يحيى بن سعيد عن هشام بن عروة عن أبيه عن عائشة
ان النبي صلى الله عليه وسلم قال لحذيفة بن اليمان غيبوك أبو طالب بثمانمائة

حدثنا عبد الرحمن بن إبراهيم الدحيم حدثنا أبو مسهر حدثنا الأوزاعي حدثنا يحيى بن أبي كثير
حدثني أبو سلمة بن عبد الرحمن ان أبا هريرة حدثه ان رسول الله صلى الله عليه وسلم قال
دخلت الجنة فرأيت فيها قصرا من جنة بفضة فقلت لمن هذا فقالوا لعمر بن الخطاب
فذكرت غيرته فوليت مدبرا فبكى عمر وقال أعليك أغار يا رسول الله

حدثنا أبو المغيرة حدثنا الأوزاعي حدثنا يحيى بن أبي كثير حدثني أبو سلمة بن عبد الرحمن
حدثنا أبو كريب محمد بن العلاء حدثنا أبو أسامة عن عبيد الله عن نافع عن ابن عمر ان
رسول الله صلى الله عليه وسلم بعث إلى سيفه ذا الفقار يوم بدر

حدثنا إسماعيل بن موسى الفزاري أخبرنا شريك عن أبي إسحاق عن البراء بن عازب
عن علي بن أبي طالب قال لما أصبح سعد بن معاذ أراد أن يرتحل مع رسول الله صلى الله عليه وسلم
حمل معه زرع فما زرع طلح فنحله حتى حمل له وقال له

[illegible]

[illegible]

[illegible]

[illegible]

[illegible]

حدثنا مولى بن سعيد وعلي بن حجر قالا حدثنا سفيان عن سماك بن حرب عن قبيصة بن مخارق عن رجل
قال سألت رسول الله صلى الله عليه وسلم عن طعام الأعراب فقال لا يحتجن بصدره طعام صاحبه
فيراه ذلك حدثنا علي بن حجر أنبأنا شريك عن أبي إسحاق عن عمرو بن ميمون عن أبي
الملك بن عمير قال العسل والسمن وأنبأنا أبو معاوية عن هشام بن عروة عن أبيه عن عائشة
قالت سئل رسول الله صلى الله عليه وسلم عن السمن والجبن والفراء فقال الحلال ما أحل الله في كتابه
والحرام ما حرم الله في كتابه وما سكت عنه فهو مما عفا عنه

أبواب الأشربة

حدثنا حسن بن علي الخلال

حدثنا مولى بن سعيد وعلي بن حجر قالا حدثنا شريك عن أبي إسحاق عن عبد الله بن مرة عن علي
عن عمر بن الخطاب عن عائشة قالت قال رسول الله صلى الله عليه وسلم إن الأشعريين إذا أرملوا
في الغزو أو قل طعام عيالهم بالمدينة جمعوا ما كان عندهم في ثوب واحد ثم اقتسموه بينهم
في إناء واحد بالسوية فهم مني وأنا منهم

باب ما جاء في الخمر تخلل

حدثنا عبد الله بن عبد الرحمن أنبأنا أبو النضر عن شريك عن أبي إسحاق عن أبي ميسرة عن أبي وائل عن
عائشة أن النبي صلى الله عليه وسلم قال لخمر خلها
حدثنا عبد الله بن عمر أنبأنا أبو النضر عن شريك عن مغيرة عن عكرمة عن ابن عباس
سمعه قال لخمر خلها

باب ما جاء في الأشربة

حدثنا حكيم بن جبير الأسدي قال نا عبد الرحمن بن مهدي وبشر بن إسماعيل الواسطي قالا
نا سفيان عن أبي هاشم الرماني عن أبي وائل عن عبد الله بن مسعود عن الأسود عن علقمة عن عبد الله
عن علي بن أبي طالب قال سمعت أبا ذر يقول لترك هذه الأبيات وهي الزهد
الله ورسوله أحب إلي من حظي من الدنيا ثلاث ركعتين أركعهما أحب إلي من الدنيا
وما فيها أفي حضور الموت أنتظر أم لا أدري ما يغير علي فيها بعد الموت
وعلي بن أبي طالب وعبد المطلب
فوالله لو علم قاتلا سعد وجدوه بعد المطلب
وعتبة بن ربيعة وشيبة بن ربيعة والوليد بن عتبة يوم بدر

[illegible]

[illegible]

[illegible]

[illegible]

[illegible]

[illegible]

[illegible]

[illegible]

[illegible]

[illegible]

[illegible]

[illegible]

غسلوه بسبع الله والأرض وما بينهما وما فيهما وما خرزاد من خرز يهود ما تساوي درهمين
حدثنا سلمة بن عمار ثنا سعيد بن عفير ثنا عمرو بن دينار عن سالم بن الجعد عن عبد الله بن عمرو قال كان
يقال إن الميت يعذب في قبره ثلاثة أيام وقال النبي صلى الله عليه وسلم هو في النار وإنه ليطرح
فيطرح عليه كساء وعصا وعباءة رواه الطبراني

حدثنا سليمان بن أحمد ثنا أبو أسامة عن زكريا بن سيار عن يعلى بن شداد عن عبادة بن الصامت
قال صنعنا رسول الله صلى الله عليه وسلم لوحين فجعلنا الى جنب بعض المقابر ثم
مر رسول الله صلى الله عليه وسلم فرآه يعني وتوهم فجعل يواصبعه وقال أيها الناس
إن هذه من عذاب القبر وتحضر والمحيط فما فوق ذلك وما دون ذلك فإن الغلول عار على
أهله يوم القيامة وشنار وناره

الغسل

حدثنا بكر بن سهل ثنا عبد الله بن يوسف ثنا عبد الله بن وهب عن يونس بن يزيد عن جابر بن مكحول
عن زيد بن جارية عن حبيب بن سلمة أن النبي صلى الله عليه وسلم قال الغسل يوم الجمعة واجب
حدثنا محمد بن يحيى ثنا سعيد بن عبد الرحمن بن أبزى الرقي عن سليمان بن موسى عن مكحول
عن سليم بن عامر عن عبادة بن الصامت أن النبي صلى الله عليه وسلم قال

الغسل

والبيع وفي الجمعة الغسل

حدثنا محمد بن الحسين بن خلف ثنا سلمة بن رجاء ثنا سعيد بن أبي أيوب عن أبي الأسود قال
حدثني محمد بن عبد الله بن أبي رافع عن أبيه أن رسول الله صلى الله عليه وسلم قال من أتى الجمعة فليغتسل
قال وحدثني سليمان بن موسى عن سليم بن عامر عن أبي أمامة أن النبي صلى الله عليه وسلم قال الغسل يوم الجمعة واجب
على كل محتلم وغسل الجنابة واجب

الغسل

حدثنا محمد بن يحيى ثنا عبد الله بن عمر ثنا عبد الله بن عمر عن أبيه أن النبي

حدثنا علم اسهم يوم حنين انما رسول الله اسهم للفرس سهمان وللرجل سهم

العتـــــــ

[illegible]

[illegible]

[illegible]

ان يستقبل الشيء بحذاء الحائط القبلة ويقال ينزح أو يحرف

حدثنا أبو بكر بن أبي شيبة ثنا خالد بن مخلد عن سليمان بن بلال حدثني عمرو بن يحيى المازني عن أبيه
زيد مولى المنبعثين عن معقل بن أبي معقل الأسدي وقد صحب النبي صلى الله عليه وسلم قال نهى
رسول الله صلى الله عليه وسلم أن يستقبل القبلتين بغائط أو بول

حدثنا العباس بن الوليد ثنا مروان بن معاوية عن أبي مسلمة عن جابر بن عبد الله قال
حدثني أبو سعيد الخدري أنه شهد على رسول الله صلى الله عليه وسلم أنه نهى أن يستقبل القبلة
بغائط أو بول

باب النهي

قال أبو المنذر سالم وعبد الله بن عمر دائر

مستقبل القبلة

باب الرخصة في ذلك في الكنف والحشوش والصحارى

حدثنا هشام بن عمار ثنا عبد الحميد بن جعفر ثنا الأوزاعي حدثني يحيى بن سعيد بن الأنصاري
وحدثنا أبو بكر بن خلاد ثنا يحيى بن سعيد ثنا الأوزاعي حدثني يحيى بن سعيد ثنا يحيى
بن حبان أخبره أن عمه واسع بن حبان أخبره أن عبد الله بن عمر قال لقد ارتقيت ذات يوم على ظهر بيت لنا فرأيت
رسول الله صلى الله عليه وسلم قاعدا على لبنتين مستقبلا بيت المقدس

حدثنا محمد بن هارون

حدثنا محمد بن يحيى ثنا عبد الله بن موسى عن عيسى بن الحارث عن نافع عن ابن عمر قال رأيت رسول
الله صلى الله عليه وسلم في كنيفة مستقبل القبلة قال عيسى فقلت له ذكر أن الناس يكرهون
صدق ابن عمر وصدق أبو هريرة أما قول أبي هريرة فقال في الصحراء لا يستقبل القبلة
ولا يستدبرها وأما قول ابن عمر فقال في الكنيف لسرخصة قبلة لا يستقبل فيه

باب النهي

قال أبو محمد ولكن سليمان بن أبي حازم عن عبد الله بن عمر

حدثنا

[illegible]

[illegible]

باب [illegible] طاعة [illegible]

[illegible]

[illegible]

[illegible]

عن ابن عمر قال جاء رجل الى النبي صلى الله عليه وسلم فقال يا رسول الله ما يوجب الحج قال الزاد والراحلة
قال يا رسول الله ما الحاج قال الشعث التفل وجاء آخر فقال يا رسول الله ما يوجب الحج
قال الغبر والتلبية قال وكيع يعني بالحج العج بالتلبية والنحر الدماء

حدثنا سويد بن سعيد نا مسلم بن خالد المكي نا ابن جريج قال وأخبرني أيضا عن عطاء بن أبي رباح
عن ابن عباس أن رسول الله صلى الله عليه وسلم قال الزاد والراحلة يعني قوله تعالى

الباب الرابع في الحج عن الغير

حدثنا محمد بن وكيع نا أبي عن يونس بن طلحة عن سعيد بن أبي هلال
أن امرأة من خثعم قالت يا رسول الله إن فريضة الله في الحج أدركت أبي شيخا كبيرا لا يستطيع
أن يستوي على راحلته أفأحج عنه قال نعم وذلك في حجة الوداع

حدثنا أبو كريب نا أبو معاوية نا الأعمش عن أبي إسحاق عن أبي الأحوص عن عبد الله
قال جاء أعرابي إلى النبي صلى الله عليه وسلم فقال إن أمي نذرت أن تحج فماتت
أفأحج عنها قال نعم حجي عنها

حدثنا أبو كريب نا أبو أسامة عن هشام بن عروة عن أبيه
عن عائشة قالت

[illegible] رسول الله [illegible]

[illegible]

[illegible]

[illegible]

[illegible]

حدثنا عبد الله بن زبير بن عبيد بن سابق عن سعيد عن قتادة عن عكرمة عن عزرة
عن سعيد بن جبير عن ابن عباس أن رسول الله صلى الله عليه وسلم سمع رجلا يقول لبيك
عن شبرمة فقال رسول الله صلى الله عليه وسلم من شبرمة قال قريب لي قال أصلت
حجة قط قال لا قال فاجعل هذه عن نفسك ثم حج عن شبرمة

حدثنا محمد بن عبد الله الصنعاني ثنا عبد الرزاق أنا سفيان الثوري عن سليمان
التيمي عن يزيد الأصم عن ابن عباس قال جاء رجل إلى النبي صلى الله عليه وسلم فقال حج عن أبيك
قال حج عن أبيك فإن لم يدركه حجه لم تزده شيئا

حدثنا هشام بن عمار ثنا الوليد بن مسلم ثنا عثمان بن عطاء عن أبيه عن أبي الخير
حصين بن رجل من الصحابة قال أتيت النبي صلى الله عليه وسلم وأنا شاب فقال
حج عن أبيك وقال النبي صلى الله عليه وسلم وكذلك الصلاة
والله أعلم

حدثنا أبو مروان محمد بن عثمان العثماني ثنا عبد العزيز بن أبي حازم عن عبد الرحمن بن
عابس عن أبيه أنه سمع النبي صلى الله عليه وسلم يقول لا يحل لامرأة تؤمن بالله واليوم الآخر
أن تسافر سفرا يكون ثلاثا فصاعدا إلا ومعها أبوها أو ابنها أو زوجها أو ذو محرم منها
حدثنا علي بن عبد الله بن مبشر ثنا أبو خالد الأحمر عن محمد بن إسحاق عن ابن عباس

[illegible]

حج الصبي

[illegible]

حدثنا أبو بكر بن أبي شيبة وعلي بن حجر قالا نا إسماعيل بن جعفر عن محمد بن سالم عن خالد الحذاء عن خالد بن الصلت عن
عراك بن مالك عن عائشة قالت ذكر عند النبي صلى الله عليه وسلم قوم يكرهون أن يستقبلوا
بفروجهم القبلة فقال أوليس قد فعلوها استقبلوا بمقعدتي القبلة

حدثنا محمد بن بشار نا وهب بن جرير نا أبي قال سمعت محمد بن إسحاق بن يسار عن أبان بن صالح عن مجاهد
عن ابن عباس قال نهى رسول الله صلى الله عليه وسلم أن يستقبل القبلة ببول فرأيته قبل أن
يقبض بعام يستقبلها

باب الاستبراء بعد البول

حدثنا أبو بكر بن أبي شيبة نا أبو أسامة عن عبد الله بن أبي بكر
حدثنا علي بن حجر نا وكيع وحدثنا محمد بن يحيى قالا نا أبو نعيم وقالا نا معدان بن طلحة عن عيسى بن
يزداد اليماني عن أبيه قال قال رسول الله صلى الله عليه وسلم إذا بال أحدكم فليتنتر ذكره ثلاث مرات
قال أبو الحسن سليمان بن علي بن عبد العزيز قال نا أبو نعيم فذكر نحوه

باب من بال ولم يمس ماء

حدثنا أبو بكر بن أبي شيبة نا أبو أسامة عن عبيد الله بن أبي بكر
عن أبيه عن عائشة قالت انطلق النبي صلى الله عليه وسلم يبول فاتبعه عمر بماء فقال ما هذا يا عمر
قال ماء قال ما أمرت كلما بلت أن أتوضأ ولو فعلت لكانت سنة

باب النهي عن الخلاء على قارعة الطريق

حدثنا حرملة بن يحيى نا عبد الله بن وهب أخبرني يونس عن ابن شهاب أن أبا سعيد
الحميري حدثه قال كان معاذ بن جبل يحدث بما لم يسمع أصحاب رسول الله صلى الله عليه وسلم
عما سمعوا فبلغ عبد الله بن عمر وما يحدث به فقال والله ما سمعت رسول الله صلى الله عليه وسلم يقول
هذا وأوشك معاذ أن يصبكم في الخلاء فبلغ ذلك معاذا فلقيه فقال معاذ يا عبد الله
بن عمر وإن البكاء لحديث رسول الله صلى الله عليه وسلم نفاق وإن الله عسى أن قال لقد سمعت
رسول الله صلى الله عليه وسلم يقول اتقوا الملاعن الثلاث البراز في الموارد

والوعيد الذي في العمل

[illegible]

[illegible] عن عبد الله

[illegible] عن عبد الله

[illegible] عن عبد الله

[illegible]

[illegible]

[illegible]

[illegible]

[illegible]

[illegible]

[illegible]

[illegible]

[illegible]

[illegible]

[illegible]

[illegible]

الخطب

[illegible]

الطواف

[illegible]

الحجر

[illegible]

فصل الطواف

[illegible]

انه سمع النبي صلى الله عليه يقول من طاف بالبيت سبعا ولا يتكلم الا بسبحان الله والحمد
لله ولا اله الا الله والله اكبر ولا حول ولا قوة الا بالله محت عنه عشر سيئات وكتب
له عشر حسنات ورفع له عشر درجات ومن طاف يتكلم وهو بتلك الحال
خاض في الرحمة برجليه كما يخوض الماء برجليه

الرك[illegible] عقيب الطواف

[illegible] عن عبد المطلب بن
[illegible] اذا فرغ من سبعه خا
[illegible] عن العتاب [illegible] رسول الله صلى الله عليه اذا فرغ من سبعه خا
[illegible] الطواف وليس بينه وبين الطواف
[illegible] ركعتين خاصة

[illegible] عن محمد بن عبد الله [illegible] عن محمد بن [illegible]
[illegible] عمر ان رسول الله صلى الله عليه [illegible] من طاف بالبيت سبعا وصلى ركعتين
[illegible] رجع [illegible] عبد الحارث من رجع الى [illegible]

[illegible] جابر بن عثمان [illegible] عن مالك بن انس [illegible]
محمد عن [illegible] ان رسول الله صلى الله عليه من طواف البيت [illegible] مقام ابراهيم
فقال عمر يا رسول الله هذا مقام ابينا ابراهيم الذي قال الله عز وجل واتخذوا من مقام ابراهيم
مصلى قال الوليد فقلت لمالك هكذا في قراءتنا والحسن [illegible] وقال نعم

المرأة في الطواف راكبا

[illegible] عن [illegible] عن [illegible] عن [illegible]
[illegible] عن عبد الرحمن [illegible] عن مالك بن انس عن [illegible] عن عروة
[illegible] ان رسول الله صلى الله عليه امرها ان تطوف
من وراء الناس وهي راكبة فانه رأى رسول الله صلى الله عليه

والظل وقارعة الطريق

حدثنا محمد بن يحيى نا عمرو بن طلحة عن زهير قال سألت سعيد بن الحسن يقول نا جابر بن عبد الله

قال قال رسول الله صلى الله عليه وسلم اتقوا اللاعنين قالوا وما اللاعنان يا رسول الله قال الذي يتخلى في طريق الناس

أو في ظلهم فإنها مأوى الهوام والسباع وقضاء الحاجة عليها فإنها الملاعن

حدثنا محمد بن يحيى نا محمد بن طلحة بن مصرف عن قرة عن شهاب عن سالم عن أبيه أن النبي صلى الله عليه وسلم نهى

أن يصلى على قارعة الطريق أو يقضى الحاجة عليها أو يبال فيها

باب الساعد للبراز في الفضاء

حدثنا أبو بكر بن أبي شيبة نا إسماعيل بن علية عن هشام وعن أبي سلمة عن المغيرة بن شعبة

قال كان النبي صلى الله عليه وسلم إذا ذهب المذهب أبعد

حدثنا محمد بن عبد الله بن نمير نا محمد بن عبيد عن محمد بن المنتشر عن عطاء الخراساني عن

أنس قال كنت مع النبي صلى الله عليه وسلم في سفر فسمع الحاجة ثم دخل فقضى

توضأ فتوضأ

حدثنا يعقوب بن حميد نا سفيان بن عيينة نا سلمة عن ابن خثيم عن يوسف بن ماهك

عن يعلى بن شداد أن رسول الله صلى الله عليه وسلم كان إذا ذهب لحاجته أبعد

حدثنا أبو بكر بن أبي شيبة وهشام بن عمار قالا نا يحيى بن سعيد الأموي عن ابن جريج

واسمه عمير بن يزيد عن عمارة بن خزيمة والحارث بن فضيل عن عبد الرحمن بن أبي

قرواد قال خرجت مع رسول الله صلى الله عليه وسلم فذهب لحاجته فأبعد

حدثنا أبو بكر بن أبي شيبة نا عبد الله بن موسى نا إسماعيل بن عبد الملك عن أبي الزبير

عن جابر قال خرجنا مع رسول الله صلى الله عليه وسلم في سفر وكان رسول الله صلى الله عليه وسلم

لا يأتي البراز حتى يتغيب فلا يرى

حدثنا العباس بن عبد العظيم نا عبد الله بن رشدين نا جعفر بن كثير بن جعفر نا كثير بن عبد الله المزني

عن أبيه عن جده عن بلال بن الحارث أن النبي صلى الله عليه وسلم كان إذا أراد الحاجة أبعد

من قرن الحج والعمرة

حدثنا [illegible] عن عبد الله بن عمر عن مالك عن نافع عن ابن عمر قال
حج مع رسول الله صلى الله عليه وسلم فلما قدم مكة قال من كان منكم أهدى فإنه قرن بين الحج والعمرة
حدثنا [illegible] عن عبد الله بن عمر عن أنس بن مالك قال سمعت رسول الله صلى الله عليه وسلم يقول لبيك عمرة وحجة
حدثنا أبو عاصم عن عبد الله بن عمر عن نافع عن ابن عمر قال أهل رسول الله صلى الله عليه وسلم بالحج والعمرة
حدثنا أبو عاصم عن ابن جريج عن عطاء عن عبيد بن عمير قال سمعت عمر بن الخطاب يقول سمعت رسول الله صلى الله عليه وسلم يقول
قال سمعت أول من سمعه يقول سمعت الصبي بن معبد يقول كنت رجلا
نصرانيا فأسلمت وأنا أريد الحج فأتيت رجلا من بني صوحان وأنا أريد
الحج فسألته فقال هذا أضل من بعيره فكأنما حمل علي جبل
كلمني فقلت علي عمر بن الخطاب فذكرت ذلك له فقال علمت ولكنه ما قال
علي فقال هديت لسنة النبي صلى الله عليه وسلم
قال همام في حديثه قال سفيان بن عيينة أما ذهبت أنا وهمام ويسأله
حدثنا علي بن عبد الله وصبح وأبو معمر وحسان بن علي قالوا حدثنا عبد الوارث عن الحسن
عن الصبي بن معبد قال كنت حديث عهد بنصرانية فأسلمت فلم أدر ما الواجب
في الحج والعمرة إلا أن أحرم بهما
حدثنا علي بن عبد الله وأبو معمر قالا حدثنا عبد الوارث عن الحسن بن سعد عن علقمة بن الحارث
أن طلحة أن رسول الله صلى الله عليه وسلم قرن الحج والعمرة

القارن

طواف

حدثنا عبد الله بن محمد بن أسماء الضبعي حدثنا جويرية عن نافع
عن عطاء وطاوس ومجاهد عن جابر بن عبد الله وابن عمر وابن عباس أن رسول الله صلى الله عليه وسلم
قرن بين الحج والعمرة فطاف لهما طوافا واحدا
حدثنا قتيبة بن سعيد حدثنا الليث عن ابن شهاب عن عروة بن الزبير عن عائشة أنها قالت طاف النبي صلى الله عليه وسلم

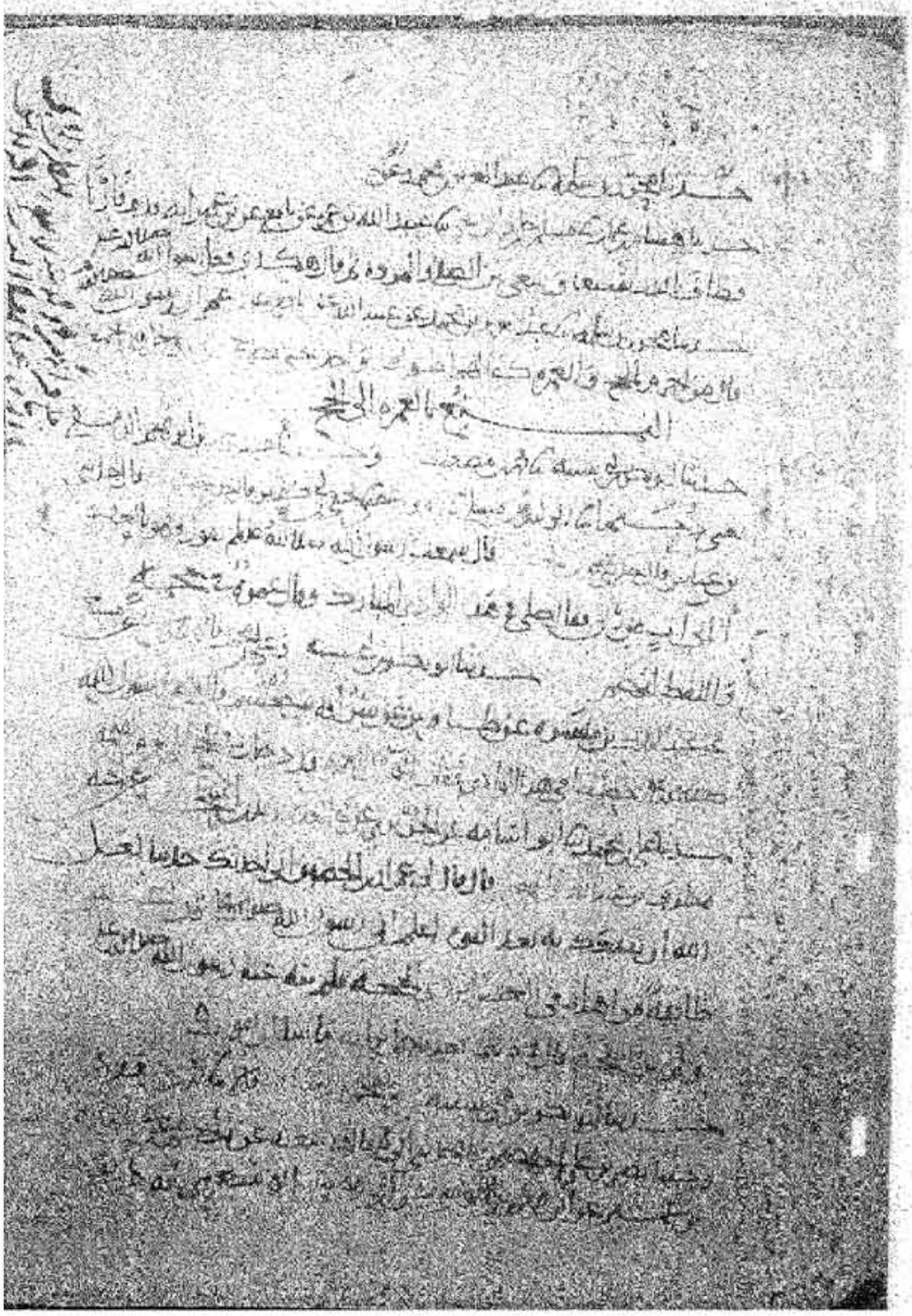

[illegible]

[illegible]

[illegible]

الصفا والمروة

السعي

[illegible]

[illegible]

[illegible]

[illegible]

[illegible]

[illegible]

[illegible]

[illegible]

[illegible]

[illegible]

[illegible]

[illegible]

بلغ

باب الارتياد للغائط والبول

حدثنا محمد بن بشار نا عبد الملك بن الصباح نا ثور بن يزيد عن خالد بن معدان عن أبي سعيد
الخير عن أبي هريرة عن رسول الله صلى الله عليه وسلم قال من استجمر فليوتر من فعل ذلك فقد
أحسن ومن لا فلا حرج ومن تخلل فليلفظ ومن لا فلا وليستنج من فعل فقد أحسن
ومن لا فقد أحسن ومن أتى الخلاء فليستتر فإن لم يجد إلا كثيبا من
رمل فليستدبره فإن الشيطان يلعب بمقاعد بني آدم من فعل فقد أحسن ومن لا فلا حرج
حدثنا عبد الرحمن بن عمر نا عبد الملك بن الصباح بإسناده نحوه وزاد فيه ومن أكل
فليوتر من فعل فقد أحسن ومن لا فلا حرج
حدثنا علي بن حجر نا وكيع عن الأعمش عن المنهال بن عمرو عن زر بن حبيش عن أبيه
قال كنت مع النبي صلى الله عليه وسلم في سفر فأراد أن يقضي حاجته فقال لي أبغني ثلاثة
أحجار قال وكيع يعني النخل الصغار قال أبو بكر الفضل وقال الحمالان
رسول الله صلى الله عليه وسلم يأمركما أن تجتمعا فاجتمعا فاستنجى بهما فقضى
حاجته ثم قال لي أيتهما فقال لهما ارجع فأت بحجر فلما رجعتا
حدثنا محمد بن يحيى نا أبو النعمان نا مهدي بن ميمون نا محمد بن أبي يعقوب عن الحسن بن سعد
عن عبد الله بن جعفر قال كان أحب ما استتر به النبي صلى الله عليه وسلم لحاجته هدف
أو حائش نخل
حدثنا محمد بن عقيل بن خويلد نا خضر بن عبد الله حبيب ابن أبي ثابت نا طلحة بن مصرف عن محمد بن
ذكوان عن يعلى بن حكيم عن سعيد بن جبير عن ابن عباس قال عدل رسول الله صلى الله عليه
إلى الشعب فبال حتى أتى أوى له من فوقه وركبه حبوبا
باب النهي عن الاستنجاء في الخلاء والحدث عنده
حدثنا محمد بن يحيى نا عبد الله بن رجاء نا عكرمة بن عمار عن يحيى بن أبي كثير
عن هلال بن عياض عن أبي سعيد الخدري أن النبي صلى الله عليه وسلم قال لا يستنجي
أحدكم بيمينه وهو يبول

[illegible]

فان الله عفت عليه ذلك

حدثنا محمد بن يحيى نا سليم بن ابراهيم الوراق نا عكرمة عن يحيى بن ابي كثير عن عياض بن هلال

قال محمد بن يحيى هو الصواب وحدثنا محمد بن حميد نا علي بن ابي بكر عن سفين الثوري

عن عكرمة بن عمار عن يحيى بن ابي كثير عن عياض بن عبد الله نحوه

باب النهي عن البول في الماء الراكد

حدثنا محمد بن رمح انا الليث بن سعد عن ابي الزبير عن جابر عن رسول الله صلى الله عليه وسلم انه نهى ان

يبال في الماء الراكد

حدثنا ابو بكر بن ابي شيبة نا ابو خالد الاحمر عن عجلان عن ابي هريرة قال قال

رسول الله صلى الله عليه وسلم لا يبولن احدكم في الماء الراكد

حدثنا محمد بن يحيى نا محمد بن المبارك نا يحيى بن حمزة نا ابن ابي فروة عن نافع عن ابن عمر قال قال

رسول الله صلى الله عليه وسلم لا يبولن احدكم في الماء الدائم

باب التشديد في البول

حدثنا ابو بكر بن ابي شيبة نا ابو معاوية عن الاعمش عن زيد بن وهب عن عبد

الرحمن بن حسنة قال خرج رسول الله صلى الله عليه وسلم وفي يده الدرقة فوضعها

ثم جلس خلفها فقال بعضهم انظروا اليه يبول كما تبول المرأة فسمعه النبي

صلى الله عليه وسلم فقال ويحك اما علمت ما اصاب اصحاب بني اسرائيل كانوا اذا اصابهم

البول قرضوه بالمقاريض فنهاهم فعذب في قبره

قال ابو الحسن سليم نا ابو حاتم نا عبد الله بن موسى انا الاعمش وقد ذكر

حدثنا ابو بكر بن ابي شيبة نا ابو معاوية ووكيع عن ابن طاوس قال قال رسول الله

صلى الله عليه وسلم يصب على بول الاعرابي ذنوبا من ماء لتعذبان وما تعذبان في كبير اما احدهما

فكان لا يستنزه من بوله واما الآخر فكان يمشي بالنميمة

حدثنا ابو بكر بن ابي شيبة نا عفان نا ابو عوانة عن الاعمش عن ابي صالح عن ابي هريرة

قال قال رسول الله صلى الله عليه وسلم اكثر عذاب القبر من البول

حدثنا أبو بكر بن أبي شيبة ثنا وكيع ثنا الأسود بن شيبان حدثني خالد بن سمير عن جدته أم أبي بكرة
قال مر النبي صلى الله عليه وسلم بقبرين فقال إنهما ليعذبان وما يعذبان في كبير أما أحدهما فكان
لا يستتر من البول وأما الآخر فكان يمشي بالنميمة

باب الرجل يسلم عليه وهو يبول

حدثنا إسمعيل بن محمد الطلحي ثنا روح عن قتادة عن سعيد عن قتادة عن الحسن عن جندب
بن المنذر أبي سنان عن المهاجر بن قنفذ بن عمرو بن جدعان قال أتيت النبي صلى الله عليه وسلم
وهو يتوضأ فسلمت عليه فلم يرد علي فلما فرغ قال إنه لم يمنعني من أن أرد عليك إلا أني
كرهت أن أذكر الله على غير وضوء

قال أبو الحسن بن سلمة ثنا أبو حاتم ثنا أبو نصر الباهلي عن سعيد بن أبي عروبة بإسناده نحوه

زيادة سلمة

حدثنا هشام بن عمار ثنا مسلمة بن علي ثنا الأوزاعي عن يحيى بن أبي كثير عن أبي
سلمة عن أبي هريرة قال مر رجل على النبي صلى الله عليه وسلم وهو يبول فسلم عليه فلم يرد عليه
فلما فرغ ضرب بكفيه الأرض فتيمم ثم رد عليه السلام

حدثنا سويد بن سعيد ثنا عيسى بن يونس عن هشام بن البريد عن عبد الله بن عقيل
عن جابر بن عبد الله أن رجلا مر بالنبي صلى الله عليه وسلم وهو يبول فسلم عليه فقال له
صلى الله عليه وسلم إذا رأيتني على مثل هذه الحالة فلا تسلم علي فإنك إن فعلت ذلك لم أرد عليك

حدثنا عبد الله بن سعيد والحسن بن علي السري العسقلاني قالا ثنا أبو داود عن سيف
عن الضحاك بن عثمان عن نافع عن ابن عمر قال مر رجل على النبي صلى الله عليه وسلم وهو يبول فسلم
عليه فلم يرد عليه

باب الاستنجاء بالماء

حدثنا هناد بن السري ثنا أبو الأحوص عن منصور عن إبراهيم عن الأسود عن عائشة
قالت دخلت رسول الله صلى الله عليه وسلم خرج من غائط فأتي بماء فتمسح

مرة ا ح

حدثنا هشام بن عمار ثنا صدقة بن خالد ثنا عتبة بن أبي حكيم حدثني طلحة
بن نافع أبو سفيان قال حدثني أبو أيوب الأنصاري وجابر بن عبد الله وأنس بن مالك

ان هذه الآية نزلت فيكم فما يصنعون اسطة و والله يحب المطهرين قال رسول الله صلى الله عليه وسلم
يا معشر الانصار قد اثنى الله عليكم في الطهور فما طهوركم قالوا نتوضأ للصلاة
ونغتسل من الجنابة ونستنجي بالماء قال هو ذاك فعليكموه

حدثنا علي بن حجر نا وكيع عن شريك عن جابر عن يزيد الفقعسي عن ابي اليقظان عن عائشة ان
النبي صلى الله عليه وسلم كان يغتسل من جنابة ثلاثا قال وكيع فعلناه فوجدناه دواء
وطهورا

زيادة

قال ابو الحسن سليم نا ابو حاتم وابو زرعة قالا نا ابو نعيم نا شريك نحوه

حدثنا ابو كريب نا معاوية بن هشام عن ثوير بن ابي فاختة عن ابيه عن ابي هريرة عن النبي صلى الله عليه وسلم
انه قال يا رسول الله صلى الله عليه وسلم نزلت في اهل قباء فيهم رجال يحبون ان يتطهروا
والله يحب المطهرين كانوا يستنجون بالماء فنزلت فيهم هذه الآية

باب مسح اليد بالارض بعد الاستنجاء

حدثنا ابو بكر بن ابي شيبة وعلي بن حجر قالا نا وكيع عن شريك عن ابي اسحاق عن جرير عن ابي
زرعة بن عمرو بن جرير عن ابي هريرة ان النبي صلى الله عليه وسلم قضى حاجته ثم استنجى من
تور ثم مسح يده بالارض

زيادة

قال ابو الحسن سليم نا ابو حاتم نا سعد بن سليم ابو اسطق عن شريك نحوه

حدثنا يحيى نا ابو نعيم قال نا زكريا عن عبد الله بن حسن عن ابيه عن جده عن جرير عن النبي صلى الله عليه وسلم
دخل الخلاء فقضى حاجته فاتاه جرير بتور فاستنجى منه ومسح يده بالتراب

باب تغطية الاناء

حدثنا محمد بن يحيى قال نا علي بن عبيد نا عبد الملك بن ابي سليم عن ابي الزبير عن جابر قال امرنا
النبي صلى الله عليه وسلم ان نوكي اسقيتنا ونغطي آنيتنا

حدثنا عمرو بن الفضل وعلي بن حكيم قالا نا حرمي بن عمارة بن ابي حفصة
قال حدثني بشير بن حرب انه رأى ملكا عن عائشة قالت كان يضع

رسول الله صلى الله عليه وسلم لثلاثة أنية من الإبل محمرة أنا لطهوره وأنا لشربه وأنا لشرابه

حدثنا عباد بن الوليد أبو بدر نا أبو مطهر بن الهيثم ثنا علقمة بن أبي حمزة الضبعي

عن أبيه عن أبي حمزة الضبعي عن ابن عباس قال كان رسول الله صلى الله عليه وسلم لا يكاد

طهوره إلى الحد ولا صدقته التي يتصدق بها يكون هو الذي يتولاها بنفسه

باب غسل الإناء من ولوغ الكلب

حدثنا أبو بكر بن أبي شيبة نا أبو معاوية عن الأعمش عن أبي رزين قال رأيت أبا هريرة يفتي حتى

ويقول يا أهل العراق أنتم تزعمون أني أكذب على رسول الله صلى الله عليه وسلم ليكون لكم

المهنأ وعلي الإثم أشهد لسمعت رسول الله صلى الله عليه وسلم يقول إذا ولغ الكلب

في إناء أحدكم فليغسله سبع مرات

حدثنا هشام بن خالد نا روح بن عبادة نا مالك بن أنس عن زياد بن علاقة عن أبي هريرة

أن رسول الله صلى الله عليه وسلم قال إذا شرب الكلب في إناء أحدكم فليغسله سبع مرات

حدثنا أبو بكر بن أبي شيبة نا شبابة نا شعبة عن أبي التياح قال سمعت مطرفا يحدث عن

عبد الله بن المغفل أن رسول الله صلى الله عليه وسلم قال إذا ولغ الكلب في الإناء فاغسلوه

سبع مرات وعفروه الثامنة بالتراب

حدثنا هشام بن خالد نا ابن أبي فديك أنا عبد الله بن عمر عن نافع عن ابن عمر قال قال رسول الله صلى الله

عليه وسلم إذا ولغ الكلب في إناء أحدكم فليغسله سبع مرات

باب الوضوء بسؤر الهر والرخصة فيه

حدثنا أبو بكر بن أبي شيبة نا عبد الوهاب بن عطاء نا مالك بن أنس أخبرني إسحاق بن عبد الله

بن أبي طلحة الأنصاري عن حميدة بنت عبيد بن رافع عن كبشة ابنة كعب وكانت تحت رفاعة

تحت ولد أبي قتادة أنها دخلت لأبي قتادة فأتوضأ له فجاءت هرة تشرب

فاستحيي الا انا حملت اطرفا قال ياتي لحيي يحيي فان رسول الله صلى الله عليه وسلم ايها الناس

يحشر هي من الطوافين والطوافات

حدثنا عمرو بن رافع ابو حجر واسمعيل بن توبة قالا ثنا يحيى بن زكريا بن ابي زائدة

عن حارثة عن عمرة عن عائشة قالت كنت اتوضا انا ورسول الله صلى الله عليه وسلم من اناء

واحد قد اصابت منه الهرة قبل ذلك

حدثنا هناد حدثنا عبيد الله بن عبد المجيد ثنا عبد الرحمن بن ابي الزناد عن ابيه عن ابي سلمة عن

ابي هريرة قال قال رسول الله صلى الله عليه وسلم الهرة لا تقطع الصلاة انما هي من متاع البيت

باب الرخصة في فضل وضوء المراة

حدثنا ابو بكر بن ابي شيبة ثنا ابو الاحوص عن سماك بن حرب عن عكرمة عن ابن عباس

قال اغتسل بعض ازواج النبي صلى الله عليه وسلم في جفنة فجاء النبي صلى الله عليه وسلم ليغتسل

منها او ليتوضا فقالت يا رسول الله اني كنت جنبا قال الماء لا يجنب

حدثنا علي بن حجر ثنا وكيع عن سفيان عن سماك بن حرب عن عكرمة عن ابن عباس ان امراة

من ازواج النبي صلى الله عليه وسلم اغتسلت من جنابة فتوضا او اغتسل النبي صلى الله عليه وسلم من فضل وضوئها

حدثنا محمد بن المثنى ومحمد بن يحيى واسحق بن منصور قالوا ثنا ابو داود ثنا شريك عن

سماك عن عكرمة عن ابن عباس عن ميمونة زوج النبي صلى الله عليه وسلم ان رسول الله صلى الله عليه وسلم

توضا بفضل غسلها من الجنابة

باب النهي عن ذلك

حدثنا محمد بن بشار ثنا ابو داود ثنا سعيد عن عاصم الاحول عن ابي حاجب

عن الحكم بن عمرو ان رسول الله صلى الله عليه وسلم نهى ان يتوضا الرجل بفضل وضوء المراة

حدثنا محمد بن يحيى ثنا المعلى بن اسد ثنا عبد العزيز بن المختار ثنا عاصم الاحول عن عبد

الله بن شقيق قال نهى رسول الله صلى الله عليه وسلم ان يغتسل الرجل بفضل

وهو الصواب والمراد بفضل الرجل والحسن بن بشر عن [illegible] جميعا قال أبو عبد الله الصحيح هو الأول والثاني وهم

قال أبو الحسن بن سلمة نا أبو حاتم وأبو عثمن النخاري قالا نا المعلى أسيد بن كردة

حدثنا محمد بن يحيى نا عبيد الله بن إسرائيل عن أبي إسحق عن الحرث عن علي قال كان النبي صلى الله عليه وسلم

وأهله يغتسلون من إناء واحد ولا يغتسل أحدهما بفضل ما صاحبه

باب الرجل والمرأة يغتسلان من إناء واحد

حدثنا محمد بن رمح نا الليث بن سعد عن شهاب وحدثنا أبو بكر بن أبي شيبة نا سفيان عن

عن الزهري عن عروة عن عائشة قالت كنت أغتسل أنا ورسول الله صلى الله عليه وسلم من إناء واحد

حدثنا أبو بكر بن أبي شيبة نا سفيان عن عمرو بن دينار عن جابر بن زيد عن عباس عن خالته ميمونة

قالت كنت أغتسل أنا ورسول الله صلى الله عليه وسلم من إناء واحد

حدثنا أبو عامر الأشعري نا عبد الله بن عامر نا يحيى بن كثير نا أبو سلمة نا نافع عن ابن

عمر عن مجاهد عن أم هانئ أن النبي صلى الله عليه وسلم اغتسل وميمونة من إناء واحد في قصعة

فيها أثر العجين

حدثنا أبو بكر بن أبي شيبة نا الحسن الأشيب نا شريك عن عبد الله بن عيسى عن جابر

بن عبد الله قال كان رسول الله صلى الله عليه وسلم وأزواجه يغتسلون من إناء واحد

حدثنا أبو بكر بن أبي شيبة نا معمر بن عبيد عن هشام الدستوائي عن يحيى بن أبي كثير

نا أبو سلمة عن زينب بنت أم سلمة عن أم سلمة أنها كانت ورسول الله صلى الله عليه وسلم يغتسلان

من إناء واحد

باب الرجل والمرأة يتوضيان من إناء واحد

حدثنا هشام بن عمار نا مالك بن أنس حدثني نافع عن ابن عمر قال كان الرجال والنساء يتوضؤن

على عهد رسول الله صلى الله عليه وسلم من إناء واحد

حدثنا عبد الرحمن بن إبراهيم الدمشقي نا الوليد نا الأوزاعي نا أسامة بن زيد عن سالم

بن العمرو هو بن سرح عن ام صفية الجهنية قالت ربما اختلفت يدي ويد رسول
الله صلى الله عليه وسلم في الوضوء من اناء واحد
حدثنا محمد بن يحيى بن داود بن شبيب نا حبيب بن ابي حبيب عن عمرو بن دينار عن عكرمة
عن عائشة عن النبي صلى الله عليه وسلم انهما كانا يتوضيان جميعا للصلاة
باب الوضوء بالنبيذ
حدثنا ابو بكر بن ابي شيبة وعلي بن محمد قالا نا وكيع عن ابيه وحدثنا محمد بن يحيى
نا عبد الرزاق عن سفيان عن ابي فزارة العبسي عن ابي زيد مولى عمرو بن حريث عن عبد
الله بن مسعود ان رسول الله صلى الله عليه وسلم قال له ليلة الجن عندك طهور قال لا
الا شيء من نبيذ في اداوة قال تمرة طيبة وماء طهور هذا حديث وكيع
حدثنا العباس بن الوليد الدمشقي نا مروان بن محمد نا ابن لهيعة نا قيس بن الحجاج
عن حنش الصنعاني عن عبد الله بن عباس ان رسول الله صلى الله عليه وسلم قال لابن
مسعود ليلة الجن معك ماء قال لا الا نبيذ في سطيحة فقال رسول الله صلى الله عليه وسلم
تمرة طيبة وماء طهور صب علي قال فصببت عليه فتوضأ به
باب الوضوء بماء البحر
حدثنا هشام بن عمار نا مالك بن انس نا الحسن بن ثعلبة عن سعيد بن سلمة
من آل بني الازرق ان المغيرة بن ابي بردة وهو من بني عبد الدار حدثه انه سمع
ابا هريرة يقول جاء رجل الى رسول الله صلى الله عليه وسلم فقال يا رسول الله انا
نركب البحر ونحمل معنا القليل من الماء فان توضأنا به عطشنا افنتوضأ من
ماء البحر فقال رسول الله صلى الله عليه وسلم هو الطهور ماؤه الحل ميتته
حدثنا سهل بن ابي سهل يحيى بن بكير نا الحسن الليث بن سعد عن عمرو بن سعد
عن بكر بن سوادة عن مسلم بن مخشي عن بن الفراسي قال كنت

اصيدو كانت في قربة لا حل فيها ماء فاتي بوضاء بما البحر فذكرت له رسول
الله صلى الله عليه وسلم فقال هو الطهور ماؤه الحل ميتته
حدثنا محمد بن يحيى نا احمد بن حنبل نا ابو القاسم بن ابي الزناد حدثني اسحق بن ابي حازم عن مسلم
يعني عبيد الله عن جابر ان النبي صلى الله عليه وسلم سئل عن البحر فقال هو الطهور
ماؤه الحل ميتته
قال ابو الحسن سليمان بن علي بن الحسن الصنعاني قال احمد بن حنبل نحوه
باب الرجل يستعين على وضوئه فيصب عليه
حدثنا هشام بن عمار نا عيسى بن يونس نا الاعمش عن مسلم بن صبيح عن مسروق
عن المغيرة بن شعبة قال خرج النبي صلى الله عليه وسلم لبعض حاجته فلما رجع تلقيته
بالاداوة فصببت عليه فغسل يديه ثم غسل وجهه ثم ذهب يصلي فاخرج ذراعيه
وضاقت الجبة فاخرجهما من تحت الجبة فصلاهما ومسح على خفيه ثم صلى بنا
حدثنا محمد بن يحيى نا الهيثم بن جميل نا شريك عن عبد الله بن عقيل عن الربيع بنت
معوذ قالت اتيت النبي صلى الله عليه وسلم بميضاة فقال اسكبي فسكبت فغسل وجهه
وذراعيه واخذ ماء جديدا فمسح به راسه مقدمه ومؤخره وغسل قدميه بلالا
حدثنا بشر بن ادم نا زيد بن الحباب نا الوليد بن ابي حدثني حذيفة بن ابي حذيفة
الازدي عن صفوان بن عسال قال صببت على النبي صلى الله عليه وسلم الماء في السفر والحضر والوضوء
حدثنا كردوس بن عبد الله الواسطي نا عبد الكريم بن روح قال حدثني ابي روح
بن عنبسة بن سعيد بن ابي عياش مولى عثمان بن عفان عن ابيه عنبسة بن سعيد
عن جدته ام ابيه ام عياش وكانت امة لرقية بنت رسول الله صلى الله عليه وسلم
قالت كنت اوضي رسول الله صلى الله عليه وسلم وانا قائمة وهو قاعد
باب في الرجل يسقط من منامه هل يدخل يده في الاناء قبل ان يغسلها

حدثنا عبد الرحمن بن ابراهيم نا الوليد بن مسلم نا الاوزاعي نا الزهري عن سعيد بن المسيب
وابي سلمة بن عبد الرحمن انهما حدثاه ان ابا هريرة كان يقول قال رسول الله صلى الله عليه وسلم
اذا استيقظ احدكم من الليل فلا يدخل يده في الاناء حتى يفرغ عليها مرتين او ثلثا
فان احدكم لا يدري اين باتت يده

حدثنا حرملة بن يحيى نا عبد الله بن وهب اخبرني يونس وطبيعة وخالد بن اسمعيل عن عقيل
عن ابن شهاب عن سالم عن ابيه قال قال رسول الله صلى الله عليه وسلم اذا استيقظ احدكم من
نومه فلا يدخل يده في الاناء حتى يغسلها

حدثنا اسمعيل بن توبة نا زياد بن عبد الله البكائي عن عبد الملك بن ابي سليمان
عن ابي الزبير عن جابر قال قال رسول الله صلى الله عليه وسلم اذا قام احدكم من النوم
فاراد ان يتوضأ فلا يدخل يده في وضوئه حتى يغسلها فانه لا يدري اين باتت يده
وباي شيء وضعها

حدثنا ابو بكر بن ابي شيبة نا ابو بكر بن عياش عن ابي اسحق عن الحرث قال دعا علي بماء
فغسل يديه قبل ان يدخلهما الاناء ثم قال هكذا رايت رسول الله صلى الله عليه وسلم صنع

باب ما جاء في التسمية على الوضوء

حدثنا ابو كريب نا ابن العلاء نا ابن الخباب نا حماد بن سلمة نا كثير بن زيد عن رجل من
المهاجرين نا حماد بن مسيع نا كثير بن زيد عن رجل من
عبد الرحمن بن ابي سعيد عن ابيه عن جده ان رسول الله صلى الله عليه وسلم قال لا وضوء
لمن لم يذكر اسم الله عليه

حدثنا الحسن بن علي الخلال نا يعلى بن عبيد نا بريد بن عبد الله بن ابي بردة عن ابي بردة
عن رباح بن عبد الرحمن بن ابي سفيان انه سمع جدته ابنة سعيد بن زيد تذكر
انها سمعت ابا سعيد بن زيد يقول قال رسول الله صلى الله عليه وسلم

لا صلاة لمن لا وضوء له ولا وضوء لمن لم يذكر اسم الله عليه

حدثنا أبو بكر بن أبي شيبة وعبد الرحمن بن إبراهيم قالا ثنا ابن أبي فديك قال ثنا موسى بن أبي عبد الله عن
يعقوب بن سلمة الليثي عن أبيه عن أبي هريرة قال قال رسول الله صلى الله عليه وسلم لا صلاة لمن لا وضوء له
ولا وضوء لمن لم يذكر اسم الله عليه

حدثنا عبد الرحمن بن إبراهيم ثنا ابن أبي فديك عن عبد المهيمن بن عباس بن سهل بن سعد الساعدي
عن أبيه عن جده عن النبي صلى الله عليه وسلم قال لا صلاة لمن لا وضوء له ولا وضوء لمن لم يذكر
اسم الله عليه ولا صلاة لمن لا يصلي على النبي صلى الله عليه وسلم ولا صلاة لمن لم يحب الأنصار

قال أبو الحسن أبو حاتم ثنا عيسى بن حزم العطار ثنا عبد المهيمن بن عباس فذكر نحوه

باب التيمن في الوضوء

حدثنا هناد بن السري ثنا أبو الأحوص عن أشعث بن أبي الشعثاء وحدثنا سلمة بن شبيب
ثنا عمر بن عبيد الطنافسي عن أشعث بن أبي الشعثاء عن أبيه عن مسروق عن عائشة أن
رسول الله صلى الله عليه وسلم كان يحب التيمن في الطهور إذا تطهر وفي ترجله إذا
ترجل وفي انتعاله إذا انتعل

حدثنا محمد بن يحيى ثنا أبو حفص النفيلي ثنا زهير بن معاوية عن الأعمش عن أبي صالح عن أبي هريرة
قال قال رسول الله صلى الله عليه وسلم إذا توضأتم فابدؤا بميامنكم

قال أبو الحسن ثنا أبو حاتم قال يحيى بن أبي بكير وأبو نعيم قالا ثنا زهير فذكر نحوه

باب المضمضة والاستنشاق بماء واحد

حدثنا أبو بكر بن خلاد الباهلي ثنا عبد الوهاب بن عبد الرحمن بن عوف الزهري عن عطاء بن يسار عن
عباس أن رسول الله صلى الله عليه وسلم تمضمض واستنشق من غرفة واحدة

حدثنا أبو بكر وأبو كريب ثنا شريك عن خلف بن عقيل عن عبد خير عن علي رضي الله عنه

ان رسول الله صلى الله عليه وسلم توضأ فمضمض ثلاثا واستنشق ثلاثا من كف واحد

حدثنا علي قال نا أبو الحسين العدني عن جلاس بن عبد الله عن عمرو بن يحيى عن أبيه عن عبد الله بن زيد الأنصاري

قال قال لنا رسول الله صلى الله عليه وسلم سألنا وضوءا فأتيناه بماء فمضمض واستنثر من كف واحدة

ثلاث المبالغة في الاستنشاق والاستنثار

حدثنا أحمد بن عبدة الآملي نا حماد بن زيد عن منصور وحدثنا أبو بكر بن أبي شيبة نا أبو الأحوص

عن منصور عن هلال بن يساف عن سلمة بن قيس قال قال لي رسول الله صلى الله عليه وسلم إذا توضأت فانتثر

وإذا استجمرت فأوتر

حدثنا أبو بكر بن أبي شيبة نا يحيى بن آدم الطائفي عن إسماعيل بن كثير عن عاصم بن لقيط بن

عن أبيه قال قلت يا رسول الله أخبرني عن الوضوء قال أسبغ الوضوء وبالغ في الاستنشاق

إلا أن تكون صائما

حدثنا أبو بكر بن أبي شيبة نا إسحاق بن سليمان وحدثنا علي بن محمد نا وكيع عن ليث بن أبي سليم عن

قارظ بن شيبة عن عثمان بن عفان قال قال رسول الله صلى الله عليه وسلم استنثروا مرة

بالغتين أو ثلاثا

حدثنا أبو بكر بن أبي شيبة نا زيد بن الحباب وداود بن عبد الله قالا نا مالك بن أنس عن ابن شهاب

عن أبي إدريس الخولاني عن أبي هريرة قال قال رسول الله صلى الله عليه وسلم من توضأ فليستنثر

وضوء استجمر فليوتر فلا يجزئ الوضوء مرة مرة

حدثنا عبد الله بن عامر بن زرارة نا شريك عن ثابت بن أبي صفية الثمالي قال سألت أبا

جعفر قلت له حدثت عن جابر بن عبد الله أن النبي صلى الله عليه وسلم توضأ مرة مرة قال نعم

قلت وصف مرتين مرتين وثلاثا قال نعم

حدثنا أبو بكر بن خلاد الباهلي نا يحيى بن سعيد القطان عن زيد بن أسلم عن عطاء بن يسار عن ابن عباس

قال أتى رسول الله صلى الله عليه وسلم توضأ غرفة غرفة

حدثنا أبو كريب نا رشدين بن سعد نا الصباح بن شريح جميل عن زيد بن أسلم عن عطاء بن يسار عن عمر قال

وأن رسول الله صلى الله عليه وسلم توضأ مرة واحدة

باب الوضوء ثلاثا ثلاثا

حدثنا محمد بن خالد الدمشقي نا الوليد بن مسلم نا ثور بن يزيد عن خالد بن معدان عن سعيد بن سلمة قال رأيت
عثمان وعليا رضي الله عنهما توضأا ثلاثا ثلاثا وقالا هكذا كان وضوء رسول الله صلى الله عليه وسلم
قال أبو الحسن سليمان بن داود نا أبو حاتم نا أبو نعيم نا عبد الرحمن بن ثوبان قد ذكر نحوه

حدثنا عبد الرحمن بن إبراهيم الدمشقي نا الوليد بن مسلم نا الأوزاعي عن المطلب بن عبد الله بن حنطب
عن عائشة أنه توضأ ثلاثا ثلاثا ورفع ذلك إلى النبي صلى الله عليه وسلم

حدثنا أبو كريب نا مطلب بن حبان عن سالم أبي المهاجر عن ميمون بن مهران عن عائشة
وأبي هريرة أن رسول الله صلى الله عليه وسلم توضأ ثلاثا ثلاثا

حدثنا سهل بن وكيع نا عيسى بن يونس عن فليح بن عبد الرحمن عن عبد الله بن أبي لبيد
قال رأيت رسول الله صلى الله عليه وسلم توضأ ثلاثا ثلاثا وصب على رأسه ثلاثا مرة

حدثنا محمد بن يحيى نا محمد بن يوسف عن سفيان عن أشعث عن شهر بن حوشب عن أبي مالك
الأشعري قال رأيت رسول الله صلى الله عليه وسلم توضأ ثلاثا ثلاثا

حدثنا أبو بكر بن أبي شيبة وعلي بن محمد قالا نا وكيع عن سفيان عن عبد الله بن محمد بن عقيل
عن الربيع بنت معوذ بن عفراء أن رسول الله صلى الله عليه وسلم توضأ ثلاثا ثلاثا

باب ما جاء في الوضوء مرة ومرتين وثلاثا

حدثنا أبو بكر بن خلاد الباهلي قال حدثني محمد بن عبد الرحيم
ثنا يزيد بن زريع عن معاوية بن قرة عن عمه قال توضأ رسول الله صلى الله عليه وسلم مرة مرة
وقال هذا وضوء من لا يقبل الله منه صلاة إلا به ثم توضأ اثنتين اثنتين
وقال هذا وضوء القدر من الوضوء وتوضأ ثلاثا ثلاثا وقال هذا أسبغ الوضوء
وهو وضوء خليل الله إبراهيم توضأ هكذا وقال عليه السلام لأمته أسهلوا الوضوء

الله ورسوله ... لا زيد عبده ورسوله فهو كما شاء له ابواب الجنة يدخل من ايها شاء

حدثنا محمد بن حسان ثنا اسمعيل فقعنب ابو بشر ثنا عبد الله بن عمر ابو النسائي عن يونس عن ابي الجواري عن معاوية بن قرة عن عبد الله بن عمر عن ابي بن كعب ان رسول الله صلى الله عليه وسلم دعا فتوضأ مرة مرة وقال هذا وظيفة الوضوء او قال الوضوء من توضأ مرتين مرتين وقال هذا وضوء من توضأ ثلاثا ثلاثا ثم قال هذا وضوء من توضأ هكذا كتب له اجره مرتين

باب ما جاء في الفضل في الوضوء كراهة التعدي فيه

حدثنا هشام بن عمار ثنا ابو داود ثنا خارجة بن مصعب عن يونس بن عبيد عن الحسن عن عثمان بن ضمرة السعدي عن ابي بن كعب قال قال رسول الله صلى الله عليه وسلم ان للوضوء شيطانا يقال له ولهان فاتقوا وسواس الماء

حدثنا علي بن محمد ثنا حماد بن يعلى عن سعيد بن مسروق عن عائشة عن عمرو بن شعيب عن ابيه عن جده قال جاء اعرابي الى النبي صلى الله عليه وسلم فسأله عن الوضوء فاراه ثلاثا ثلاثا ثم قال هذا الوضوء فمن زاد على هذا فقد اساء وتعدى او ظلم

حدثنا ابو اسحق الشافعي ابراهيم بن العباس ثنا سفين بن عيينة ثنا ابن ابي نجيح سمعت ابن عباس يقول بت عند خالتي ميمونة فقام النبي صلى الله عليه وسلم فتوضأ من شنة وضوءا نقيا فقمت فصنعت كما صنع

حدثنا المقدام بن داود ثنا اسد بن موسى ثنا الفضل بن ابي سالم عن سالم بن ابي الجعد قال رأى النبي صلى الله عليه وسلم رجلا يتوضأ فقال لا تسرف لا تسرف حتى

حدثنا محمد بن يحيى ثنا قتيبة ثنا ابن لهيعة عن حيي بن عبد الله عن ابي عبد الرحمن الحبلي عن عبد الله بن عمرو ان رسول الله صلى الله عليه وسلم مر بسعد وهو يتوضأ فقال ما هذا السرف فقال افي الوضوء اسراف قال نعم وان كنت على نهر جار

باب ما جاء في إسباغ الوضوء

حدثنا محمود بن غيلان نا حماد بن زيد نا موسى بن جهضم أبو جهضم نا عبد الله بن عبيد الله بن عباس عن عباس
قال أمرنا رسول الله صلى الله عليه وسلم بإسباغ الوضوء

حدثنا الحسن بن أبي سبرة نا يحيى بن أكثم نا زهير نا عقيل عن سعيد بن
المسيب عن أبي سعيد الخدري أنه سمع رسول الله صلى الله عليه وسلم قال ألا أدلكم على ما يكفر
الله به الخطايا ويزيد به في الحسنات قالوا بلى يا رسول الله قال إسباغ الوضوء على
المكاره وكثرة الخطا إلى المساجد وانتظار الصلاة بعد الصلاة

حدثنا يعقوب بن حميد نا سهل بن حماد نا شعبة عن عثمان بن يزيد عن الوليد بن رباح عن أبي
هريرة أن النبي صلى الله عليه وسلم قال كفارات الخطايا إسباغ الوضوء على المكاره وإعمال
الأقدام إلى المساجد

باب ما جاء في تخليل اللحية

حدثنا أبو عمر العدني نا سفين عن عبد الكريم أبي أمية عن حسان بن بلال عن عمار
ياسر نا أبو عمر قال ونا سفين عن سعيد أبي عروبة عن قتادة عن حسان بن بلال عن عمار بن ياسر
قال رأيت رسول الله صلى الله عليه وسلم يخلل لحيته

حدثنا أبو خلاد نا عبد الرزاق عن إسرائيل عن عامر بن شقيق الأسلمي عن أبيه وأبي
عثمان بن عفان أن رسول الله صلى الله عليه وسلم توضأ فخلل لحيته

حدثنا عبد الله بن جعفر بن هشام بن زيد بن أنس بن مالك نا يحيى بن كثير أبو النضر صاحب
المصري عن يزيد الرقاشي عن أنس بن مالك قال كان رسول الله صلى الله عليه وسلم إذا توضأ خلل
لحيته وفرج أصابعه من تحت

حدثنا هشام بن عمار نا عبد الحميد بن حبيب نا أبو وائل عن عبد الواحد بن قيس حبيب
نافع عن ابن عمر قال كان رسول الله صلى الله عليه وسلم إذا توضأ حرك عارضيه بعض الحرك
بمرسى لحيته ناصابعه من تحتها

حدثنا اسمعيل بن عبد الله الرقي ثنا مخلد بن يزيد الحراني ثنا واصل بن السائب الرقاشي عن أبي
سودة عن أبي أيوب الأنصاري قال رأيت رسول الله صلى الله عليه وسلم توضأ فحل لحيته

باب ما جاء في مسح الرأس

حدثنا الربيع بن سليمان ومحمد بن يحيى قالا ثنا أدريس الشافعي قال ثنا مالك بن أنس عن عمرو بن يحيى
عن أبيه أنه قال لعبد الله بن زيد وهو جد عمرو بن يحيى هل تستطيع أن تريني كيف كان رسول الله
صلى الله عليه وسلم يتوضأ فقال لعبد الله بن زيد نعم فدعا بوضوء فأفرغ على يديه فغسل
يديه مرتين مرتين ومضمض واستنثر ثلاثا ثم غسل وجهه ثلاثا ثم غسل يديه مرتين مرتين إلى المرفقين ثم مسح رأسه
بيديه فأقبل بهما وأدبر بدأ بمقدم رأسه ثم ذهب بهما إلى قفاه ثم ردهما حتى رجع إلى المكان الذي بدأ منه ثم غسل رجليه

حدثنا أبو بكر بن أبي شيبة ثنا عباد بن العوام عن حجاج عن عطاء عن عثمان بن عفان قال رأيت
رسول الله صلى الله عليه وسلم توضأ فمسح رأسه مرة

حدثنا هناد بن السري ثنا أبو الأحوص عن أبي إسحق عن أبي حية عن علي رضي الله عنه أن
رسول الله صلى الله عليه وسلم مسح رأسه مرة

حدثنا الحارث بن مسكين ثنا عبد الله بن راشد المصري عن زيد مولى سلمة عن سلمة بن الأكوع
قال رأيت رسول الله صلى الله عليه وسلم توضأ فمسح رأسه مرة

حدثنا أبو بكر بن أبي شيبة ثنا علي بن مسهر ثنا وكيع عن سعد بن إبراهيم عن عبد الله بن عقيل
عن الربيع بنت معوذ بن عفراء قالت توضأ رسول الله صلى الله عليه وسلم فمسح رأسه مرتين

باب ما جاء في مسح الأذنين

حدثنا أبو بكر بن أبي شيبة ثنا عبد الله بن إدريس عن محمد بن إسحق عن زيد بن أسلم عن عطاء
بن يسار عن ابن عباس أن رسول الله صلى الله عليه وسلم مسح أذنيه ظاهرهما وباطنهما
وخالف أبا حميد إلى ظاهر أذنيه فمسح ظاهرهما وباطنهما

حدثنا أبو بكر بن أبي شيبة ثنا شريك عن عبد الله بن محمد عقيل عن الربيع

معوذ بن عفراء قالت توضأ رسول الله صلى الله عليه وسلم فأدخل إصبعيه في جحر أذنيه

حدثنا هشام بن عمار نا الوليد نا حريز بن عثمان عن عبد الرحمن بن ميسرة عن المقدام بن معدي كرب

أن رسول الله صلى الله عليه وسلم توضأ فمسح رأسه وأذنيه ظاهرهما وباطنهما

باب الأذنان من الرأس

حدثنا سويد بن سعيد نا يحيى بن زكريا بن أبي زائدة عن سعيد بن زيد عن عباد بن تميم

عن عبد الله بن زيد قال قال رسول الله صلى الله عليه وسلم الأذنان من الرأس

حدثنا محمد بن زياد نا حماد بن زيد عن سنان بن ربيعة عن شهر بن حوشب عن أبي أمامة أن رسول

الله صلى الله عليه وسلم قال الأذنان من الرأس وكان يمسح رأسه مرة وكان يمسح الماقين

حدثنا أبو الحسن بن عمر الحصيني نا محمد بن عبد الله بن علاثة عن عبد الكريم الجزري عن

سعيد بن المسيب عن أبي هريرة قال قال رسول الله صلى الله عليه وسلم الأذنان من الرأس

باب تخليل الأصابع

حدثنا محمد بن المصفى الحمصي نا محمد بن حمير عن لحيعة والحبلي زيد بن عمرو والمعافري عن أبي

عبد الرحمن الحبلي عن المستورد بن شداد قال رأيت رسول الله صلى الله عليه وسلم توضأ فخلل أصابع

رجليه بخنصره قال أبو الحسن بن سلمة نا مخارم الحلواني نا قبيصة عن سفيان عن لحيعة نحوه

حدثنا إبراهيم بن سعيد الجوهري نا سعدان عبد الحميد بن جعفر عن أبي الزناد عن موسى بن عقبة

عن صالح مولى التوأمة عن ابن عباس قال قال رسول الله صلى الله عليه وسلم إذا توضأت فخلل أصابع يديك ورجليك

حدثنا أبو بكر بن أبي شيبة نا يحيى بن سليم الطائفي عن إسماعيل بن كثير عن عاصم بن لقيط

بن صبرة عن أبيه قال قال رسول الله صلى الله عليه وسلم إذا توضأت فخلل بين الأصابع

حدثنا عبد الملك بن محمد الرقاشي نا معتمر بن عبيد الله بن أبي رافع عن جده أبي

عن عبد الله بن أبي رافع عن أبيه أن رسول الله صلى الله عليه وسلم كان إذا

ج مسلمان

فتحوت حاجة

باب غسل العراقيب

حدثنا أبو بكر بن أبي شيبة وعلي بن محمد قالا نا وكيع عن سفيان عن منصور عن هلال بن يساف
عن أبي حية عن عبد الله بن عمرو قال رأى رسول الله صلى الله عليه وسلم قوما يتوضؤون وأعقابهم تلوح
فقال ويل للأعقاب من النار أسبغوا الوضوء

حدثنا محمد بن الصباح نا عبد الله بن رجاء المكي عن عكرمة بن عمار وحدثنا أبو بكر بن أبي شيبة
نا أبو سعيد وأبو خالد الأحمر عن عكرمة بن عمار عن سعيد بن أبي سعيد عن أبي سلمة قال رأت
خالد بن عبد الرحمن يتوضأ فقالت أسبغ الوضوء فإني سمعت رسول الله صلى الله عليه وسلم يقول
ويل للعراقيب من النار

حدثنا سلمة بن عبد الملك بن أبي الشوارب نا عبد العزيز بن المختار نا سهيل عن أبيه عن أبي هريرة عن النبي
صلى الله عليه وسلم قال ويل للأعقاب من النار

حدثنا أبو بكر بن أبي شيبة نا أبو الأحوص عن أبي إسحاق عن سعيد بن أبي كرب
عن جابر بن عبد الله قال سمعت رسول الله صلى الله عليه وسلم يقول ويل للعراقيب من النار

حدثنا العباس بن عثمان وعمرو بن إسماعيل الدمشقيان قالا نا الوليد بن مسلم نا شيبة
بن الحجاج عن أبي سلام الأسود عن أبي صالح الأشعري عن الحارث بن عبد الله الأشعري
خلف الوليد وزيد أبي سفيان وشرحبيل حسنة وعمرو بن العاص كل هؤلاء
سمعوه من رسول الله صلى الله عليه وسلم قال أتموا الوضوء ويل للأعقاب من النار

باب قطع في غسل القدمين

حدثنا أبو بكر بن أبي شيبة نا أبو الأحوص عن أبي إسحاق عن أبي جحيفة قال رأيت عليا رضي الله عنه
توضأ فغسل قدميه إلى الكعبين ثم قال أردت أن أريكم طهور رسول الله صلى الله عليه وسلم

حدثنا هشام بن عمار نا الوليد بن مسلم نا حريز بن عثمان عن عبد الرحمن بن ميسرة
عن المقدام بن معدي كرب أن رسول الله صلى الله عليه وسلم توضأ فغسل رجله بلالا
حدثنا أبو بكر بن أبي شيبة نا علي بن عبد الله نا عبد الرحمن بن عبد الله بن عمار

عن أبي وائل عن عبد الله قال قال ابن عباس وسألني عن هذا الحديث يعني حديثنا الذي ذكرت
أن رسول الله صلى الله عليه توضأ وغسل رجليه فقال ابن عباس إن الناس أبوا إلا الغسل
ولا أجد في كتاب الله إلا المسح

باب ما جاء في الوضوء على ما أمر الله عز وجل

حدثنا محمد بن بشار نا محمد بن جعفر نا شعبة عن جامع بن شداد أبي صخرة قال سمعت حمران يحدث
أبا بردة في المسجد أنه سمع عثمان بن عفان يحدث عن النبي صلى الله عليه قال من أتم
الوضوء كما أمره الله عز وجل فالصلوات كفارات لما بينهن

حدثنا محمد بن يحيى نا مسلم نا همام نا إسحق بن عبد الله بن أبي طلحة والحسن بن علي بن يحيى بن خلاد عن
أبيه عن عمه رفاعة بن رافع أنه كان جالسا عند النبي صلى الله عليه فقال له رجل لا تتم
صلاة لأحد حتى يسبغ الوضوء كما أمر الله عز وجل يغسل وجهه ويديه إلى المرفقين ويمسح برأسه
ورجليه إلى الكعبين

باب ما جاء في النضح بعد الوضوء

حدثنا سويد بن نصر نا محمد بن زكريا بن أبي زائدة قال قال المسعودي وحدثني مجاهد
عن الحكم بن سفيان الثقفي أنه رأى رسول الله صلى الله عليه توضأ فأخذ حفنة من ماء فنضح بها
حدثنا إبراهيم بن محمد الفريابي نا حسان بن عبد الله نا ابن لهيعة عن عقيل عن الزهري عن
عروة قال أخبرني أسامة بن زيد بن حارثة قال قال رسول الله صلى الله عليه أحدث لك الوضوء
وأمرني أن أنضح ثوبي لما خرج من البول بعد الوضوء

قال أبو الحسن سلم نا أبو حاتم نا عبد الله بن يوسف التنيسي عن طلحة بن عبيد الله بن كريز
حدثنا الحسن بن سلم الجمحي نا سلم بن قتيبة نا الحسن بن علي الهاشمي عن عبد الرحمن الأعرج عن أبي هريرة
قال قال رسول الله صلى الله عليه إذا توضأت فانتضح

حدثنا محمد بن يحيى نا عاصم بن علي نا قيس عن ابن أبي ليلى عن أبي الزبير عن جابر قال توضأ
رسول الله صلى الله عليه فنضح فرجه

باب المنديل بعد الوضوء وبعد الغسل

حدثنا محمد بن رمح انا الليث بن سعد عن يزيد بن ابي حبيب عن سعد بن ابي هند انا ان امرأة مولى
عقيل حدثتني ان ام هانئ بنت ابي طالب حدثته انه لما كان عام الفتح فاء رسول الله صلى الله عليه وسلم
ان يغتسل فستر عليه فاطمة رضي الله عنها ثم اخذ ثوبه فالتحف به

حدثنا علي بن محمد نا وكيع نا ابن ابي ليلى عن ابي ليلى عن عبد الرحمن بن سعد بن زرارة
عن محمد بن شرحبيل عن قيس بن سعد قال اتانا النبي صلى الله عليه وسلم فوضعنا له ماء فاغتسل
فاتيناه بملحفة وزبيله فاشتمل بها فكأني انظر الى اثر الورس على عكنه

حدثنا ابو بكر بن ابي شيبة وعلي بن محمد قالا نا وكيع نا الاعمش عن سالم بن ابي
الجعد عن كريب قال اخبرتني ابن عباس عن خالته ميمونة قالت اتيت رسول الله صلى الله عليه وسلم
بثوب حين اغتسل من الجنابة فرده وجعل ينفض الماء

حدثنا العباس بن الوليد والحسن بن الازهر قالا نا مروان بن معاوية نا عبد الشمط بن الحطيئ ابو الخيبري
بن عطا عن محفوظ بن علقمة عن سلمان الفارسي ان رسول الله صلى الله عليه وسلم توضأ
فقلب جبة صوف كانت عليه فمسح بها وجهه

باب ما يقال بعد الوضوء

حدثنا محمد بن يحيى نا ابو نعيم نا عمرو بن الحارث وعبد الله بن وهب ابو سلمة النحوي والحسن بن زيد
العمي عن انس بن مالك عن النبي صلى الله عليه وسلم من توضأ فاحسن الوضوء ثم قال اشهد ان لا اله الا الله
اشهد ان لا اله الا الله وحده لا شريك له واشهد ان محمدا عبده ورسوله فتح له
ثمانية ابواب الجنة من ايها شاء دخل

قال ابو الحسن بن ابي هريرة نا ابو نصر نا ابو نعيم نحوه

حدثنا علقمة بن عمرو الدارمي نا ابو بكر بن عياش عن ابي اسحق عن عبد الله بن عطاء
الحلبي عن عقبة بن عامر الجهني عن عمر بن الخطاب قال قال رسول الله صلى الله عليه وسلم

ما من مسلم يتوضأ فيحسن الوضوء ثم يقول أشهد أن لا إله إلا الله وأشهد أن محمدا عبده ورسوله
إلا فتحت له ثمانية أبواب الجنة يدخل من أيها شاء

باب الوضوء في الصفر

حدثنا أبو بكر بن أبي شيبة ثنا أحمد بن عبد الله عن عبد العزيز بن المختار والحديث عمرو بن يحيى عن أبيه عن
عبد الله بن زيد صاحب النبي صلى الله عليه وسلم قال أتانا رسول الله صلى الله عليه وسلم فأخرجنا له ماء في
تور من صفر فتوضأ به

حدثنا يعقوب بن حميد بن كاسب ثنا عبد العزيز بن محمد الدراوردي عن عبد الله بن عمر
عن أبي هريرة بن عبد الله بن الحارث عن أبيه عن عبد الله بن الحارث أنه كان لها مخضب من صفر فأراد عبد الله
أن يتوضأ رسول الله صلى الله عليه وسلم

حدثنا أبو بكر بن أبي شيبة وعلي بن محمد قالا ثنا وكيع عن شريك عن أبي هاشم بن حرب عن أبي زرعة
بن عمرو بن جرير عن أبي هريرة أن النبي صلى الله عليه وسلم توضأ في تور

باب الوضوء من النوم

حدثنا أبو بكر بن أبي شيبة وعلي بن محمد قالا ثنا وكيع ثنا الأعمش عن أبي صرمة عن الأسود عن عائشة
قالت كان رسول الله صلى الله عليه وسلم ينام حتى ينفخ ثم يقوم فيصلي ولا يتوضأ
قال الطنافسي قال وكيع يعني وهو ساجد

حدثنا عبد الله بن عامر بن زرارة ثنا يحيى بن زكريا بن أبي زائدة عن يحيى بن أبي زائدة عن عمرو عن
أبي سلمة عن علقمة عن عبد الله أن رسول الله صلى الله عليه وسلم نام حتى نفخ ثم قام فصلى

حدثنا عبد الله بن عامر بن زرارة ثنا يحيى بن أبي زائدة عن جرير بن أبي مطر عن يحيى بن عباد أبي
هبيرة الأنصاري عن سعيد بن جبير عن ابن عباس قال كان نومه ذلك وهو ساجد

حدثنا محمد بن الصفاء الحمصي ثنا بقية عن الوضين بن عطاء عن محفوظ بن علقمة عن عبد الله
بن عايذ الأزدي عن عثمان بن أبي طالب أن رسول الله صلى الله عليه وسلم قال العروة الوثقى

فمن نام فليتوضأ

حدثنا أبو بكر بن أبي شيبة ثنا سفيان بن عيينة عن عاصم عن زر عن صفوان بن عسال قال كان
رسول الله صلى الله عليه وسلم يأمرنا إذا كنا سفرا أن لا ننزع خفافنا ثلاثة أيام إلا من جنابة لكن من غائط وبول ونوم

باب الوضوء من مس الذكر

حدثنا محمد بن عبد الله بن نمير ثنا عبد الله بن إدريس عن هشام بن عروة عن أبيه عن مروان الحكم عن بسرة بنت صفوان قالت قال رسول الله صلى الله عليه وسلم إذا مس أحدكم ذكره فليتوضأ

حدثنا إبراهيم بن الهذام الجزامي ثنا معن بن عيسى وحدثنا عبد الرحمن بن إبراهيم الدمشقي ثنا عبد الله بن نافع جميعا عن ابن أبي ذئب عن عقبة بن عبد الرحمن عن عبد الرحمن بن ثوبان عن جابر بن عبد الله قال قال رسول الله صلى الله عليه وسلم إذا مس أحدكم ذكره فعليه الوضوء

حدثنا أبو بكر بن أبي شيبة ثنا المعلى بن منصور وحدثنا عبد الله بن أحمد بن بشير بن ذكوان الدمشقي ثنا مروان بن محمد قالا ثنا الهيثم بن حميد ثنا العلاء بن الحارث عن مكحول عن عنبسة بن أبي سفيان عن أم حبيبة قالت سمعت رسول الله صلى الله عليه وسلم يقول من مس فرجه فليتوضأ

حدثنا سفيان بن وكيع ثنا عبد السلام بن حرب عن إسحاق بن أبي فروة عن الزهري عن عبد الله بن عبد القاري عن أبي أيوب قال سمعت النبي صلى الله عليه وسلم يقول من مس فرجه فليتوضأ

باب الرخصة في ذلك

حدثنا علي بن محمد ثنا وكيع ثنا جرير عن أبي وائل قال سمعت قيس بن طلق الحنفي عن أبيه قال سمعت رسول الله صلى الله عليه وسلم سئل عن مس الذكر فقال ليس فيه وضوء إنما هو منك

حدثنا محمد بن عثمان بن سعيد ثنا كثير بن دينار الحمصي ثنا مروان بن معاوية عن جعفر بن الربيع عن القسم عن أبي أمامة قال سئل رسول الله صلى الله عليه وسلم عن مس الذكر فقال إنما هو جزء منك

باب الوضوء مما غيرت النار

حدثنا محمد بن الصباح ثنا سفيان بن عيينة عن عمرو بن دينار عن أبي سلمة بن عبد الرحمن عن أبي هريرة أن النبي صلى الله عليه وسلم قال توضؤا مما غيرت النار فقال ابن عباس أتوضأ من الحميم فقال أبو هريرة يا ابن أخي إذا سمعت عن رسول الله صلى الله عليه وسلم حديثا فلا تضرب له الأمثال

حدثنا حرملة بن يحيى نا ابن وهب اخبرني يونس بن يزيد عن ابن شهاب عن عروة عن عائشة قالت قال رسول الله صلى الله عليه وسلم
توضؤوا مما مست النار
حدثنا هشام بن خالد الازرق نا حاتم بن يزيد ابو ملك عن ابيه عن ابي هريرة قال كان يصفع بذلك
على اذنه ويقول صفنا ان لم اكن سمعت رسول الله صلى الله عليه وسلم يقول توضؤوا مما مست النار

باب الرخصة في ذلك

حدثنا ابو بكر بن ابي شيبة نا ابو الاحوص عن سماك بن حرب عن عكرمة عن ابن عباس قال اكل
النبي صلى الله عليه وسلم كتفا ثم مسح يده بمسح كان تحته ثم قام فصلى
حدثنا محمد بن الصباح نا سفيان عن محمد بن المنكدر وعمرو بن دينار وعبد الله بن عقيل
عن جابر بن عبد الله قال اكل النبي صلى الله عليه وسلم وابو بكر وعمر خبزا ولحما ولم يتوضؤوا
حدثنا عبد الرحمن بن ابراهيم الدمشقي نا الوليد بن مسلم نا الاوزاعي نا الزهري والاعمش
عن الوليد او عبد الملك ملحصرت الصلاة فمن لا توضأ فقال جعفر بن عمرو بن امية
اشهد على ابي انه شهد على رسول الله صلى الله عليه وسلم انه اكل طعاما مما غيرت النار
ثم صلى ولم يتوضأ وقال علي وعبد الله بن عباس وانا اشهد على ابي بمثل ذلك
حدثنا محمد بن الصباح نا حاتم بن اسمعيل عن جعفر بن محمد عن ابيه عن علي بن الحسين عن ابيه عن
زينب بنت ام سلمة قالت اتي رسول الله صلى الله عليه وسلم بكتف شاة فاكل منه
وصلى ولم يمس ماء
حدثنا ابو بكر بن ابي شيبة نا علي بن مسهر عن يحيى بن سعيد عن بشير بن يسار الحارثي
سويد بن النعمان ان النعمان بن النعمان خرج مع رسول الله صلى الله عليه وسلم الى خيبر حتى
اذا كانوا بالصهباء صلى العصر ثم دعا بالطعام فلم يؤت الا بالسويق فاكلوا
وشربوا ثم دعا بالمضمضة فمضمض فصلى بنا المغرب
حدثنا محمد بن عبد الملك بن ابي الشوارب نا عبد العزيز بن المختار نا سهيل بن ابي صالح عن ابيه
هريرة ان رسول الله صلى الله عليه وسلم اكل كتفا ثم مسح يده بمصمص ثم صلى
باب ما جاء في الوضوء من لحوم الابل

حدثنا أبو بكر بن أبي شيبة ثنا عبد الله بن إدريس وأبو معاوية قالا ثنا الأعمش عن عبد الله بن
عبد الله عن عبد الرحمن بن أبي ليلى عن البراء بن عازب قال أمرنا رسول الله صلى الله عليه وسلم عن
الوضوء من لحوم الإبل قال توضؤا منها

حدثنا هناد بن السري ثنا عبد الرحمن بن مهدي ثنا زائدة وإسرائيل عن أشعث بن أبي الشعثاء
عن جعفر بن أبي ثور عن جابر بن سمرة قال أمرنا رسول الله صلى الله عليه وسلم أن
نتوضأ من لحوم الإبل ولا نتوضأ من لحوم الغنم

حدثنا أبو إسحاق الهروي ابن حماد ثنا عبد الله بن حاتم ثنا عباد بن العوام عن حجاج
عن عبد الله بن عبد الله بن أبي رافع مولى بني هاشم وكان ثقة وكان الحكم يأخذ عنه
عن عبد الرحمن بن أبي ليلى عن أسيد بن حضير قال قال رسول الله صلى الله عليه وسلم لا
توضؤا من ألبان الغنم وتوضؤا من ألبان الإبل

حدثنا يحيى بن يزيد بن عبد ربه ثنا بقية عن خالد بن يزيد بن أبي عمرو وهو صاحب الفرائض
عن عطاء بن السائب قال سمعت محارب بن دثار قال سمعت عبد الله بن عمر
قال سمعت رسول الله صلى الله عليه وسلم يقول توضؤا من لحوم الإبل ولا توضؤا
من لحوم الغنم وتوضؤا من ألبان الإبل ولا توضؤا من ألبان الغنم وصلوا
في مرابض الغنم ولا تصلوا في معاطن الإبل

باب المضمضة من شرب اللبن

حدثنا عبد الرحمن بن إبراهيم الدمشقي ثنا الوليد بن مسلم ثنا الأوزاعي عن الزهري عن
عبيد الله بن عبد الله بن عتبة عن ابن عباس أن النبي صلى الله عليه وسلم قال المضمضة من اللبن فإن له دسما

حدثنا أبو بكر بن أبي شيبة ثنا خلاد بن يحيى عن موسى بن يعقوب الزمعي أخبرني أبو عبيدة بن عبد الله
بن زمعة عن أبيه عن أم سلمة زوج النبي صلى الله عليه وسلم قالت قال رسول الله صلى الله عليه وسلم
إذا شربتم اللبن فمضمضوا فإن له دسما

حدثنا ابو مصعب ثنا عبد المهيمن بن عباس بن سعد الساعدي عن ابيه عن جده ان رسول
الله صلى الله عليه وسلم قال مضمضوا من اللبن فان له دسما

حدثنا اسحق بن ابرهيم السواق ثنا الضحاك بن مخلد ثنا معمر بن صالح عن ابن شهاب عن انس
قال حلب رسول الله صلى الله عليه وسلم شاة وشرب من لبنها ثم دعا بماء فمضمض وقال ان له
ان له دسما

باب الوضوء من القبلة

حدثنا ابو بكر بن ابي شيبة وعلي بن محمد قالا ثنا وكيع ثنا هشام عن حبيب بن ابي
ثابت عن عروة بن الزبير عن عائشة ان رسول الله صلى الله عليه وسلم قبل بعض نسائه
ثم خرج الى الصلاة ولم يتوضأ فقلت من هي الا انت فضحكت

حدثنا ابو بكر بن ابي شيبة ثنا فضيل عن حصين عن عروة بن سعد عن زيد السهمي
عن عائشة ان رسول الله صلى الله عليه وسلم كان يصلي بوضوء يصلي ولا يتوضأ وركا فعله

باب الوضوء من المذي

حدثنا ابو بكر بن ابي شيبة ثنا هشيم عن يزيد بن ابي زياد عن عبد الرحمن بن ابي ليلى
عن علي قال سئل رسول الله صلى الله عليه وسلم عن المذي فقال فيه الوضوء وفي المني الغسل

حدثنا هشام بن عمار ثنا عمر بن عمر ثنا مالك بن انس عن سالم ابي النضر عن سليمان
بن يسار عن المقداد بن الاسود انه سأل رسول الله صلى الله عليه وسلم عن الرجل يلاعب
امرأته فلا ينزل قال اذا وجد احدكم ذلك فلينضح فرجه ويغسله ويتوضأ

حدثنا ابو كريب ثنا عبد الله بن المبارك وعبدة بن سليمان عن اسحق بن سعيد بن عبيد
بن السباق عن ابيه عن سهل بن حنيف قال كنت القاه المذي شديدا
فاكثر منه الاغتسال فسألت رسول الله صلى الله عليه وسلم فقال انما يجزيك من
الوضوء قلت يا رسول الله كيف بما يصيب ثوبي قال انما يكفيك ان تأخذ كف من ماء
فتنضح به من ثوبك حيث ترى انه اصاب

حدثنا ابو بكر بن ابي شيبة ثنا وكيع ثنا مسعر عن مصعب بن سعيد عن ابي

حبيب بن يعلى بن منية عن ابن عباس انه اتى بن كعب ومعه عمر فخرج عليهما فقال
اني وجدت مذيا فغسلت ذكري وتوضأت فقال عمر اوتجزي ذلك قال نعم سمعته
من رسول الله صلى الله عليه وسلم قال نعم

باب وضوء النوم

حدثنا علي بن الجعد نا وكيع قال سمعت سفيان الثوري يقول لزائدة بن قدامة
يا ابا الصلت هل سمعت في هذا شيئا حدثنا سلمة بن كهيل عن كريب عن ابن عباس ان
النبي صلى الله عليه وسلم نام من الليل فدخل الخلاء فقضى حاجته ثم غسل وجهه ثم نام
حدثنا ابو بكر بن خلاد الباهلي نا يحيى بن سعيد نا سعيد بن ابي عروبة عن سلمة بن كهيل قال
حدثني كريب عن ابن عباس قال فقمت فتوضأ نحو عن ابن عباس عن النبي صلى الله عليه وسلم فذكر نحوه

باب الوضوء لكل صلاة والصلوات كلها بوضوء واحد

حدثنا سويد بن سعيد نا شريك عن عمرو بن عامر عن انس بن مالك قال كان رسول الله
صلى الله عليه وسلم يتوضأ لكل صلاة وكنا نحن نصلي الصلوات كلها بوضوء واحد
حدثنا ابو بكر بن ابي شيبة وعلي بن محمد قالا نا وكيع عن سفيان عن محارب بن دثار عن
سليمان بن بريدة عن ابيه ان النبي صلى الله عليه وسلم كان يتوضأ لكل صلاة فلما كان
يوم الفتح مسح على الخفين وصلى الصلوات كلها بوضوء واحد
حدثنا [redacted] نا زياد بن عبد الله نا الفضل بن مبشر قال رأيت جابر بن
عبد الله يصلي الصلوات بوضوء واحد فقلت ما هذا فقال رأيت رسول الله صلى الله عليه
يصنع هذا فالصنع كما صنع رسول الله صلى الله عليه

باب الوضوء على الطهارة

حدثنا محمد بن يحيى نا عبد الله بن يزيد المقرئ نا عبد الرحمن بن زياد عن عطاء بن يسار عن عطاء بن الهدير
قال سمعت عبد الله بن عمر بن الخطاب يقول قال رسول الله صلى الله عليه
من توضأ على طهر كتب له عشر حسنات

مجلسه فلما حضرت العصر توضأ فتوضأنا وصلى ثم عاد الى مجلسه فلما حضرت المغرب
فأتوضأنا وصلى ثم عاد الى مجلسه فقلت أصلحك الله أربعة أم سبعة الوضوء عند
كل صلاة قال أو فطنت لي وإلى هذا أصلي فقلت نعم فقال لا لو توضأت لصلاة الصبح
لصليت به الصلوات كلها ما لم أحدث وإني سمعت رسول الله صلى الله عليه وسلم يقول من
توضأ على طهر كتب له عشر حسنات وإنما رغبته في الحسنات

باب لا وضوء إلا من حدث

حدثنا محمد بن الصباح ثنا سفيان بن عيينة عن الزهري عن سعيد وعباد بن تميم عن عمه قال
شكي إلى النبي صلى الله عليه وسلم الرجل يجد الشيء في الصلاة قال لا ينصرف حتى يسمع صوتا أو يجد ريحا
حدثنا أبو الوليد ثنا المحاربي عن معمر بن راشد عن الزهري قال حدثني سعيد بن المسيب عن أبي سعيد
الخدري قال سئل النبي صلى الله عليه وسلم عن الشيء في الصلاة فقال لا ينصرف حتى يسمع صوتا أو يجد ريحا
حدثنا علي بن محمد وبكر بن خلف قالا ثنا بشر بن عمر ثنا شعبة عن سهيل
بن أبي صالح عن أبيه عن أبي هريرة أن رسول الله صلى الله عليه وسلم قال لا وضوء إلا من صوت أو ريح
حدثنا أبو بكر بن أبي شيبة ثنا إسماعيل بن عياش عن عبد العزيز بن عبد الله عن محمد بن عمرو بن عطاء
قال أنبأني الشاب الذي أنبأه قول مسداد قال إني سمعت رسول الله
صلى الله عليه وسلم يقول لا وضوء إلا من ريح أو سماع

باب مقدار الماء الذي لا ينجس

حدثنا أبو بكر بن أبي خيثمة ثنا يزيد بن هارون أنبأنا إسرائيل عن محمد بن جعفر بن الزبير عن عبد الله
بن عبد الله بن عمر عن أبيه قال سمعت رسول الله صلى الله عليه وسلم سئل عن الماء يكون بالفلاة من
الأرض وما ينوبه من الدواب والسباع فقال رسول الله صلى الله عليه وسلم إذا بلغ الماء قلتين لم ينجسه شيء
حدثنا عمرو بن رافع ثنا عبد الله بن المبارك عن إسرائيل عن محمد بن جعفر بن الزبير عن عبد الله بن عبد الله
بن عمر عن أبيه عن النبي صلى الله عليه وسلم نحوه
حدثنا علي بن محمد وبكر بن خلف قالا ثنا وكيع ثنا حماد بن سلمة عن عاصم الأحول عن عبد الله بن عبد الله عن أبيه قال
قال رسول الله صلى الله عليه وسلم إذا كان الماء قلتين أو قلة لم ينجسه شيء

بلغ عبد الله
م
وزاد في الرابع
عليه السلام
أي غير رحمه الله

قال ابو الحسن سلمة حدثنا ابو الوليد وابو سلمة وابو عاصم عن القرشي مالوه

حماد بن سلمة نحوه

باب الحياض

حدثنا ابو مصعب المدني حدثنا عبد الرحمن بن زيد بن اسلم عن ابيه عن عطاء بن يسار عن ابي سعيد
الخدري ان رسول الله صلى الله عليه وسلم سئل عن الحياض التي بين مكة والمدينة ترد بها
السباع والكلاب والحمر وعن الطهارة بها فقال لها ما حملت في بطونها ولنا ما غبر
طهور

حدثنا احمد بن سنان حدثنا يزيد بن هرون اخبرنا شريك عن طريف بن شهاب قال سمعت ابا
نضرة يحدث عن جابر بن عبد الله قال اصبنا ابي غدير فاذا فيه جيفة حمار فاخذنا
عنه حتى اتينا النبي صلى الله عليه وسلم فقال ان الماء لا ينجسه شيء فاستقينا
واروينا وحملنا

حدثنا محمود بن خالد والعباس بن الوليد الدمشقيان قالا حدثنا مروان بن محمد حدثنا رشدين
بن سعد حدثني معاوية بن صالح عن راشد بن سعد عن ابي امامة الباهلي قال قال رسول الله صلى الله عليه وسلم
الماء لا ينجسه شيء الا ما غلب على ريحه وطعمه ولونه

باب ما جاء في بول الصبي الذي لم يطعم

حدثنا ابو بكر بن ابي شيبة حدثنا ابو الاحوص عن سماك بن حرب عن قابوس بن ابي المخارق
عن لبابة بنت الحارث قالت كان الحسين بن علي في حجر النبي صلى الله عليه وسلم فقلت يا رسول الله
اعطني ثوبك والبس ثوبا غيره فقال انما يصب من بول الذكر ويغسل من بول الانثى

حدثنا ابو كريب ابو سبيه وعلي بن حجر قالا حدثنا وكيع حدثنا هشام بن عروة عن ابيه عن عائشة قالت
اتي النبي صلى الله عليه وسلم بصبي فبال عليه فاتبعه الماء ولم يغسله

حدثنا ابو كريب ابو سبيه وزهير بن الصباح قالا حدثنا سفيان عن الزهري عن عبيد الله بن عبد الله
عن ام قيس بنت محصن قالت دخلت بابن لي على رسول الله صلى الله عليه وسلم لم
ياكل الطعام فبال عليه فدعا بماء فرش عليه

حدثنا موسى بن محمد ثنا محمد بن عبد الله بن أبي يعقوب ثنا معاذ بن هشام حدثني أبي عن قتادة عن
أبي حرب بن أبي الأسود الديلي عن أبيه عن علي أن النبي صلى الله عليه وسلم قال في بول الرضيع ينضح
بول الغلام ويغسل بول الجارية

حدثنا عمرو بن علي ومجاهد بن موسى والعباس بن عبد العظيم قالوا ثنا عبد الرحمن بن مهدي
ثنا يحيى بن الوليد حدثني محل بن خليفة قال حدثني أبو السمح قال كنت خادم النبي صلى الله عليه وسلم
فجاءنا بالحسن أو الحسين فبال على صدره فأردنا أن نغسله فقال رسول الله صلى الله عليه وسلم
رشه فإنه يغسل بول الجارية ويرش على بول الغلام

حدثنا محمد بن يسار ثنا أبو الوليد الخفاف ثنا أسامة بن زيد عن عمرو بن سعيد عن أم كرز أن النبي
صلى الله عليه وسلم قال بول الغلام وبول الجارية يغسل

باب الأرض يصيبها البول كيف تغسل

حدثنا أحمد بن عبدة الآملي أخبرنا يزيد بن هارون أخبرنا عوام بن حوشب ثنا إبراهيم التيمي ثنا أعرابي بال في المسجد فوثب إليه
بعض القوم فقال النبي صلى الله عليه وسلم لا تزرموه ثم دعا بدلو من ماء فصب عليه

حدثنا أبو بكر بن أبي شيبة ثنا علي بن مسهر عن هشام عن أبيه عن أبي سلمة عن أبي هريرة قال دخل
أعرابي المسجد ورسول الله صلى الله عليه وسلم جالس فقال اللهم اغفر لي ولمحمد ولا تغفر
لأحد معنا فضحك رسول الله صلى الله عليه وسلم وقال لقد احتظرت واسعا
ثم ولى فإذا هو كان في ناحية المسجد فنضح بول فقال الأعرابي بعد أن فقه
فقام إلى بأبي وأمي ولم يؤنبه ولم يسبه فقال إن هذا المسجد لا يبال فيه إنما
بني لذكر الله والصلاة ثم أمر بسجل من ماء فأهريق على بوله

حدثنا محمد بن يحيى ثنا محمد بن عبد الله عن عبيد الله الهذلي قال محمد بن يحيى هو عبد الله بن
أبي حميد قال حدثني أبو الملي الهذلي عن واثلة بن الأسقع قال جاء أعرابي
إلى النبي صلى الله عليه وسلم فقال اللهم ارحمني ومحمدا ولا تشرك في رحمتك

ابانا لحنا فقال لقد حضرت واسعا ونحك او ويلك قال فتنحى يبول فقال اصحاب
النبي صلى الله عليه وسلم مه فقال رسول الله صلى الله عليه وسلم دعوه ثم دعا بسجل من ماء فصبه عليه

باب الارض يطهر بعضها بعضا

حدثنا هشام بن عمار نا مالك بن انس والحنفي في عمارة بن عمرو بن حزم عن
ابرهيم بن الحرث التيمي عن ام ولد لعبد الرحمن بن عوف انها سالت ام سلمة زوج
النبي صلى الله عليه وسلم قالت اني امراة اطيل ذيلي فامشي في المكان القذر فقالت قال رسول الله
صلى الله عليه وسلم يطهره ما بعده

حدثنا ابو الوليد نا ابو عوانة نا اسمعيل السدي عن ابي حسين عن داود بن الحصين
عن ابي سفيان عن ابي هريرة قال قيل يا رسول الله انا نريد المسجد فيطأ الطريق النجس فقال رسول
الله صلى الله عليه وسلم الارض يطهر بعضها بعضا

حدثنا ابو مروان الاموي نا شريك عن عبد الله بن عيسى عن موسى بن عبد الله بن يزيد
عن امراة من بني عبد الاشهل قالت قالت امراة اني اسال الى المسجد طريقا قذرا فكيف اصنع فقالت ان لي جارة
المسجد طريق قذر فقالت فما تصنعين بهذه الطريق الطاهرة منها قالت نعم قال فهذه بهذه

باب مصافحة الجنب

حدثنا ابو مروان الاموي نا اسمعيل بن علية عن حميد عن بكر بن عبد الله عن ابي رافع
عن ابي هريرة انه لقيه النبي صلى الله عليه وسلم في طريق من طرق المدينة وهو جنب
فانسل فقعد النبي صلى الله عليه وسلم فلما جاء قال اين كنت يا ابا هريرة قال يا رسول
الله لقيتني وانا جنب فكرهت ان اجالسك حتى اغتسل فقال رسول الله
صلى الله عليه وسلم المؤمن لا ينجس

حدثنا علي بن حجر نا وكيع وحدثنا اسحق بن منصور انا يحيى بن سعيد جميعا عن
مسعر عن واصل الاحدب عن ابي وائل عن حذيفة قال خرج الينا صلى الله عليه وسلم
فلقيني وانا جنب فجئت عنه فاغتسلت ثم جئت قال ما كنت

عبد الله

جنبا قال رسول الله صلى الله عليه وسلم ان المسلم لا ينجس

باب المني يصيب الثوب

حدثنا ابو الوليد بن ابي شيبة ثنا عبدة بن سليمان عن عمر بن ميمون قال سألت سليمان بن يسار عن الثوب
يصيبه المني اغسله او يغسل الثوب كله قال سليمان قالت عائشة كان النبي صلى الله عليه وسلم يصيب
ثوبه فيغسله ثم يخرج في ثوبه الى الصلاة وانا ارى اثر الغسل فيه

باب في فرك المني من الثوب

حدثنا هارون بن زيد ثنا عبدة بن سليمان عن الاعمش عن ابراهيم عن همام بن الحرث عن عائشة قالت
ربما فركته من ثوب رسول الله صلى الله عليه وسلم بيدي

حدثنا ابو الوليد بن ابي شيبة ثنا ابو معاوية عن الاعمش عن ابراهيم عن همام بن الحرث قال
نزل بعائشة ضيف فامرت له بملحفة لها صفراء فاحتلم فيها فاستحيا ان يرسل بها
وفيها اثر الاحتلام فغمسها في الماء ثم ارسل بها فقالت عائشة افسدت علينا ثوبنا
انما كان يكفيك ان تفركه ثم ارسلته فربما فركته من ثوب رسول الله صلى الله عليه وسلم فيصلي فيه

حدثنا ابو الوليد بن ابي شيبة ثنا هشيم عن معمر عن ابراهيم عن الاسود عن عائشة قالت لقد رأيتني
اجد في ثوب رسول الله صلى الله عليه وسلم فاحته

باب الصلاة في الثوب الذي يجامع فيه

حدثنا محمد بن رمح ثنا الليث بن سعد عن يزيد بن ابي حبيب عن سويد بن قيس عن معاوية بن حديج
عن معاوية بن ابي سفيان انه سأل ام حبيبة زوج النبي صلى الله عليه وسلم هل كان رسول الله
صلى الله عليه وسلم يصلي في الثوب الذي يجامع فيه قالت نعم اذا لم ير فيه اذى
حدثنا هشام بن خالد الازرق ثنا الحسن بن يحيى الخشني ثنا رشدين بن سعد عن كثير
بن عبيد الله عن ابي ادريس الخولاني عن ابي الدرداء قال خرج علينا رسول الله صلى الله عليه وسلم
وراسه يقطر فصلى بنا في ثوب واحد متوشحا به فلما انصرف طرح فيه
انصرف قال عمر بن الخطاب يا رسول الله نصلي بنا في ثوب واحد قال نعم اصلي

يريد وفيه اي قد كنا معت فيه

حدثنا محمد بن يحيى بن يوسف الزمي وحدثنا احمد بن عثمن بن حكيم نا سليمن بن عبد الله
الرقي قالا نا عبد الله بن عمرو عن عبد الملك بن عمير عن جابر بن سمرة قال سال رجل رسول الله
النبي صلى الله عليه وسلم الصلاة في الثوب الذي ياتي فيه اهله قال نعم الا ان يرى فيه قذرا فيغسله

باب ما جاء في المسح على الخفين

حدثنا علي بن حجر نا وكيع عن الاعمش عن ابراهيم عن همام بن الحرث قال ابصر جرير بن عبد الله
توضا ومسح على خفيه فقيل له اتفعل هذا قال وما يمنعني وقد رايت رسول الله صلى الله عليه وسلم
يفعله قال ابراهيم فكان يعجبهم حديث جرير لان اسلامه كان بعد نزول المائدة

حدثنا ابو همام الوليد بن شجاع بن الوليد نا ابي وابن عيينة وابن ابي زائدة
جميعا عن الاعمش عن ابي وائل عن حذيفة ان رسول الله صلى الله عليه وسلم توضا ومسح
على خفيه

حدثنا محمد بن رمح انا الليث بن سعد عن يحيى بن سعيد عن سعد بن ابراهيم عن نافع بن جبير
عن عروة بن المغيرة بن شعبة عن ابيه المغيرة بن شعبة عن رسول الله صلى الله عليه وسلم
انه خرج لحاجته فاتبعه المغيرة بادواة فيها ماء حتى فرغ من حاجته فتوضا
ومسح على خفيه

حدثنا عبد الله بن موسى الليثي نا محمد بن سوا حدثني سعد بن ابراهيم عن عروة بن الزبير عن ابيه عن نافع عن ابن عمر انه
راى سعد بن مالك وهو يمسح على الخفين قال ائته فسله فانه يفعلون ذلك فاتيناه فسالناه
عن ذلك فقال سعد نعم اقبل بنا ابن عمر حتى اذا كنا بالمسجد مسح على الخفين فقال عمر كنا مع النبي صلى
الله عليه وسلم نمسح على خفافنا ما لم نرد لك باسا فقال ابن عمر وان جاء من الغائط قال نعم

حدثنا ابو مصعب المدني نا عبد المهيمن بن عباس بن سهل بن سعد الساعدي
عن ابيه عن جده ان رسول الله صلى الله عليه وسلم مسح على الخفين وامر بالمسح على
الخفين

حدثنا محمد بن عبد الله بن نمير نا محمد بن عبد الله الطائفي نا عمر بن المثنى

عن عطاء الخراساني عن أنس بن مالك قال كنت مع النبي صلى الله عليه وسلم في سفر فقال أهل معك ماء فتوضأ
ومسح على خفيه ثم لحق بالجيش فأمهم

حدثنا علي بن حجر نا وكيع نا دلهم بن صالح الكندي عن حجر بن عنبس عن عبد الله البهي
بن يربوع عن أبيه أن النجاشي أهدى للنبي صلى الله عليه وسلم خفين سادة فلبسهما ومسح عليهما

باب ما جاء في المسح على الخف وأسفله

حدثنا هشام بن عمار نا الوليد بن مسلم قال ثور بن يزيد عن رجاء بن حيوة عن وراد
كاتب المغيرة بن شعبة عن المغيرة بن شعبة أن رسول الله صلى الله عليه وسلم مسح
على الخف وأسفله

باب ما جاء في التوقيت فيه

حدثنا محمد بن بشار قال نا محمد بن جعفر قال نا شعبة عن الحكم قال سمعت القسم بن مخيمرة
عن شريح بن هانئ قال سألت عائشة عن المسح على الخفين وأنه أتى عليا فسأله
فإنه أعلم بذلك مني فأتيت عليا فسألته عن المسح فقال كان رسول الله صلى الله عليه وسلم
يأمرنا أن نمسح للمقيم يوما وليلة وللمسافر ثلاثة أيام

حدثنا علي بن حجر نا وكيع نا سفيان عن أبي إسحاق عن إبراهيم النخعي عن عمرو بن ميمون
عن حرملة بن ثابت قال جعل رسول الله صلى الله عليه وسلم للمسافر ثلاثا ولو مضى السنابل
على مسامه لجعلها خمسا

حدثنا محمد بن بشار نا محمد بن جعفر قال نا شعبة عن سليمان بن كهيل قال سمعت إبراهيم النخعي يحدث
عن الحرث بن سويد عن عمرو بن ميمون عن حرملة بن ثابت عن النبي صلى الله عليه وسلم قال يمسح المسافر ثلاثة أيام ولياليهن
وفي المسح على الخفين

باب ما جاء في المسح بغير توقيت

حدثنا حرملة بن يحيى وعمرو بن سواد المصريان قال نا عبد الله بن وهب قال